Library of Princeton
APR 7 1887
Theological Seminary

Division ..... TR L
Section .....
No. .....

SCC
5609

Digitized by the Internet Archive
in 2013

http://archive.org/details/psalmshymn00beir

فهرس المواضيع

	ترنيمة		ترنيمة
يسوع (قضى الدين)	١٢٧	يوم الرب	١٢١ و١٢٢ و٢٨٧
يقظة الله دابة لحماية شعبه	٤٩	" " رمز الراحة الابدية	١٢٢
يوبيل	٢٢٤	" الرب	١٤٢ و٢٨٠
يوم الدين	٢٥١	" " (الاطمئنان فيه)	١٧٦

فهرس المواضيع

	ترتيبة
المسيح (كهنوتهُ)	٢١٧
" (ماحي الخطية)	١٢٨
" متمم الخلاص	٧٣
" (محبتهُ الاول) (انظر محبي)	
" " (الثاني) ٩٨—١٠٠	
" (محبتهُ للخطاة) ١٠١ و١٠٣—١٠٨	
" " (المومنين) ٧٤ و٨٦ و١٦٤	
" (محبتنا لهُ) ١٦٨—١٠٨	
" (مصدر القوة) ٧٧	
" " (الحياة) ٨٧	
" (الملجأ الامين) ١٤٦	
" " (الوحيد) ١٠٤	
" (ملكهُ) ٢٢٧ و٢٢٨ و٢٣٣ و٢٣٤	
" (موتهُ) ٨٨ و٨٩	
" (ميلادهُ) ٨١—٨٤	
" (النصيب الاسنى) ١٨٧	
" (النور الحقيقي الافضل) ٧٦	
" (نور العالم) ٧٥ و٢٨٣	
" (هدايتهُ) ١٤٣ و١٦٤	
" (يطلب الضال) ٢٩٠	
المعمودية ٢٣٨—٢٤٠	
الملايكة (خدمتهم للمومنين) ٢٣ و٤٧ و٥٠	
معرفة الله كل الخفايا ٤٠	
الملتقى في السما ٣٠٦ و٣٠٧	
الملجا ٣٩ و٤٨ و١٥٥—١٥٨ و٣٠٧	
ملك الله ١٢ و١٤ و٤١	
" المسيح ٢٢٧ و٢٢٨ و٢٣٣ و٢٣٤ و٢١٧	
المنزل السماوي ٣٠٤	
المناداة لمقاومة الشر ٢٢٥	
الموت ٢٥٣—٢٥٧	

	ترتيبة
يوم (انتصار المومن عليه)	١٤٣
" (الثاني)	٢٥٣
" (الابرار) (انظر المجزية)	
المومن (انظر سعد والنصرة)	
الميلاد الثاني (انظر التجديد)	

ن

نصرة المومن على الموت	١٤٣
النصيب الاسنى	١٧٧ و٢١٩
" (المومنين)	٥٩ و٦٣
نعم الرب	٤٣
" " (مصدرها)	٥٠
النهوض الروحي	١١٥

ه

الهداية (انظر المسيح)	١٤٣
(انظر الروح القدس)	
" (طلبها)	٣٤

و

واجباتنا (لله)	
" (للغادي)	٢١٦
وجود الله في كل مكان	١٦٥
وصايا الله العشر	٢٧١ و٢٧٤
الوصية العظمى	٢٧٣
الوطن السماوي	٢٦٥ و٢٦٩
" (محبتهُ)	٢٥٠
وعد الله للابن بالملك	٢٢٨
الوليمة السماوية	٢١١

ي

يسوع منيتي	١٨٧

فهرس المواضيع

ترتيبة

مرافقة الرب (انظر المسيح)
" " (انظر الله)

المساء ٣٣ و٣٥—٣٧
مساعدة الرب ٤٩
مسكن المومن ٤١
المسيح (الايمان بهِ) ١٢٨
" (الاحتياج اليهِ) ٣٠٠
" (الاساس) ٣١٥
" (الاسراع اليهِ) ٣١٣
" (الاشتياق اليهِ) ٣٦٤
" اسمهُ كريم ١٧٣ و١٧٤ و١٧٨ و٢٧٧
" (الاعتراف بهِ) ٢١٤ و٢١٨
" (الافتداء بهِ) ١٦٤
" (الاقتراب اليهِ) ١٦٣ و١٧١
" (الالتجاء اليهِ) ١٤٠ و١٤١ و١٤٦ و١٤٨ و١٥٣
و١٥٥ و١٥٨ و١٦٩ و١٨٠ و١٨١ و١٨٧
" (الفاء الاحمال عليهِ) ١٤٨
" (آلامهُ) ٨٦—٩٠
" (اتعابهُ) ٧٨
" (الافتخار بهِ) ١٦٨
" (اعجادهُ) ٦٤—٨١
" (انتظارهُ) ١٠٠ و١٠٢
" (الايمان بهِ) انظر الالتجاء اليهِ
والثقة بهِ
والايمان
" (برهُ) ١٣٠
" (بركات اتيانهِ) ٨٥
" (برنا) ١٣١
" (بكاؤهُ) ١٠٨
" (التجندلهُ) انظر الحرب الروحية

ترتيبة

المسيح (ترك العالم لاجلهِ) ٢١٩
" (التعزية بهِ) (انظر تعزية)
" (تسبيحهُ) ١٧٦ و١٧٩ و٢٧٩ و٢٨١ و٢٨٤
" (تكريس الذات لهُ) انظر تكريس
" (التمتع بهِ) (انظر التمتع)
" (الثقة بهِ) ١٥٠ و١٥٢ و١٥٤ و١٥٦
و١٥٩ و١٦٣ و٢٦٨
(انظر الالتجاء اليهِ)
" (الجلوس عند اقدامهِ) ١٧٣
" (حلاوتهُ للمومن) (انظر حلاوة)
" (حياتنا) ٢٨١
" (حمدهُ) (انظر حمد)
" (دعوتهُ) ١٤٧ و٢١٠—٢١٢
" (دمهُ) ١٣٠ و١٣٣ و٢١٥ و٢١٦
" (ذبيحتهُ) ١٣٣
" (ذكرهُ دائماً) انظر ذكر
" (رب الجميع) ٦٧
" (دعوتهُ) ١٤٤
" رفقتهُ ١٤٣
" (روايتهُ مؤثرة) ٢٨٠
" (سكناهُ معنا) ١٤٣
" (صعودهُ) ٩٧
" (صداقتهُ) ١٥٣ و١٩٣ و٢٦٣
" (ضيافتهُ) ١٤٣ و١٦١
" (طبهُ الروحي) ١٣٤ و١٧٦
" (فداؤهُ) (انظر الفداء) ١٣٠
" (قرعهُ باب القلب) ١٦١
" (قضى الدين) ١٣٧
" (قيامتهُ) انظر قيامة

ترنيمة

غ

غبطة (الابرار) ١٨٥
" انتقال المومنين ٢٥٩
" (السخاء في العطاء) ٢٢١
غربة المسيحي في الدنيا واشتياقهُ الى الوطن السماوي ٢٦٨
الغفران ١١٣ و١٢٧ و١٣٨—١٤١ و١٤٩ و١٦٦
" طلبهُ ٢٦ و٢٧
" الشكر لاجلهِ ٢٧٩

ف

فتح باب القلب للمسيح ١٦١
الفداء ١٠٦ و١٣٠—١٣٧ و١٤٨ و١٧٩ و١٨٠ و٢١٥ و٢١٦
الفرح (بمجيء المسيح) ١٠٠
" (بالسياحة نحو السما) ٢٦١
" (بالنجاة) ٦٤
فضل المسيح ٦٧
الفضائل الروحية ١٨٣—١٩١
فعل دم المسيح ١٣٠
" الروح القدس ١١٣
الفقير التفات الرب اليهِ ٣٨
فناء حياة الانسان ٥١
فوائد صلب المسيح ٩١

ق

قبول الخاطي لدى الرب (انظر الخاطي)
قداسة الله ٤١ و١٨٣ و١٨٥
" المومن (ضرورتها) ٤١ و١٨٣
قديم ٣١٨
القسوس ٣٤٥
القناعة المسيحية ١٨٨ و١٨٩
القيامة ٢٧ و٩٩
قيامة المسيح ٩٣—٩٥

ترنيمة

ك

الكبرياء (رفض الله اهلها) ٢٤
الكتاب المقدس ١٢٣—١٢٥ و٢٨٩
كلام الرب ٤٥ و١١٤
" " (لا يرجع اليهِ فارغاً) ١٢٣—١٢٥
الكنز السماوي ٢٦٣
الكنيسة (محبتها) ٢٣٧
" (اسرارها) ٢٣٨—٢٤٤
كهنوت المسيح ٦٩
كيفية مكافاة الرب على حسناتهِ ٢١٧
كهنوت المسيح الابدي ٢١٧

ل

لا اسم غير اسم يسوع ٢١٩
لذة تسبحة الفدى ٦٨
لزوم تبشير الوثنيين ٢٢٣

م

مائدة الرب ٢٤٣
المال (تكريسهُ للرب) ٢١٠
مجد الله (باعمالهِ) ٣١٣
" " (بلسان حال الخليقة) ٤٥
" " (في خليقتهِ) ٦٠
مجيء المسيح الاول ٨٣—٨٥
مجيء المسيح الثاني ٩٨—١٠٠
المحبة (انظر الحب)
المحبة لله (انظر الله والمسيح) ٤٣ و١٩١
" (الاخوية المسيحية) ١٩٠
" (للكنيسة) ٢٣٧
" (الوطن) ٢٥٠
المدينة السماوية ٢٢٨

ترنيمة

الشفقة على اولاد الوثنيين ٢٩٨
" " النقير ٢٢١
شفاوة الاشرار ١٨٥
الشكر ٤٢ و٢٧٩

ص

الصباح ٢٢ و٢٣
صعود المسيح ٩٦ و٩٧
صغار الامور وكبارها ٢٩٧
صفات الله ٤٠—٤٣ و٦٣
" الذي يدخل مسكن الرب ١٨٣
الصلاة انظر التضرع
" (ابن طيها) ١٩٤
" (استجابتها) ١٩٥
" الانصراف ٢٧٠
" باسم المسيح ١٩٧
" بتعليم الروح ١٩٥
" الربانية ٥٦ و٢٧٣
" (طلب اجابتها) ٣٠
" في اختلاف الاحوال ٢٠٣
" في الضيق ٢٠٥
" (منافعها) ١٩٣
" النوم للاحداث ٢٩٤
" المومن ١٩٦
صليب المسيح ٩١ و٩٣
صوت الروح القدس اللطيف ١١٠

ض

الضيقات ٢٠١ و٢٠٢ و٢٠٥

ط

الطبيب الروحاني ١٢٤

ترنيمة

طلب (انسكاب الروح القدس) ١٠٩
" (الالتجاء الى الرب) ١٤٥
" (امتداد ملكوت المسيح) ٢٣٢
" (تقوية المحبة للمسيح) ١٧٠
" (الغفران) ١٤
" (فعل الروح القدس) ١١٦
" (مرافقة المسيح) ١٤٣
" (مرافقة الله ايانا) ١٦٥
" (المعونة من الله) ٣٠٤
" (النجاة من التجارب) ٣٠٨
" (الهدى) ٣٤ و١٤٢ و١٨٢
طمانينة المتكلين على الرب ١٥٦

ع

العالم (تركهُ لاجل المسيح) ٢١٩
العالم الجديد ٣٣٨
عبادة الله ٥٥—٥٨
" " (الحث عليها) ٥٧
" " (الحقيقية) ٥٥
" " (عموميتها) ٨
العشاء الرباني ٢٤١—٢٤٤
العصيان (قضاء الله عليهِ) ١٤
العطاء ٢٢٠—٢٢٢ و١٨٤ و١٩٠
عظمة الله (انظر الله)
علم الله (" ")
العماد ٢٣٨—٢٤٠
عناية الله (بشعبهِ) ٢٢
" " (التماسها) ٣٥ و٣٦
" " (بوقايتهِ لضعف شعبهِ) ٤٤
" " (بعدم نسيانهم) ٤٦

ترنيمة
خدمة الدين ٢٤٥
الخطية (انظر غفران)
الخلاص بالمسيح ٦٨ و٢٤٠
الحلّ السماوي ١٠٦ و٢٦٣
الخليقة (عمومها تسبح الرب) ١٩

د

دار السعادة ٣٠٥
الدخول في عام جديد ٢٤٨
الدعوة ٢١٠—٢١٣ و٢٩١ و٢٩٣
" الخاطي الى المسيح ٨٥ و١٣٨ و٢١٠ و٢٩١ و٢٩٣
" الى التوبة ١٢٩
" الى السير نحو السما ٢٥٨
الدينونة ٢٥١

ذ

ذكر موت المسيح (انظر المسيح)
" المسيح دائما ١٧٣
" الرب في العشاء الرباني ٢٤١
ذبيحة ١٢٣

ر

راحة المواطن البهية ٢٦٥
راس السنة ٢٤٧—٢٤٩
الرجاء بالله ١٨ و٢٧
" (بمراحم الرب) ٣٠١
رجوع الضال ٢٩٠
رحمة الرب او رحمانه ٢٣ و٢٦ و٢٩ و٤٧—٥٢ و١٢٦
الرسامة ٢٤٥
الرواية القديمة ٢٨٠
الروح القدس (انظر الحياة)
" " الانفخار اليه ١١١
ترنيمة
الروح القدس صوته ١١٠
" " شهادته ١١٥
" " طلبة ١٠٩ و١١٣ و١١٥ و١١٦
" " فعله ١١٣ و١١٤
" " هدايته ١١٠ و١١٥
الرياء ٥٢

ز

زرع الكلمة ٢٨٦
الزيجة ٢٤٦

س

ساعة الموت ٢٣
سوال المسيح للمومن ماذا فعلت ٢١٦
سبب موت المسيح ١٢٣
السجود (انظر عبادة)
" (المسيح) ٧٣
السخاء ١٨٤ و١٩٠ و٢٢١
سعد المومن ١٠٠
السفر السماوي ٢٦٣
سلطة الرب في الطبيعيات ٥٠
سلام الله ١١٤ و١٦٦ و١٦٧ و٢٦٣
سلام المومنين ١٦٧
السماء ٢٥٨—٢٦٩
" (الاشتياق اليها) ١٠١ و١٢٣ و٢٦٤
" (تسابيحها) ١١٤ و٢٥٧ و٢٦٣
" (حال من يدخلها) ٩٩
سياحة المسيحي ٢٦٦

ش

شعب الله (عنايته بهم) ٢٣ و٢٤
" " (مساعدته اياهم) ٢٦ و٤٧
" " (طمانينهم) ٤٧

	ترنيمة
تضرع (الى المسيح)	٢٠٦
" مبني على عظمة الله وضعف الانسان	٢٠٧
" الخاطي التائب	١٩٨
تطويب المومن	٦٠
" " (المغفور لهُ)	١٤٠
" (الشفوق)	١٨٤
التعزية (بالصلاة)	١٩٧
" (بالروح القدس)	١١٢ و١١٦ و١٨٩
" (في الضيقات)	١٨٧ و١٨٨
" (في الموت)	٢٥٤—٢٥٦ و٢٥٩
" (بالمسيح)	١٤١—١٤٣ و١٤٧ و١٥١ و١٥٣ و١٥٤ و١٥٩ و١٦٢ و١٦٧ و١٨٧
تعظيم الله	٣٨
" يوم الرب	٢٨٧
تعهد المومنين	٢١٨
تغرُّب المومن في الدنيا	٣٠٠
التقوى وفوائدها	١٨٦
التكريس للرب	٢١٤—٢٢٠
تمجيد الله (غايتنا العظمى)	٢٢ و٢٩
" " (بالخليقة)	١٩
التمتع بالخلاص	١٥٢
التمسك بالانجيل	٢٨٨
التوبة	١٢٦—١٢٩
" (قبولها لدى الله)	٣٠
" (خطر تاخيرها)	٢١٣
" (الدعوة اليها) (انظر الدعوة)	١٢٨ و٢١٠

ث

الثالوث	١ و٣ و٤—٧ و٩—١١ و١٣ و١٥
الثقة بالله (انظر المسيح)	٢٠٧
" بمواعيد الله	٥٢ و٦١
الثقة المتوكل على الرب	١٤٥
" محبي المسيح	١٥٩
" برحمة الله	٣٠٩
الثوب الجديد للمومن	١٢١ و١٢٧ و٢١١ و٢٦٣

ج

الجراحة في الحرب الروحية	٢٣٣
جسد المومن (مكرَّس للرب)	٢٢٠
جلال الرب وقدرتهُ وملكهُ	٢١٢
الجلوس عند اقدام المسيح	١٧٣
الجهاد الروحي (انظر الحرب الروحية)	
جودة الله	٥٣ و٦٠
" " للمومن	٦١
الجيش السماوي	٢٥٧

ح

حبُّ (انظر محبة)	
" الله للبشر	٣١ و٤٣
" البشر لهُ	٦١
الحرب الروحية	٧٣ و١٩٣ و٢٣٣—٢٣٦
حكمة الله بعملهِ	٤٣ و٥٠
حلاوة اسم يسوع	١٧٤
" مرافقة المسيح	١٧١ و١٤٣
" الرب للمومن	٥٩ و٧٤
حماية الرب	٤٩ و٥٣ و٦١ و١٥٥
حمد الله	٣٩ و٥٠
" المسيح	١٧٥ و١٧٦ و١٧٩ و٢١٤ و٢٧٥
الحياة الروحية (بفعل روح الله)	١١٣ و١١٤ و١٦٠

خ

الخاطي (قبولهُ لدى الرب)	١٦٨
" (كيفية اتيانهِ الى المسيح)	١٢٨
الختام	٣٠٤

	ترقيمة
الله الاتكال عليهِ	١٥٦
" التضرُّع اليهِ	٣٠١
" تعظيمهُ	٢٧ و٣٨ و٢٥٧
" تمجيدهُ (انظر تمجيد ومجد)	
" الثقة بمواعيدهِ انظر الثقة)	
" " برحمتهِ	
" " بهِ	
" جودتهُ للمومن (انظر جودة)	
" جلالهُ وقدرتهُ وملكهُ (انظر جلال)	
" حب البشر لهُ / حبهُ للبشر } انظر حبّ	
" حكمتهُ بعملهِ (انظر حكمة)	
" حمايتهُ (انظر حماية)	
" حمدهُ (انظر حمد وتحميد)	
" الرجاء بهِ وبمراحمهِ (انظر الرجاء)	
" رحمتهُ (انظر رحمة)	
" صفاتهُ (انظر صفات)	
" العصيان عليهِ	١٤
" عدلهُ	١٢٧ و١٦٥
" عناية (انظر عناية)	
" قداستهُ (انظر قداسة)	
" مرافقتهُ	١٦٥
" معرفتهُ كل الخفايا	٤٠
" معونتهُ	٢٠٤
" ملكهُ (انظر ملك)	
" وجودهُ	١٦٥
امتداد مملكة المسيح	٢٢٧
امجاد المسيح	٦٤—٨١
الانجيل	٢٨٨
" (انتشارهُ)	٢٢٧—٢٢٦

	ترقيمة
الانصراف	٢٧٠
الاولاد الوثنيون	٢٩٨
الايمان	١٤٢—١٥٩ و٢٠٦

ب

بركات اتيان المسيح	٥٨
بطلان الحياة الارضية	٢٥٢
بكاء يسوع على الخطاة	١٠٨
البنوة المسيحية	١٢٦
بيت الرب	١١٧—١٢١
" " الاشتياق اليهِ	١١٩ و١٢٠
" " تدشينهُ	١١٧
" " الفرح بهِ	١١٨

ت

تأديبات الرب (قبولها)	٥٤ و٥٥
" " (تلطيفها)	٥٨
تاكيد استجابة الصلاة	١٩٥
التبرير	١٢٧—١٤٠ و١٤٩ و١٨٢
التبشير (انظر انتشار الانجيل)	
التبني	١٢٥ و١٢٦
التجديد	١١٢ و١٢٦ و١٦٠ و١٦١ و١٨٢
التجسد للمسيح (انظر الحرب الروحية)	
تحميد الله	٣١١
تخصيص الذات للمسيح	٢٨٥
" " (لخدمتهِ)	٢٣٠
تدشين محل العبادة	١١٧
ترك العالم لاجل المسيح	٢١٩
التسبيح ١—٢٨ و٣٨ و٦٣ و٧٤ و١٧٩ و٢٧٥ و٢٧٦ و٢٧٨ (انظر السما) (انظر المسيح)	
التسليم	١٦٩ و١٨٧ و١٨٨ و١٨٩
التضرُّع انظر الصلاة	٢٠٠—٢٠٩

فهرس المواضيع

ا

	ترقيمة
الابتهاج (بالرب)	٥٩—٦٣
" بولادة المسيح	٨١
" بالخلاص	٢٣٠
ابن طبا	١٩٤
الاتكال (على الرب)	٢٨ و٥٨ و٦١
" " " (لقدرته)	٦٠ و٦٣
" (على البشر) بطلانهُ	٢٨ و٦٣
الاتيان الى المسيح (انظر المسيح)	
الاجتهاد بالعطاء	٢٢١
الاحتياج الى الرب	٣٠٠
الارتضاء بما عينهُ الله لنا	١٨٩
اساس ثقة المسيحي	١٦٣
استجابة الرب	٢٢ و٥٨ و٣١٠
الاستنجاد بالرب	١٩٩
" بالمسيح مع ذكر وظائفهِ	١٨٠
اسم يسوع انظر المسيح	
الاسم العجيب انظر المسيح	
اسهروا وصلوا	١٩٣
اشتُريتم بثمن كريم	٢١٥
اشتياق (النفس لله)	١٨ و٢١
" (الى الوطن السماوي)	٢٦٧ و٣٠٨
اضاءة نور الله	٢١٦

	ترقيمة
اظهار محبة المسيح بآلامهِ	٨٦
الاعتراف بالمسيح	٢١٤
" مع طلب الغفران	١٢٦ و١٢٧
اعداء الرب مقاومتهُ لهم	٢٤
" " سقوطهم	٤٨
اعمال الله	٤٤—٤٦
" " عجيبةٌ	٤٦
الافتتاح	٢٩—٣١
الافتخار انظر المسيح	
" بالصليب	٩١
الافتقار الى الروح القدس	١١١
افراح السما	٣٠٩
افكار الله (عنها)	٢٠
الاقبال الى المسيح	٢١٢
" سريعاً (انظر المسيح)	
الاقتدا بالمسيح	١٦٤
الاقتراب الى الرب في كل حين	١٦٣
آلام المسيح (انظر المسيح)	
الانتباه للمسيح (" ")	
القاب المسيح	٧٨
القاء الاحمال على المسيح	١٤٨
الله السميع البصير	٢٩٩
الله الانتباه اليه	١٤٥

	وجه
الزواج	٢٢٢
راس السنة	٢٢٣—٢٢٥
محبة الوطن	٢٢٦
يوم الدين	٢٢٧
الموت	٢٢٨—٢٣٣و٢٧٧
السماء	٢٣٣—٢٤٤و٢٧٩و٢٨٥
سكان السماء	٢٧٩
الاشتياق الى السماء	٢٨٤
الانصراف	٢٤٥

القسم الثاني

الوصايا العشر	٢٤٨و٢٤٩و٢٥٠
الصلاة الربانية	٢٤٩
تحميد الرب	٢٥١
الاسم العجيب	٢٥٣
الشكر لله	٢٥٥
الرواية القديمة	٢٥٦
فعل المسيح	٢٥٧
التسبيح للمسيح	٢٥٨
يسوع نور العالم	٢٥٩
الترنم	٢٦٠
تخصيص الذات للمسيح	٢٦١
الزرع الروحي	٢٦٣
الانجيل	٢٦٤
الكتاب المقدس	٢٦٥
رجوع الضال	٢٦٦

	وجه
الاتفاق والمحبة	٢٧١
محبة يسوع	٢٧٢
صغار الامور وكبارها	٢٧٣
الاولاد الوثنيين	٢٧٤
الله السميع البصير	٢٧٥
تغرُّب المؤمن	٢٧٦
موت الصغار	٢٧٧
السياحة المسيحية	٢٧٨
دار العبادة	٢٨١
الملتقى في السماء	٢٨٢و٢٨٣
الاشتياق الى السماء	٢٨٤
افراح السماء	٢٨٥
استماع الله دعاء الخطاة	٢٧٦
تحميد الله	٢٨٦
جلال الرب وقدرته	٢٨٦
مجد الرب باعماله	٢٨٦
الصلاة للنجاة	٢٨٧
المسيح هو الاساس	٢٨٧
اضاءة نور الله	٢٨٧
ملك المسيح وكهنوته	٢٨٨
قد تمّ	٢٨٨
الحث على الثقة بالله	٢٨٩
شاطئ السلام	٢٨٩
المنزل السماوي	٢٨٩

فهرس عام للمواضيع

	وجه
التسبيح	١ — ١٥ و ٢٥٢ و ٢٥٤ و ٢٥٨
الافتتاح	١٦—١٨
الصباح	١٩—٢٠
ختام	٢١
المساء	٢٢—٢٤ و ٢٧٠
تمجيد الله	٢٥—٢٦
صفات الله	٢٧—٣٠
اعمال الله	٣١—٣٣
مراحم الله	٣٤—٣٩
مواعيد الله	٤٠
تأديبات الرب	٤١
العبادة	٤٢—٤٤
الابتهاج بالرب	٤٥—٤٩
انجاد المسيح	٥٠—٦٣
ميلاد المسيح	٦٤ و ٦٥
مجيء المسيح الاول	٦٦—٦٨
آلام وموت المسيح	٦٩—٧٣
صليب المسيح	٧٤—٧٥
قيامة المسيح	٧٦—٧٨
صعود المسيح	٧٩—٨٠
مجيء المسيح الثاني	٨١—٨٣ و ٨٥
محبة المسيح للخطاة	٨٤ و ٨٦—٩١ و ٢٧٣
الروح القدس	٩٢—٩٩

	وجه
بيت الرب	١٠٠—١٠٤
يوم الرب	١٠٥ و ٢٦٣
كلام الرب	١٠٦—١٠٨
التوبة	١٠٩—١١٣
الفداء	١١٣—١١٩
الغفران	١٢٠—١٢٣
الايمان	١٢٤—١٤٠ و ٢٦٨
التجديد	١٤١—١٤٣
الحياة الروحية	١٤٣—١٤٨
المحبة للمسيح	١٤٩—١٦٠
الاتجاه للمسيح	١٦١ و ١٦٣
الفضائل الروحية	١٦٣—١٧٠
الصلاة	١٧١—١٧٧
التضرع	١٧٨—١٨٦
الدعوة	١٨٧—١٩٠ و ٢٦٧ و ٢٦٩
التكريس للرب	١٩١—١٩٧
العطاء	١٩٨—١٩٩
الجهاد الروحي	٢٠٠—٢٠٣
انتشار الانجيل	٢٠٤—٢١٣
الكنيسة	٢١٤
العماد	٢١٥—٢١٧
العشاء الرباني	٢١٨—٢٢٠
الرسامة	٢٢١

اسم	وزن	وجه
رنموا	(Sweetly Sing.)	٢٦٠
سبحوا الربَّا	(Praise the Lord.)	٢٥٢
سوال المخلص	(What hast thou done?)	١٩٣
عسكر الرحمان	(Glory Hallelujah)	٥٦
لا تغضَّ الطرف عني	(Pass me not)	١٦١
لوثير	(Ein' Feste Burg)	١٣٨
مفتدي الانام	(All to Christ I owe.)	١٣٠
المقام البهيج	(Sweet by and by.)	٢٨٣
مليكي الكريم	(Jewels.)	٢٥٧
منذ القديم	(Long Long Ago)	٩٠
نزرع صباحًا		٢٦٣
هل تذهب	(Will you go?)	٢٢٢
يا تعالوا	(Come to Jesus.)	٢٦٩
يسوع وفى الكل	(Jesus paid it all)	١١٩

اسم	وزن	وجه
	(غير موزونة)	
اللهمَّ نسبح لك	(Te Deum)	٢٩٢
تسبيحة		١٣
تعالوا اليَّ	(Once for all)	١٣٩
الرب راعيَّ	(Chant 23rd. Psalm.)	٢٩٠
الصلاة الربانية	(Gregorian Chant.)	٢٤٩
المجد في الاعالي		٢٩١
	(Chant, Gloria in Excelsis.)	
مزمور ٢٣	(The Lord is my Shepherd.)	١٢٧
الوصية العظمى	(Abide with me.)	٢٤٩ و٢٩٤
يوحنا ١٦:٣	(Rescue the perishing)	١٩٥
يا ربُّ ملجأً		٢٩٥
	(عربية)	
البر		٢٩٥
دار النعيم		٢٩٣

اسم	وزن	وجه
	S.M. ٦ و ٨	
الاجتماع	(St. Thomas.)	١٠٣
اذا عدا ذنبي	(Dennis.)	١٣١
البنوّة	(Selvin)	١١٨
بيعةُ الرب	(Thatcher.)	٢١٤
حقًّا قام	(Luther)	٧٧
حمد	(State Street.)	٥
حنو المسيح	(Greenwood)	٩١
الحياة الابدية	(Owen)	٢٢٩
الذبيحة الحقيقية	(Olmutz)	١١٥
فعل الروح	(Boylston)	٩٦
لابان	(Laban)	١٧١
نصيب الابرار	(No Sorrow There)	٢٢٠
	(مزدوج Double)	
لبنان	(Lebanon.)	٢٦٦
موسى والخروف		٥٧
	6s. & 4s. ٤ و ٦	
التمتع	(Bethany)	١٤٤
حمل الرحمان	(Olivet)	١٨٣
الرجاء	(Heaven is My Home)	١٥
فرط المحبة	(Something for Jesus)	١٥١
كل حاجتي	(I need Thee.)	٢٦٨

اسم	وزن	وجه
اللحن الايطالياني	(Italian Hymn)	١
اللحن الهندي	(Happy Land)	٢٨١ و٢٦٤
محبة الوطن	(National Anthem)	٢٢٦
المنزل المجيد	(Kind words.)	٢٨٠
الوطن الحقيقي	(Robin Adair.)	٢٧٦
يسوع لي	(Jesus is Mine)	١٣٤
	11s. & 10s. ١٠ و ١١	
الوطن السماوي	(Home Sweet Home)	٢٤٢
يوم الرحيل		٢٤٣
	11s. & 9s. ٩ و ١١	
الفرح	(Shepherd)	٩٨
	10s. ١٠	
سبحوا سبحوا	(Wesley.)	٢٥٤
فارحًا	(Joyfully)	٢٢٦
	(اوزان مختلفة)	
الاتيان الى المسيح	(Ancient Hymn)	١٨٩
احفظوا الحصون	(Hold the Fort.)	٢٠٣
اعظم الجبال	(Little drops of water.)	٢٧٣
بشرى الخلاص	(Henry)	٢١٣
حالاً تعالوا	(Come to the Saviour.)	٢٦٧
حب المخلص	(It passeth knowledge)	٨٤
الحرب الروحية	(Marching along.)	٢٠٢

اسم	وزن	وجه
الانصراف	(Bless me now.)	٣٤٥
اهدِ نفسي	(Pilot)	١٢٤
سجوا الفادي	(Jesus we Thy Lambs.)	٢٥٨
صخرة الدهور	(Rock of Ages)	١٢٢
الصلاة	(Mercy)	١٧٤
صوت يوبيل	(Hendon)	٢١١
طلب المساعدة	(Aletta)	٩٥
الفادي المجيد	(Bethlehem)	١١٧
ملك المسيح	(Herold.)	٣٠٩
النور البهي	(I am trusting)	٣٢٩
	(مزدوج)	
آلام المسيح	(Blumenthal.)	٧٢
السنة الجديدة	(Benevento)	٢٢٥
كيف الليل	(Watchman tell us)	٣٠٨
اللحن الاسباني	(Spanish Hymn) ١٢٢و١٩٥	
مارتن	(Martyn)	١٢٩
الملجا الامين	(Lewis) ٦٦و١٢٨	
هللويا	(Easter Hymn)	٧٦
يوم الاحد	(Sabbath)	١٠٤
	(ذات قرار)	
سيدي الفادي الغني	(Jesus loves me.)	٢٧٢
	(عربية Native Airs.)	
انت صخري		١٢٢و٣٢٩
الوجود		١٤٦

اسم	وزن	وجه
يوبيل		٢١١
	٧ و٦ 7s. & 6s.	
الاحتياج الى الرب		١٧٨
الاستعانة بالمسيح	(Aurelia.)	١٢٢
الانشاد	(Salvation.)	٢٢٤
الايمان	(Webb.)	١٤٠
حرب لها اضطرام	(Mendelssohn)	٣٠٠
الحل الصفي	(There is a Friend)	٣٢٨
طبيب الانفس	(Watcher)	١١٧
الطبيب الروحاني	(Tully)	١١٦
على يسوع الفادي	(Lorelei)	١٢٠
في البعد عن بلادي	(A glorious kingdom.)	٢٧٤
	(فاعلاتن)	
نفسي قومي	(Amsterdam)	٢٤١
	(مزدوج)	
من راسيات الثلج	(Missionary Hymn)	٢١٠
النهوض	(Work for the night is coming.)	٢٠١
يا ليتني ملاكٌ	(Wandering Stranger.)	٢٨٤
	(ذات قرار)	
الرواية القديمة	(The Old Old Story)	٢٥٦
في الصليب	(Near the Cross)	٧٥

اسم	وزن	وجه
	C.M. ٦و٨	
ابهج الايام	(Heavenly Land.)	٢٦٣
احبنا اولاً	(Belief.)	١٥٩
الاساس الوحيد	(Evan.)	٢١٧
الاطمئنان		١٥٢
اكرام المسيح	(Remsen.)	٦٣
القاء الهم	(Glasgow.)	٤١
انسكاب القلب	(Entreaty)	١٧٦
البركات	(Peterboro)	٣٤
تكليل المسيح	(Coronation)	٥١
التمجيد	(Downs)	١٠
جلال الرب	(St. Stephen's)	٨٨
جودة الرب	(St. Martin's)	١٦٦
حصن التعبان	(Naumann)	١٧٧
حماية الرب	(Cooling)	٣٥
الدعاء	(St. Ann's)	٤٤
دعوة للصلاة	(Azmon)	٣
راحة	(Dedham)	١٧
الرحمة	(Rhine)	١٢١و١٤٢
رئيس الاحبار	(Valentia)	١٦٥
السجود	(Medfield)	١٢٢
على جبين المفتدي	(Christmas)	٥٢
غفران	(Avon.)	٣٠٥و٣١٨

اسم	وزن	وجه
قانا الجليل	(River Bank)	٢٢٢و٢٧٥
المحبة الاخوية	(Athens)	١٦٩
الوسيط الوحيد	(Armies of the Skies)	٥٣
يسوع منيتي	(Naomi)	١٦٧
اليوم السعيد	(Antioch)	٦٧
	(مزدوج)	
حمد المسيح		١٥٦
حلاوة اسم المسيح	(Hinton)	٩٤و١٥٥
الصعود	(Dresden)	٨٠
الصليب الكريم	(Carol)	٧٤
ماذا انا أُهدي	(Jesus ever near.)	٢٦١
مثل عظيم رحمتك	(The Cleansing Fountain)	١٠٩
يسوع قدرتي	(Varina)	٣٨
	(ذات قرار)	
افراح العلا	(The Crown of Glory)	٢٨٥
سبحان تلك العزة	(Secret Prayer)	٥٤
السجود للفادي	(Jesus died for you)	٥٥
المجيء الثاني	(O that will be joyful)	٨٣
يسوع قد احبنا	(O how I love Jesus)	٦٩
	7s. ٧	
الابتهاج	(Pleyel's Hymn.)	٤
الله معنا	(Solitude.)	١٤٦

اسم	وزن	وجه
ترنيمة الملائكة	(Herald Angels)	٦٤
حول عرش الله	(Golden Shore.)	٢٧٩
رنَّ صوتٌ	(Harwell)	٦٥
السياحة المسيحية	(The Better Land.)	٢٧٨
شمس البر	(Guide us, Saviour)	٥٩
صلب المسيح	(Middleton)	٧٣
قابلاً حمل صليبي		١٥٨
قم ونغم	(Syrian Air)	٦١
قوَّة المسيح	(Belmont)	٦٠
القيامة	(Like the Sound)	٧٨
لاسمك القدوس		٢٥٥
	(Jesus loves the little children.)	
اللحن السماوي	(Austria)	٨٩
المرشد السماوي		٢١و٨١
نور العالم	(Precious Promise)	٥٨
وظائف المسيح	(Ludwig)	١٦٠
	(مستفعلن مزدوج)	
سيروا بانجيل الهدى	(Shining Shore)	٢٠٦
الطلبة	(Bavaria)	٢٢و١٩٦
مخلص الانام	(The Sweetest Name.)	٢٥٣
يا ترى اىُّ صديقٍ		١٧٢
	(What a Friend we have in Jesus?)	
	(خصوصية)	
ترنيمة الميلاد	(Lo Descending)	٦٣

اسم	وزن	وجه
	(٨ و ٧ ذات قرار)	
احلى نشيد	(The Great Physician.)	١٥٧
راحة المتعبين	(Rest for the Weary)	٢٤٠
السلام العجيب	(The Gate Ajar)	١٤٨
سلام المؤمنين		١٤٧
	(We're going Home To-morrow)	
الكتاب الالهي	(My Sabbath Song.)	٢٦٥
هل لقاء نجتنيهِ	(Shall we gather?)	٢٨٣
	(عربية Native Airs.)	
انما ابن الله ياتي		٨٣
بيت لحم		٢٩٤
نور الفادي		٢٩٠
الخل الوحيد		٨٩و٢٧٧

٨ و ٧ و ٤ 8s. 7s. & 4s.

شكر لله	(Robinson)	٣٠
العناية	(Alvan)	٣١
مراحم الرب	(Greenville)	٢١٩
النعم	(Vesper Hymn)	٣٩
يسوع اشتراني		١٩٣
	(Saviour like a Shepherd.)	
التوبة	(Grace)	١١٣
	(مستفعلن)	
نور الهدى	(Like Gleams of light)	٢١٣

اسم	وزن	وجه
العبادة الروحية	(Hamburg)	٤٢و١٦٤
العماد	(Anvern)	٢١٥
عين الرب	(Rest.)	١١٠
كما انا	(Woodworth)	١١١و١٧٩
لحن عزيزي	(Turkish National Air)	٢٩
محبة المسيح	(St. Petersburgh)	٩٣
المساء	(Tallis' Evening Hymn)	٣٣
نظر الرب	(Sessions)	٣٧
وصايا الله	(Alstone.)	٢٥٠
الوعد	(Uxbridge)	٢١٦
	(مزدوج Double.)	
اورشليم	(De Fleury.)	٢٣٥
التدشين	(Creation)	١٠٠
التكريس	(Evening Bells.)	١٩٧
ساعة الصلاة	(Sweet Hour of Prayer)	١٨٠
العام الجديد	(Star of Bethlehem)	٢٢٣
قيادة الرب	(He leadeth Me)	١٩
يسوع قدوتنا	(Duane Street)	١٤٥
	(فاعلاتن)	
ذكر اسم المسيح	(Safe in the Promised Land.)	١٥٤و٢٢٧
عند اقدام المسيح	(Worthing)	١٥٣
اللحن الروسي	(Russian Hymn)	٤٥

اسم	وزن	وجه
	(ذات قرار)	
محبطة العطاء	(Under His Wings)	١٩٨
قد فاق حبًّا	(Loving Kindness)	٨٦
حبوا كما أحببتم	(Beulah Land)	١٧٠
	(عربية Native airs.)	
اذكروا لي اسم يسوع		٢٩٦
الله روح		٤٣
ضوء الصباح		٣٠
للرب مجد		٣٣
	٨ و٧ 8s. & 7s.	
الانكال	(Rathbun.)	١٦٨
الانتقال	(Mount Vernon.)	٢٧٧
دعوة الفادي	(Stockwell.)	١٨٧
الراعي الامين	(Gotha.)	٢٣١
سائرون نحو السماء	(Wilmot)	٢٣٧
الفداء	(Ellesdie)	١٦٣و١٨٨
اللحن السيسيلياني	(Sicilian Hymn)	١٦
اللحن المسائي		٧و٢٧٠
المعزي	(Dorrnance)	٩٩
النجاة	(Vespers.)	١٨٦
	(مزدوج Double.)	
ابن طيما	(Fount.)	١٧٣
الانتظار	(Parting Hymn.)	٨٣

اسم	وزن	وجه
	(على وزن فاعلاتن)	
استماع الصلاة	(Looking to Jesus)	١٨٣
الاسم الوحيد	(Jesus is our Shepherd.)	١٥٠
باركي يا نفسي	(St. Alban's)	٣٧
لذة المسيح	(Fides)	١٤٩
مسيح الله	(Luella)	٧٠
المنظر السامي	(Victor)	٧٩
	(ذات قرار)	
يسوع نور العالم	(The light of the world.)	٢٥٩
	(Native Air. عربية)	
يا مسيح الله		٧١
	11s. & 8s. ١١ و٨	
الاسترحام	(Room for thee)	١٧٥
بيت الرب	(I think when I read)	١٠١
تحميد الرب		١٢
التضرع		٨٧و٢٤٤
السبت السماوي	(Dulcimer)	١٠٥
السراج المنير	(Comfort)	١٨و١٠٦
طلب الروح	(Home of the Soul)	٩٧
	(فاعلاتن)	
آه ما احلى	(Flemming.)	١٠٢
الاشتياق		٨و٢٢٨

اسم	وزن	وجه
سبحي يا نفسُ	(Ring the Bells)	٤٨
	(Native Air. عربية)	
سبحوا الرب		٩
	L.M. ٨	
الاسم العزيز	(Hursley)	٥٠و١٦٣
الله حق	(Malvern.)	٢٣١و٢٤٨
امكث معي	(And can it be?)	١٢٥
انتظار المسيح	(Missionary Chant.)	٨٥
الايمان	(Ernan.)	٢٢٠
بر المسيح	(Duke Street)	١١٤
التجديد	(Bera)	١٤١
تسبيحة	(Old Hundred.)	٣
حبرون	(Hebron)	٢٤
الحث على الحمد	(Park Street)	٦٨
ذكر المسيح	(Illinois)	٧١
الرب برعاني	(Zephyr)	١٣٦
السخاء	(All Saints)	١٩٩
سرور	(Guardian Angels.)	٢٧١
شفقة	(Rockingham)	١٨١
الشهادة	(Ward)	١٩١
الصباح	(Ware)	٣٠
صوت الروح	(Windham)	٩٣
طور صهيون	(Luton)	١٢٧

فهرس الاوزان

اسم	وزن	وجه
	12s. ١٢	
الاستعطاف	(Laudes Domini)	١٨٥
اكليل المجد	(A crown of glory bright.)	٢٥١
عظمة الرب	(The New Song)	١٤
مجد الله	(Brightest and Best)	٢٢
المكافاة	(I stood outside the gate.)	١٩٤
	(خصوصية)	
رحمتهُ دائمة	(New Jerusalém)	٢٣
	(عربية Native Air.)	
يوم الخلاص		٢٩٦
	H.M. ٨و١٢	
الله ملجأٌ	(Lischer.)	١٢٩
تعظيم الله	(Haddam)	٢٥
التنشيط		١٢٦
جيش السماء	(Darwell)	٢٢٢
الرب نور	(Lenox)	١٢٥و٢٠٤

اسم	وزن	وجه
سيادة الرب	(Arise, My soul)	٢٨
صهيون	(Brooklyn)	٤٦
كلمة الحياة	(Sutherland)	١٠٨
نصيب المؤمن	(Patria)	١٤٣
نهاية الحزن	(Newbury)	٢٢٤
ينبوع الحياة	(Zebulon)	١١٢
	(خصوصية)	
المعونة	(Dalston)	٢٦
	11s. ١١	
	(على وزن فعولن)	
الاعتراف للرب	(Lyons.)	٦
ثقة	(Portuguese Hymn)	٣٦و٤٠
خلاص	(Wareham)	٢٠٧
كلام الاله	(Send forth the Bible)	١٠٧
ملجأ ابدي	(Frederick)	١٨٤
هلمّ		١٩٠

اسم	وجه
نور الهدى (Like Gleams of light)	٢١٣
نور الفادي	٢٩٠
ه	
هل تذهب (Will you go?)	٢٢٣
هل لقاء نجتنيهِ (Shall we gather?)	٢٨٣
هللويا (Easter Hymn)	٧٦
هلمَّ	١٩٠
و	
الوجود	١٤٦
الوسيط الوحيد (Armies of the Skies)	٥٣
وصايا الله (Alstone.)	٢٥٠
الوصية العظمى (Abide with me.)	٢٤٩و٢٩٤
الوطن الحقيقي (Robin Adair.)	٢٧٦
الوطن السماوي (Home Sweet Home)	٢٤٢
وظائف المسيح (Ludwig)	١٦٠
الوعد (Uxbridge)	٢١٦
ي	
يا ترى ايُّ صديقٍ (What a Friend we have in Jesus?)	١٧٢
يا ربُّ ملجأٌ	٢٩٥

اسم	وجه
يا تعالوا (Come to Jesus.)	٢٦٩
يا ليتني ملاكٌ (Wandering Stranger.)	٢٨٤
يا مسيح الله	٧١
يسوع اشتراني (Saviour like a Shepherd.)	١٩٣
يسوع قد احبنا (O how I love Jesus)	٦٩
يسوع قدرتي (Varina)	٣٨
يسوع قدوتنا (Duane Street)	١٤٥
يسوع لي (Jesus is Mine)	١٣٤
يسوع منيتي (Naomi)	١٦٧
يسوع نور العالم (The light of the world.)	٢٥٩
يسوع وفى الكل (Jesus paid it all)	١١٩
ينبوع الحياة (Zebulon)	١١٣
يوبيل	٢١١
يوحنا ١٦:٣ (Rescue the perishing)	١٩٥
يوم الاحد (Sabbath)	١٠٤
يوم الرحيل	٢٤٣
اليوم السعيد (Antioch)	٦٧
يوم الخلاص	٢٩٦

اسم		وجه
للرب مجدٌ		٢٢
لذة المسيح	(Fides)	١٤٩
لوثير	(Ein' Feste Burg)	١٢٨
	م	
ماذا انا أُهدي	(Jesus ever near.)	٢٦١
مارتن	(Martyn)	١٢٩
مثل عظيم رحمتك	(The Cleansing Fountain)	١٠٩
مجد الله	(Brightest and Best)	٢٢
المجد في الاعالي	(Chant, Gloria in Excelsis.)	٢٩١
المجيء الثاني	(O that will be joyful)	٨٢
المحبة الاخوية	(Athens)	١٦٩
محبة المسيح	(St. Petersburgh)	٩٢
محبة الوطن	(National Anthem)	٢٢٦
مخلص الانام	(The Sweetest Name.)	٢٥٢
مراحم الرب	(Greenville)	٢١٩
المرشد السماوي		٢١و٨١
مزمور٢٣	(The Lord is my Shepherd.)	١٢٧
المساء	(Taliis' Evening Hymn)	٢٢
مسيح الله	(Luella)	٧٠
المعزي	(Dornance)	٩٩
المعونة	(Dalston)	٢٦
مفتدي الانام	(All to Christ I owe.)	١٢٠

اسم		وجه
المقام البهيج	(Sweet by and by.)	٢٨٢
المكافاة	(I stood outside the gate.)	١٩٤
ملجأٌ ابدي	(Frederick)	١٨٤
الملجا الامين	(Lewis)	٦٦و١٢٨
ملك المسيح	(Herold.)	٢٠٩
مليكي الكريم	(Jewels.)	٢٥٧
منذ القديم	(Long Long Ago)	٩٠
من راسيات الثلج	(Missionary Hymn)	٢١٠
المنزل المجيد	(Kind words.)	٢٨٠
المنظر السامي	(Victor)	٧٩
موسى والخروف		٥٧
	ن	
النجاة	(Vespers.)	١٨٦
نزرع صباحاً		٢٦٢
نصيب الابرار	(No Sorrow There)	٢٢٠
نصيب المؤمن	(Patria)	١٤٢
نظر الرب	(Sessions)	٢٧
النعم	(Vesper Hymn)	٢٩
نفسي قومي	(Amsterdam)	٢٤١
نهاية الحزن	(Newbury)	٢٢٤
النهوض	(Work for the night is coming.)	٢٠١
النور البهي	(I am trusting)	٢٢٩
نور العالم	(Precious Promise)	٥٨

اسم		وجه
عظمة الرب	(The New Song)	١٤
على جبين المنتدي	(Christmas)	٥٣
على يسوع الفادي	(Lorelei)	١٣٠
العماد	(Anvern)	٢١٥
العناية	(Alvan)	٣١
عند اقدام المسيح	(Worthing)	١٥٣
عين الرب	(Rest.)	١١٠
غ		
غبطة العطاء	(Under His Wings)	١٩٨
غفران	(Avon.)	٢٠٥و٢١٨
ف		
الفادي المجيد	(Bethlehem)	١١٧
فارحًا	(Joyfully)	٢٣٦
الفداء	(Ellesdie)	١٦٣و١٨٨
الفرح	(Shepherd)	٩٨
فرط المحبة	(Something for Jesus)	١٥١
فعل الروح	(Boylston)	٩٦
في البعد عن بلادي	(A glorious kingdom.)	٢٧٤
في الصليب	(Near the Cross)	٧٥
ق		
قابلاً حمل صليبي		١٥٨
قانا الجليل	(River Bank)	٢٢٣و٢٧٥
قد فاق حبًّا	(Loving Kindness)	٨٦
قم ونغم	(Syrian Air)	٦١

اسم		وجه
قوّة المسيح	(Belmont)	٦٠
قيادة الرب	(He leadeth Me)	١٩
القيامة	(Like the Sound)	٧٨
ك		
كلام الاله	(Send forth the Bible)	١٠٧
الكتاب الالهي	(My Sabbath Song.)	٢٦٥
كل حاجتي	(I need Thee.)	٢٦٨
كلمة الحياة	(Sutherland)	١٠٨
كما انا	(Woodworth)	١١١و١٧٩
كيف الليل	(Watchman tell us)	٢٠٨
ل		
لابان	(Laban)	١٧١
لا تغضّ الطرف عني	(Pass me not)	١٦١
لاسمك القدوس	(Jesus loves the little children.)	٢٥٥
لبنان	(Lebanon.)	٢٦٦
اللحن الاسباني	(Spanish Hymn)	١٣٣و١٩٥
اللحن الايطالياني	(Italian Hymn)	١
اللحن الروسي	(Russian Hymn)	٤٥
اللحن السيسيلياني	(Sicilian Hymn)	١٦
لحن عزيزي	(Turkish National Air)	٢٩
اللحن المسائي		٧و٢٧٠
اللحن النمساوي	(Austria)	٨٩
اللحن الهندي	(Happy Land)	٢٨١و٢٦٤

اسم		وجه
سبحوا الرب		٩
سبحوا الربَّا	(Praise the Lord.)	٢٥٢
سبحوا سبحوا	(Wesley.)	٢٥٤
سبحوا الفادي	(Jesus we Thy Lambs.)	٢٥٨
سبحي يا نفسُ	(Ring the Bells)	٤٨
السجود	(Medfield)	١٢٢
السجود للفادي	(Jesus died for you)	٥٥
السخاء	(All Saints)	١٩٩
السراج المنير	(Comfort)	١٨و١٠٦
سرور	(Guardian Angels.)	٢٧١
السلام العجيب	(The Gate Ajar)	١٤٨
سلام المؤمنين	(We're going Home To-morrow)	١٤٧
السنة الجديدة	(Benevento)	٢٢٥
سوال المخلص	(What hast thou done?)	١٩٣
السياحة المسيحية	(The Better Land.)	٢٧٨
سيادة الرب	(Arise, My soul)	٢٨
سيدي الفادي الغني	(Jesus loves me.)	٢٧٣
سيروا بانجيل الهدى	(Shining Shore)	٢٠٦

ش

شفقة	(Rockingham)	١٨١
شكر لله	(Robinson)	٣٠
شمس البر	(Guide us, Saviour)	٥٩
الشهادة	(Ward)	١٩١

اسم		وجه
ص		
الصباح	(Ware)	٣٠
صخرة الدهور	(Rock of Ages)	١٣٣
الصعود	(Dresden)	٨٠
الصلاة	(Mercy)	١٧٤
الصلاة الربانية	(Gregorian Chant.)	٣٤٩
صلب المسيح	(Middleton)	٧٣
الصليب الكريم	(Carol)	٧٤
صهيون	(Brooklyn)	٤٦
صوت الروح	(Windham)	٩٣
صوت يوبيل	(Hendon)	٢١١
ض		
ضوء الصباح		٣٠
ط		
طبيب الانفس	(Watcher)	١١٧
الطبيب الروحاني	(Tully)	١١٦
الطلبة	(Bavaria)	٢٢و١٩٦
طلب الروح	(Home of the Soul)	٩٧
طلب المساعدة	(Aletta)	٩٥
طور صهيون	(Luton)	١٣٧
ع		
العام الجديد	(Star of Bethlehem)	٢٣٣
العبادة الروحية	(Hamburg)	٤٢و١٦٤
عسكر الرحمان	(Glory Hallelujah)	٥٦

اسم		وجه
حبرون	(Hebron)	٢٤
حبوا كما أُحببتم	(Beulah Land)	١٧٠
الحث على الحمد	(Park Street)	٦٨
الحرب الروحية	(Marching along.)	٢٠٣
حرب لها اضطرام	(Mendelssohn)	٢٠٠
حصن النعبان	(Naumann)	١٧٧
حقًّا قام	(Luther)	٧٧
حلاوة اسم المسيح	(Hinton)	٩٤و١٥٥
حماية الرب	(Cooling)	٣٥
حمد	(State Street.)	٥
حمد المسيح		١٥٦
حمل الرحمان	(Olivet)	١٨٣
حنو المسيح	(Greenwood)	٩١
حول عرش الله	(Golden Shore.)	٢٧٩
الحياة الابدية	(Owen)	٢٢٩

خ

خلاص	(Wareham)	٢٠٧
الخل الصفي	(There is a Friend)	٢٣٨
الخل الوحيد		٨٩و٢٧٧

د

دار النعيم		٢٩٣
الدعاء	(St. Ann's)	٤٤
دعوة الفادي	(Stockwell.)	١٨٧
دعوة للصلاة	(Azmon)	٣

اسم		وجه
ذ		
الذبيحة الحقيقية	(Olmutz)	١١٥
ذكر اسم المسيح		١٥٤و٢٢٧
	(Safe in the Promised Land.)	
ذكر المسيح	(Illinois)	٧١
ر		
راحة	(Dedham)	١٧
راحة المتعبين	(Rest for the Weary)	٢٤٠
الراعي الامين	(Gotha.)	٢٢١
الرب نور	(Lenox)	١٣٥و٢٠٤
الرب راعيّ	(Chant 23rd. Psalm.)	٢٩٠
الرب برعاني	(Zephyr)	١٣٦
الرجاء	(Heaven is My Home)	١٥
الرحمة	(Rhine)	١٢١و١٤٢
رحمتهُ دائمة	(New Jerusalem)	٢٢
رنموا	(Sweetly Sing.)	٢٦٠
رنّ صوتٌ	(Harwell)	٦٥
الرواية القديمة	(The Old Old Story)	٢٥٦
رئيس الاحبار	(Valentia)	١٦٥
س		
سائرون نحو السماء	(Wilmot)	٢٢٧
ساعة الصلاة	(Sweet Hour of Prayer)	١٨٠
السبت السماوي	(Dulcimer)	١٠٥
سجان تلك العزة	(Secret Prayer)	٥٤

اسم		وجه
الانتظار	(Parting Hymn.)	٨٣
انتظار المسيح	(Missionary Chant.)	٨٥
الانتقال	(Mount Vernon.)	٢٧٧
انسكاب القلب	(Entreaty)	١٧٦
الانشاد	(Salvation.)	٢٢٤
الانصراف	(Bless me now.)	٢٤٥
انما ابن الله ياتي		٨٣
آه ما احلى	(Flemming.)	١٠٣
اهدِ نفسي	(Pilot)	١٢٤
اورشليم	(De Fleury.)	٢٣٥
الايمان	(Webb.)	١٤٠
الايمان	(Ernan.)	٢٢٠
ب		
باركي يا نفسي	(St. Alban's)	٣٧
البر		٢٩٥
بر المسيح	(Duke Street)	١١٤
البركات	(Peterboro)	٣٤
بشرى الخلاص	(Henry)	٢١٢
البنوّة	(Selvin)	١١٨
بيت الرب	(I think when I read)	١٠١
بيعةُ الرب	(Thatcher.)	٢١٤
بيت لحم		٢٩٤
ت		
التجديد	(Bera)	١٤١

اسم		وجه
تحميد الرب		١٢
التدشين	(Creation)	١٠٠
ترنيمة الملائكة	(Herald Angels)	٦٤
ترنيمة الميلاد	(Lo Descending)	٦٢
تسبيحة		١٢
تسبيحة	(Old Hundred.)	٢
التضرع		٨٧و٢٤٤
تعالوا اليَّ	(Once for all)	١٢٩
تعظيم الله	(Haddam)	٢٥
التكريس	(Evening Bells.)	١٩٧
تكليل المسيح	(Coronation)	٥١
التمتع	(Bethany)	١٤٤
التمجيد	(Downs)	١٠
التنشيط		١٢٦
التوبة	(Grace)	١١٢
ث		
ثقة	(Portuguese Hymn)	٢٦و٤٠
ج		
جلال الرب	(St. Stephen's)	٨٨
جودة الرب	(St. Martin's)	١٦٦
جيش السماء	(Darwell)	٢٢٢
ح		
حالاً تعالوا	(Come to the Saviour.)	٢٦٧
حب الخلاص	(It passeth knowledge)	٨٤

فهرس اسماء الالحان

ا	
اسم	وجه
الابتهاج (Pleyel's Hymn.)	٤
ابن طبما (Fount.)	١٧٣
ابهج الايام (Heavenly Land.)	٢٦٣
الاتكال (Rathbun.)	١٦٨
الاتيان الى المسيح (Ancient Hymn)	١٨٩
الاجتماع (St. Thomas.)	١٠٣
احبنا اولاً (Belief.)	١٥٩
الاحتياج الى الرب	١٧٨
احفظوا الحصون (Hold the Fort.)	٢٠٣
احلى نشيد (The Great Physician.)	١٥٧
اذا غدا ذنبي (Dennis.)	١٣١
اذكروا لي اسم يسوع	٢٩٦
الاساس الوحيد (Evan.)	٢١٧
الاسترحام (Room for thee)	١٧٥
الاستعانة بالمسيح (Aurelia.)	١٣٣
الاستعطاف (Laudes Domini)	١٨٥
استماع الصلاة (Looking to Jesus)	١٨٣

اسم	وجه
الاسم العزيز (Hursley)	٥٠و١٦٣
الاسم الوحيد (Jesus is our Shepherd.)	١٥٠
الاشتياق	٨و٢٢٨
الاطمئنان	١٥٣
الاعتراف للرب (Lyons.)	٦
اعظم الجبال (Little drops of water.)	٢٧٣
افراح العلا (The Crown of Glory)	٢٨٥
اكرام المسيح (Remsen.)	٦٣
اكليل المجد (A crown of glory bright.)	٢٥١
آلام المسيح (Blumenthal.)	٧٣
الفاء الهم (Glasgow.)	٤١
الله حق (Malvern.)	٢٣١و٢٤٨
الله روح	٤٣
الله معنا (Solitude.)	١٤٦
الله ملجأ (Lischer.)	١٣٩
اللهمَّ نسبح لك (Te Deum)	٢٩٣
امكث معي (And can it be?)	١٣٥
انت صخري	١٣٣و٢٣٩

	نرنيمة وجه		نرنيمة وجه
يسوع انت ربي	١٥٠	يشفق الله علينا	٢٩
يسوع ربي احب الخطاة	١٠٧	ينبوع جود من دم زاكٍ جرى	١٢٠
يسوع قد احببتنا	٨٦	يسر ربي ان يرى	٢٩٥

فهرس الترنيمات

	ترنيمة وجه
ه	
ها مسيح الرب قالا	٧٥
هذا هو اليوم السعيد	٨٤
هكذا احبّ الله العالم	٢١٨
هل راحةٌ ترجى	٢٥٢
هل لقاء تجتنيه	٣٠٧
هلمّ بالانشادِ	٢٤٨
هلمّ جميعاً قريباً بعيد	٢٢٥
هلمّ ادنُ يا مذنبُ	٢١٢
هو الرأوف الراحمُ	١٣٩
هوذا قد صار ليلُ	٩٠
و	
صل الربُّ بنا	١٢١
وصايا الله العشر	٢٧١
ي	
يا الهي اسمع صراخي	٢٠٩
يا الهي اسمع صلاتي واستجب	٢٠٥
يا ايها الخاطئ هل	١١٠
يا ايها الرب ربي	٢١٣
يا ايها الروح المعزي المنير	١١٥
يا ايها الفتيان قوموا سجوا	٢٧٥
يا بني المولى السماوي	٢٦٣
يا ترى اني صديقِ	١٩٣
يا تعالوا ليسوع	٢٩٣
يا ثقيل الحمل اقبل	٢١٠
يا حسن افراح العلى	٢٠٩
يا حسنها مدينةَ	٢٦٠
يا رب اقربُ	١٦٣
يا ربّ اني بائسٌ	٢٠٢
يا رب زدنا نعمةَ	٨٠

	ترنيمة وجه
يا رب طفل قد اتاك	٢٣٩
يارب عامٌ قد مضى	٢٤٧
يا رب قد عرفتني	٤٠
يا رب قلت ها انا	١٠٢
يا رب كن لي حافظاً الي على	٦٣
يا رب كن لي مرشدا	١٩٩
يا رب لحتى استمع	٢٠٤
يا رب ما احلى السلام	١٦٦
يارب من يسكن في	١٨٣
يا رجا القلب يا نور الحياة	١٦٩
يا روح قدس الله	١١٢
يا روح قدس الله يا	١١١
يا سامعاً صوت الدعا	١٠٩
يا شعوب الارض هبوا	٢٥١
يا عسكر الرحمان من تجندوا	٧٣
يا قومُ ذوقوا وانظروا	١٨٦
يا كليلاً بالخطايا	٢١٢
يا كل اجناد السما	٥
يا لهُ من منظر سامٍ عظيم	٩٦
يا ليت لي الف لسان	١٧٥
يا ليتني ملاكٌ	٢٠٨
يا مسيح الرب كن لي	٧٧
يا نبع افراحي الغني	٢١٦
يا نفسُ التي هملكِ ال	٥٤
يا نفسِ سبحي	٢٨
يا نفسُ طوعاً باركي	٢٢
يا نفسِ قدوا في يسوع	١٧٦
يا نفسي قومي بالعجل	٢٢
يا نفسِ قومي هللي	١٠٣
يا يسوع اسمع دعاءي	٢٩٤
يا يسوع الرب اني مؤمن	١٦٨

	ترنيمة وجه
لك الحمد اهدي وكل الثنا	٢٤
لك يا ابن الله سلطانٌ على	٨٧
للآن ربي قد اطال	٤٧
للآب والابن الجمل	٩
للآب والابن ولل	١١
للآب فاسجدوا	١٥
للرب باركي ولا	٥
للرب باربنا اسجدوا	٧٢
للرب مجدٌ في المساء	٢٦
للملك اللهمَّ اعطِ حكمةً	٢٢٧
لله في صهيون حمدٌ ينبغي	٦٠
لله وهو الآبُ وال	٢
للواحد الرحمن	١
للورى خلٌ وحيدُ	١٠٦
لم تكن الانعام	١٢٣
لمن ترى نذهب يا رب الورى	١٢٥
لو لم يحبني المسيح	١٠٥
ليتني اجلس دهري	١٧٢
ليست لنا الوطن	٢٠٠
لي كتابٌ من الهي	٢٨٩
لي مقامٌ بهيج سنا	٢٠٦
لي منزل مجيد	٢٠٤

م

ما احسن الجموع	١٢٠
ما اعجب الانعام	١٢٦
ما اعظم الحب السني	١٩١
ماذا انا اهدي لمن	٢٨٥
ماذا تروم النفس في	١٨٧
ما كان لي ربحاً لقد حسبتهُ	١٦٣
مثل عظيم رحمتك	١٢٦
مثلما الابل يشتاق الى	١٨
محبة الآب القدير	٤
محبة الاوطان	٢٥٠
مسيحي حبيبي انا في يديك	١٠٤
مع ربنا الفادي	٢٥٥
مع ملاك الله جندٌ	٨١
مغبوط المعطي الغبور	٢٢١
ملاذي انت يا ربي	١٤٥
مليكي الكريم وحبري العظيم	٢٨١
من راسيات الثلج	٢٢٣
من فوق بحر من زجاج واقفُ	٢٥٧
من فوق عن موتى الصلاح	٢٥٦
من كان في ستر العلي ساكناً	١٥٥
من كل من تحت السما	٢
منك يا فادي الخطاةِ	١٨٠
من يسوع المعتمد	١٤٦
من يصلي مومناً	١٩٥
مهما حرمنا من هبه	١٨٨
ميراث كل بار	٢٠٥

ن

نحمدك اللهمَّ حمداً دائماً	٢٧
نحن بنو الاب الرحيم	١٩٠
نرى في كلام الاله الصمد	٥٢
نزرع صباحاً	٢٨٦
نفسِ اسهري قامت	١٩٢
نفسي قومي واطلبي	٢٦٦
نكابد الحزن هنا ونجتمع	٢٥٩
نمضي الى دار النعيم	٢٥٨
نور فادي (مجد) الناسِ اشرق	٧٦

فهرس الترنيمات

	ترنيمة وجه
علق الفادي على	٨٩
على جبال ظلمةٍ	٢٣٦
على جبين المفتدي	٦٨
على يسوع الفادي	١٤٨
علمتَ يا ربي الاله	١٦٠
عليك يارب توكلت فلا	٦١
عند شق الفجر باكر	٩٥
عينك يا رب العلى	١٢٧
غ	
غيري الهٌ لا يكن	٢٧٤
ف	
فارحًا فارحًا امضي الى ال	٢٦١
فرحت بمن قال سيروا بنا	١١٨
فليغتذِ القلب التقي	٢٤٤
في البعد عن بلادي	٢٩٨
في المواطن البهيه	٢٦٥
في بيت ابي في العلا	٢٢٢
في حبّ ربي راسخ	١٥٩
في ساعة الحزن الشديد	١٩٧
في عرش فادينا البها	٧٠
في كل احوال الحياة	٢١
ق	
قال الربُّ يسوع	٢٧٢
قابلاً حمل صليبي	١٧٧
قال يسوع تعالوا اليَّ	١٤٧
قد اعدّ اليوم مجدٌ	٣٠١
قد ثمَّ قال الربُّ اذ	٣١٨
قد سمعنا يا الهي	٤٤
قد صعد الربُّ الى	٩٧
قد مضى دهرٌ لفادٍ	٢٤٣
قد ملك الرب وقد	٣١٢
قم ونغم يا مرنم	٧٨و٧٩
قوموا نسبح كلنا	٦٩
قدوس الاب العظيم	٦
قدوس الاب الازل	٧
قدوس الرب العلي	١٠
ك	
كلام الاله بسر القلوب	١٢٤
كما انا آتي الى	١٢٨
كما يسوع قد اتى	٢٤٦
كن راحمي يا ربُّ فال	٣١٤
كنتُ في سجن الخطايا	٢١٥
كنت مدبون العلي	١٣٧
كيف هذا الليل هل	٢٣١
ل	
لا استحي ان اعترف	٢١٤
لا اسم غير اسمك يا	٣١٩
لا بدَّ ان مجي من	٩٩
لا تحسد الخاطي	٢٣٠
لا تطرحني مهملاً	١٩٨
لا تغضّ الطرف عني	١٨١
لاسمك القدوس نهدي	٢٧٩
لاسم يسوع هللوا	٦٧
لا نترك الانجيل	٢٨٨
لا يوجد اسمٌ في السما	٢٧٧
لا يمكن المياه	١٣٣
لربكم اعترفوا فهو ذو	١٦
لربِّ حلّ صهيون	٣١٠
لقد بدي في المشرق	٢٣
لقد عرفنا ما وعد	٢٤٠

	ترنيمة وجه
ج	
جرت الشمسُ الى	٢٤٩
ح	
حالاً تعالوا الى المسيح	٢٩١
حبُّ المخلص الورى الفادي	١٠١
حيك زدهُ يا	١٧٠
حدثني الروايه	٢٨٠
حربٌ لها اضطرامٌ	٢٢٤
حظي ربي قالت نفسي	٥٩
حظيتُ بصديق	١٥٢
حمدًا لربٍّ ذي صلاح يعبدُ	٤٦
حول عرش الله جيشٌ	٣٠٢
حين رد الرب من غربتهِ	٦٤
حين نرى مائدتك	٢٤٢
خ	
خلٌ لنا صفيٌّ	٢٦٢
خلاص الندى يا لصوتٍ بهيج	٢٣٠
خانني قرب الصليب	٩٢
د	
دعوت الربَّ من حزني	٥٨
دمي الثمين قد	٢١٦
ر	
رأيتُ الحجر الملقى	٢١٥
ربي عرّفني انتهاي ثمَّ كم	٢٥٢
ربي هب فتاك يقضي ال	٤٢
ربنا الفادي المجيد	١٢٥
ربنا امنحنا مساء	٢٥
رنَّ صوتٌ في الاعالي	٨٢
رنم بلا ملل	٧٤
رفعوا رفعوا	٢٨٤
س	
سبحان تلك العزة ال	٧١
سبحوا الربَّ يا كل الامم	٢٥
سبحوا الربا	٢٧٦
سبحوا رب السما من عرشهِ	١٩
سبح الثالوث من	١٢
سبحوا سبحوا يا اصاغرين	٢٧٨
سبحي يا نفسي للرب الذي	٦٢
سبوتك يا ربُّ تعطي هنا	١٢٢
سراجٌ منيرٌ لنا في السبيل	١٢٢
سوف ياتي في سحابٍ	٩٨
سيدي الفادي الغني	٢٩٦
ش	
شخصٌ شريف واقفُ	١٦١
ص	
صرخ الاعمى ابن طيما	١٩٤
صوتَ بوبيل اسمعوا	٢٣٤
ض	
ضل الورى في ظلمات الخطا	٢٨٢
ط	
طوبى لذي القلب الكسير	١٨٤
طوبى لمن قد غفرت	١٤٠
طوبى لمن لم يمشِ في	١٨٥
طوبى لمن يعطي ومن	٢٢٢
ع	
عجل الوقت السعيد	٢٢٢

فهرس الترنيمات

	ترنيمة وجه
اليك يارب العلى	١٧٩
اليك يا رب صرخت فاستمع	٣٠٨
اليوم وافانا الذي	٨٥
اليوم يوم ربنا	٢٨٧
امام ذي العرش اسجدوا	٥٧
امكث معي يا سيدي	١٤٣
ان الذين اتكلوا	١٥٦
انا لست الاَّ غريباً هنا	٢٦٩
انا مسحتُ ملكاً	٢٢٨
انت تدعو للوليمة	٢١١
ان تركي كل ما لي	٢١٩
ان حل في القلب السرور	٣٠٣
انت صخري يا يسوع	١٥٣
أنت عظيم البركات	٤٧
ان سلكنا لجَّ بحرٍ	١٨٩
انَّ خصم النفس يشهر	٢٢٦
انظر الينا كلنا	١١٧
ان كان بر الناس قد	٨٨
انما ابن الله ياتي	١٠٠
انما لله نفسي انتظرت	٦٥
انهض بفادي الامم	٢٢٤
اني احبُّ الربَّ لا	١٧٨
اني اصلي شاكرًا	٣٠
اني لفي احتياجٍ	٣٠٠
اني معظمٌ لك اللهمَّ اذ	٣٨
اني من الاعماق قد	٣٠١
اهدِ نفسي يا يسوع	١٤٢
اهدني يا ربِّ اني	٣٤
آهُ ما احلى المساكن التي	١١٩
ايا ربُّ كنت لنا ملجأً	٣٠٧
ايا روح قدس الاله العلي	١١٤

	ترنيمة وجه
ايها الاولاد راق	٢٨٢
ايها الخطاةُ توبوا	١٢٩
ايها الراعي الامينُ	٢٤٥
ايها الراعي العظيم	٢٧٠
ايها الروح المعزّي	١١٦
ايها الروح المنير	١١٢
ايها السباح قولوا	٣٠٢
ايها الفادي الغفور	١٤١
ايها الموجود في	١٦٥
ايها الناس اشهدوا	٢١٨
ايها النور البهي	٢٦٤

ب

باركي يا نفسي للرب الذي	٥٠
با لايادي صفقوا	١٢
بالرب قوموا نبتهج	٢١١
باسم المسيح نجتمع	٢٢٩
باسمك القدوس ندعوا	٥٢
بحسب كلمة العلي	٢٤١
بر سلامٌ مع سرور	١٦٧
برك يا رب ردا	١٣١
بما اكافي خالقي عن كل ما	٢١٧
بمجد باريها تحدِّث السما	٤٥
بشرى الخلاص وافت الانسان	٢٣٥

ت

تحت الصليب الاكرمِ	٩١
تحت جناحي القدير	٤٨
تجري كظلي مدتي	٢٢١
تراح نفسي أمنًا	١٥١
تهت عن القطيع	٢٩٠

فهرس الترنيمات

ا

	ترنيمة وجه
اباركَ الرب الاله	٢٢
ابانا الذي في السموات	٢٧٣
ابانا في السموات	٥٦
احبُّ يسوعَ	٢٣٧
احيك يارب باقوّتي	٢٩
احفظ حياتي ليكون	٢٣٠
احمدوا الرب جهارًا	١٧
احنّ اشتياقًا لذاك الوَطَن	٢٦٧
احنُّ الى يوم ذاك الرحيل	٢٦٨
اذ كان جسمي فاني	١٣٤
اذا مشيتُ في القفار	١٦٤
اذا غدا ذنبي	١٤٩
اذكروا لي اسمَ يسوع	١٧٣
اراكَ بالايمان	٢٠٦
ارفع عيني الى الجبال من	٤٩
اسمٌ عزيزٌ قد سما	٦٦
اسمُ يسوع قد حلا	١٧٤
اسمعوا صوت السرور	٨٣
اعطني قلبًا نقيًّا	١٨٣
اعظم الجبال	٢٩٧
اقرب ما دمت الى	١٧١
اقبل الى الفادي	١٣٨
الا يحقُّ ان	١٠٨
الارض للرب وما فيها ومن	٤١
الاعترافُ صالحٌ	٣٠
الربُّ حقًا قام	٩٤
الربُّ ذو السلطان	١٤
الربُّ راعيَّ فلا	١٤٥٧
الرب قال لربي	٣١٧
الرب قد قال اذهبوا	٢٢٨
الرب نوري ومخلصي فمن	١٥٤
الربُّ هيا في السما	٨
الربُّ يرعاني فلا	١٤٤
الشكرُ للفادي	٢٥٤
الله حبٌّ فالسما	٤٢
الله ربي في السما	٢٩٩
الله روحٌ عادلٌ	٥٥
الله ملجأٌ لنا وقوةٌ على الدوام	١٥٧
الله ملجأٌ لنا وقوةٌ فلم نخف	١٥٨
الله حقًا ربنا	٢٧١
الهي انتظرتُ انتظارًا لهُ	٢٦
المسيح اليوم قام	٩٣
الى كلماتي اصغ يا سيدي	١٩٦
اليك ابكرها سيدي	٢١
اليك حاجتي	٢٩٢

اذكروا لي اسمَ يسوعٍ ٨ مع قرار في ٧ S D.S. 2nd Repeat.

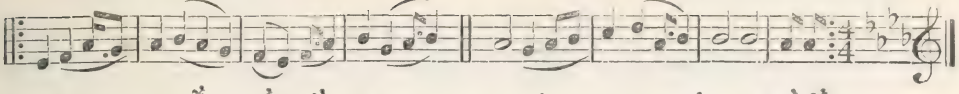

أُذْكُرُوا لِي اسْمَ يَسُوعٍ بَاطِلٌ كُلُّ سِوَاهُ
إِسْمُهُ حُلْوٌ عَزِيزٌ لَسْتُ أَسْلُو عَنْ هَوَاهُ
لَسْتُ أَسْلُو عَنْ هَوَاهُ

قرار

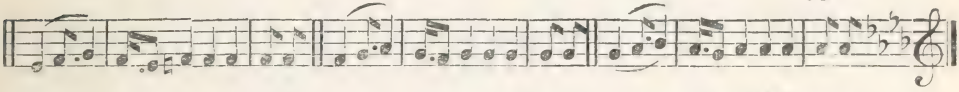

لَسْتُ أَسْلُو عَنْ هَوَاهُ لَسْتُ أَهْوَى مَا عَدَاهُ بِاسْمِهِ لِيَ الْحَيَاهْ

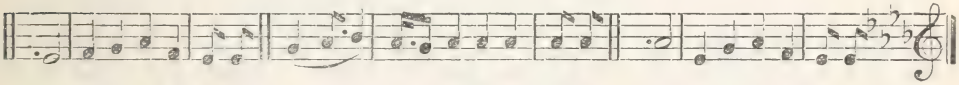

هَلِّلُويَا لِلإِلَهْ بِاسْمِهِ لِيَ الْحَيَاهْ هَلِّلُويَا لِلإِلَهْ

انظر ترنيمة ١٧٣

يوم الخلاص ١٢ 12s.

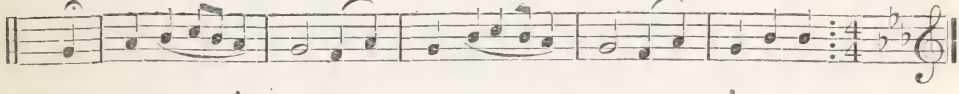

بِمَا أَكَافِي خَلاصِي عَنْ كُلِّ مَا
كَأْسَ الْخَلاصِ أَقْبَلُ الْيَوْمَ بِهِ

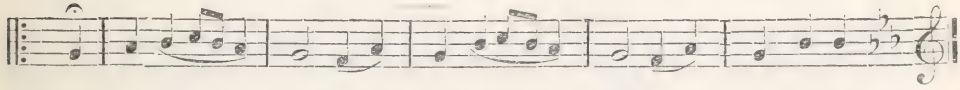

أَعْطَى وَمَا أَسْدَى إِلَيَّ رَاحِمَا
نَعَمْ وَبِاسْمِ الرَّبِّ أَدْعُو دَائِمَا

انظر ترنيمة ٢١٧

Chant. 90th Psalm. يارب ملجأ مزمور ٩٠

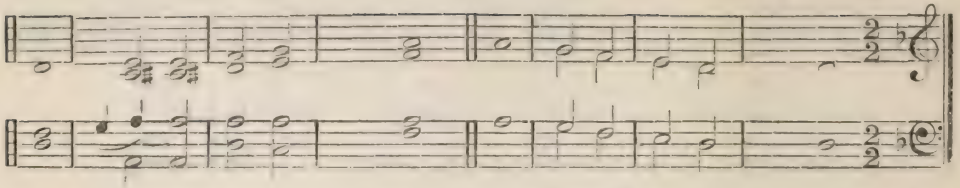

٣٢٧ الترنيمة الثلاث مئة والسابعة والعشرون

١ يا رَبُّ مَلجأً كُنْتَ لَنا | فِي دَوْ | رٍ فَـ | دَوْر || مِنْ قَبْلِ أَنْ تُولَدَ ٱلجِبالُ أَوْ أَبْدَأْتَ ٱلأَرْضَ
وَٱلمَسْكُونَةَ مُنْذُ ٱلأَزَلِ إِلى | ٱلأَبَد | أَنتَ ٱ | للهُ ||

٢ تُرْجِعُ ٱلإِنْسَانَ إِلى ٱلغُبارِ وَتَقُولُ ٱرْجِعُوا | يا بَـ | نِي آ | دَم || لِأَنَّ أَلْفَ سَنَةٍ فِي عَيْنَيْكَ
مِثْلُ يَوْمِ أَمْسٍ بَعْدَ ما عَبَرَ وَكَهَـ | زِيعٍ | مِنَ ٱ | لَّيْل ||

٣ جَرَفْتَهُمْ كَسِنَةٍ يَكُونُونَ بِٱلغَدَاةِ | كَعُشْ | بٍ بَـ | زُول || بِٱلغَدَاةِ يُزْهِرُ فَيَزُولُ عِندَ
ٱلمَساءِ | جَزَّ | فَيَبَـ | بَس ||

٤ لِأَنَّنا قَدْ فَنِينا بِسَخَطِكَ وَبِغَضَبِكَ ٱرْتَعَبْنا قَدْ جَعَلْتَ آثامَنا أَمامَكَ خَفِيَّاتِنا فِي | ضَوْءِ وَجْهِ | كَ ||
لِأَنَّ كُلَّ أَيَّامِنا قَدِ ٱنْقَضَتْ بِرِجْزِكَ أَفْنَيْنا سِـ | نِينا | كَقَصَّـ | ةٍ ||

٥ أَيَّامُ سِنِينا فِيها سَبْعُونَ سَنَةً وَإِنْ كانَتْ مَعَ ٱلقُوَّةِ فَ | ثَمانُو | نَ سَنَـ | ةً || وَأَفْخَرُها تَعَبٌ وَبَلِيَّةٌ
لِأَنَّها تُقْرَضُ سَـ | رِيعًا | فَنَـ | طِير ||

٦ مَنْ يَعْرِفُ قُوَّةَ غَضَبِكَ وَكَـ | خَوْفِ | كَ سَخَطُ | كَ || إِحْصاءَ أَيَّامِنا هَكَذا عَلِّمْنا فَنُؤْتِيَ | قَلْبَ |
حِكْمَـ | ةٍ ||

البرّ ٨ S 8s. D.S.

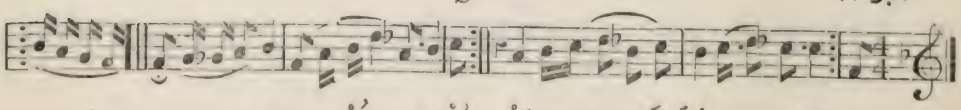

إِنْ كانَ بِـرُّ ٱلنَّـاسِ قَدْ يُجْزَى بِشُكْـرٍ وافِـرِ وَ
نُضْرَمُ ٱلقُلُـوبُ مِنْ قُرْبِ ٱلحَبِيبِ ٱلزَّائِـرِ
قُرْبِ ٱلحَبِيبِ ٱلزَّائِـرِ

انظر ترنيمة ٨٨

Chant "Abide with me." الوصية العظمى

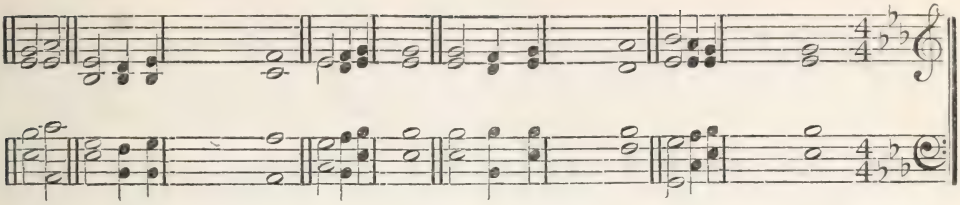

٣٣٦ الترنيمة الثلاث مئة والسادسة والعشرون

١ نَرَى فِي كَلامِ ٱلإِ | لَـهِ ٱلصَّمَدْ || أَساسًا لِإِيمانِـ | نا كَٱلجَبَلْ || وَلَيْسَ مَزِيدٌ عَ | لى ما وَعَدْ ||
لِمَنْ يَتَّجُونَ لِـ | ذاكَ ٱلحَمَلْ ||

٢ يَقُولُ ٱطْمَئِنَّ ذ | إِنِّي مَعَكْ || وَإِنِّي إِلَهُكَ وَٱ | عَوْنُ بِي || وإِنِّي أُقَوِّيكَ | كَيْ أَرْفَعَكْ ||
وَأُنْتاشُ ضُعْفَكَ | مِثْلَ ٱلأَبِ ||

٣ إِذا خُضْتَ لُجَّ ٱلمِيا | هِ ٱلعَمِيقْ || فَلا تَقْدِرَنَّ عَ | لَيْكَ ٱللُّجَجْ || أَنا لَكَ فِي ٱلضِّيقِ نِعْـ | ـمَ ٱلرَّفِيقْ || وَضِيقُكَ أُبْدِلُـ | ـهُ بِٱلفَرَجْ ||

٤ إِذا ما دَهاكَ ٱلبَـ | ـلَى وَٱلخَطَرْ || فَيَكْفِيكَ مِنْ نِعْمَـ | ـتِي ما ٱنْسَكَبْ || وَلا تُوقِعُ ٱلنَّارُ | فِيكَ ٱلضَّرَرْ || فَإِنِّي أُنَقِّيكَ | مِثْلَ ٱلذَّهَبْ

٥ وَدادِي رَفِيعُ ٱلذُّرَى | لا يَحُولْ || وَيَدْرِيهِ شَعْبِي لِـ | ـوَقْتِ ٱلهَرَمْ || إِذا زَيَّنَ ٱلشَّيْبُ | صُدْ | غَ ٱلكُهُولْ || فَخَضْنِي حِماهُمْ كَـ | ـراعِي ٱلغَنَمْ ||

٦ فَما نالَ كَيدُ ٱلعَدُ | وِّ ٱلخَصِيمْ || وَلا خابَ مَنْ لِيَـ | ـسُوعَ ٱسْتَنَدْ || وَإِنْ قامَ يَغْزُوهُ | بَا | بُ ٱلجَحِيمْ || فَلَسْتُ بِتارِكِ | هِ لِلأَبَدْ || آمين

8s. & 7s. بيت لحم ٨ و ٧

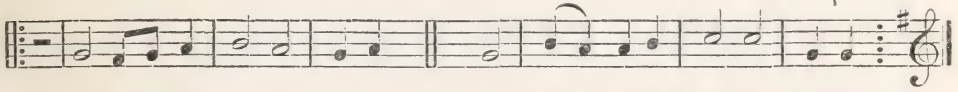

مَعْ مَـــلا كِ ٱللَّـهِ جُنْـــدُ لِـرُ عـاةٍ قَدْ ظَـهَـرْ
حَولَـــهُ ٱلأَمْـــلاكُ تَشْـــدُو بِخَـــلاصٍ لِلْـــبَـــشَرْ

انظر ترنيمة ٨١

قسم ثانٍ

٨ لمَّا قصدتَ خ|لاصَ ا|لناس || لم تكره | مُستو|دَع ا|لعذراء || ولمَّا غلبتَ | شوكة | الموت ||
فتحتَ ملكوت السموات لج|ميع ا|لمؤمنين ||

٩ أنتَ جالسٌ عن | يمين ا|لله || في -|- | مجد | الآب || انَّا نؤمن | بأنَّك ستأتي ||
لـ|كون د|يَّا|نا ||

١٠ من أجل ذلك نتضرَّع اليك أن تـ|صر عُ|بَّادك || الذين افتديتهم | بدمك | الكـ|ريم ||
أحـ|صِهم | مع || قدّ|يسيك في | المجد الأ|بدي ||

١١ يا ربّ | خلِّص | شعبك || و| بارِكْ | ميراثـ|ك || سُـ|سْـ|هم || وارْ|فعهم | أ|بدًا ||

قسم اول

١٢ انَّا نـ|عظّمـ|ك || يومًا | — ف — | بو | مًا || ونسـ|جد لاسـ|مك || الى أ|بد الآبدين ||

١٣ أنعِمْ | يا | ربُّ || بأن تحفظنا ا|يوم | ملاخ | طيئة || ارحمنا | يا | رب || ار - - | - - | حمنا ||

١٤ فلتكثر علينا | رحـ|مـ|تك || حسب ا|تكالنا | ء | اليك || عليك | يا ربِّ توكَّـ|لتُ ||
فـ|لا | تخزِني | أبدًا ||

دار النعيم ٨ و ٤ 8s. & 4s.

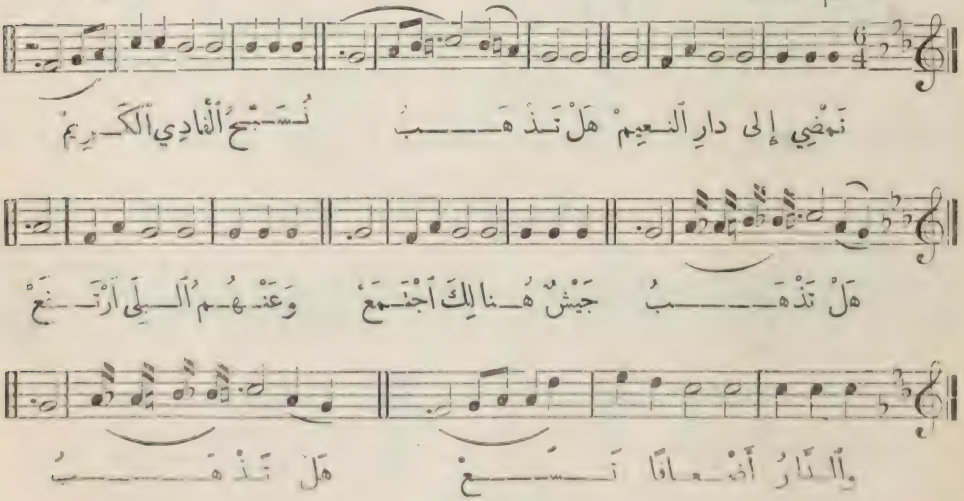

انظر ترنيمة ٣٥٨

اللهم انّا نسبّح لك

Chant. "Te Deum Laudamus."

قسم ١

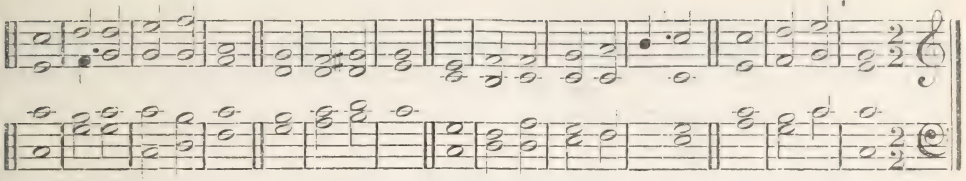

قسم ٢

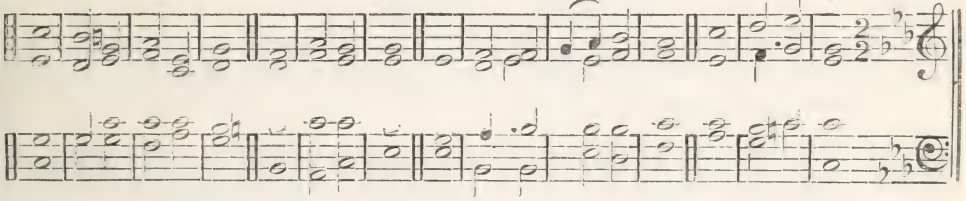

٣٣٥ الترنيمة الثلاث مئة والخامسة والعشرون

قسم اول

١ اللهمّ انّا | نسبّح | الك || ونعترف بأ | نّـك | أنت ال | ربّ || لك العالم | كلّهُ | يسجد || أنت | الآب | الأ | بديّ ||

٢ اليك تهتف جم | يع الم | لائكة || والسموات و | سائر ال | قوّات | فيها || لك الكاروبيم وال | سارا | فيم || ا | بدًا | يهتفون ||

٣ قدّوسٌ | قدّو | سٌ || قدّو | سٌ ربّ الج | نود || السم | وات وال | أرض || ملآنة | من جـ | لال | مجدك ||

٤ جماعة ال | رُسل | الـ | جيدة || تسبّح | ـــ | ـــ | ـــ لك || زمرة الأنبياء | الحمـ | ـدة || تسبّح | ـــ | ـــ | ـــ لك ||

٥ جند الشهداء | الج | ليل || يسبّح | ـــ | ـــ | لك || البيعة ال | أمقدّ | سة || في العالم | بأسر | هِ | تقرّ ||

٦ بأنّك | أنت | الآب || لامنتهى | لجلا | لهِ || وبأنّك الكريم | الحقيقي | الو | حيد || وايضًا بالرُّوح ال | قدس | المعزّي ||

٧ أنت هو | ملك الم | جد || ا | يها الـ | مسيح || أنت هو | ابن || ال | آب ال | أزلي ||

المجد في الاعالي Chant. "Gloria in Excelsis."

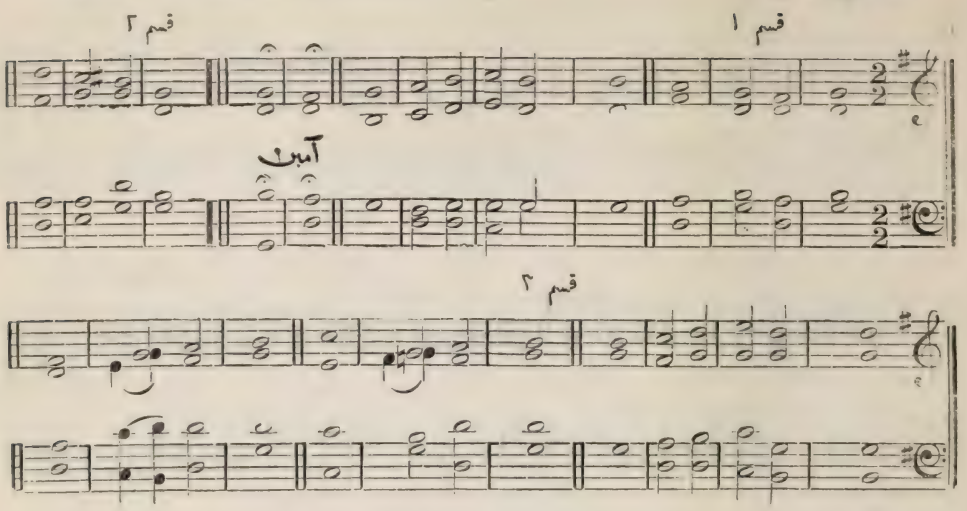

٣٢٤ الترنيمة الثلاث مئة والرابعة والعشرون

قسم اول

المجدُ لله | في الأ|عالي || وعلى الأرض السلام و| بالنا|س المسرّة || يا ربّ الإله | ملكٌ سما|وي ||
نحمدُك نباركك و| نسجـ|دُلك || نمجّدك ونشكرك| لأجل| مجدك العـ|ظيم|| يارب الابن الوحيد يسوع المسيح ||

قسم ثانٍ

قسم ثالث

أللهُ الآب | القادر | على كلِّ | شيء || الذي | برفعُ خطايا | العالم || ار|حـ|نا ||
يا رب الإله | حَمَل الله | ابن | الآب || أنتَ الذي | برفعُ خطايا | العالم || ار|حـ|نا ||
أنتَ الذي | برفعُ خطايا | العالم || اقبلْ | صلوا|تنا ||
أنتَ الجالس | على يمين | الله الآب || ار|حـ|نا ||

قسم اول

لانك | وحدك | القدُّوس || أنتَ | وَحْدَكَ الرَّبُّ ||
أنتَ وَحْدَك ايُّها المسيح مع | الروح الـ|قدس || أنت مرتفعٌ في | مجد | الله ال|آب|| آمين ||

Chant. 23rd Psalm. الرب راعيَّ مزمور ٢٣

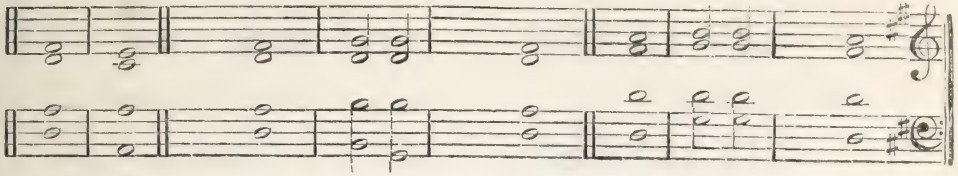

آمين

٣٣٣ الترنيمة الثلاث مئة والثالثة والعشرون

١ أَلرَّبُّ راعِيَّ فَلا يُـ | ـوزُنِي | شَيْءْ || فِي مَراعٍ خُضْرٍ يُرْبِضُنِي إِلى مِياهِ | ٱلرَّاحَةِ يُو | رِدُنِي ||

٢ يَرُدُّ نَفْسِي يَهْدِينِي إِلى سُبُلِ ٱلْـ | ـبِرِّ مِنْ أَجْلِ | ٱسْمِهِ || أَيْضًا إِذا سِرْتُ فِي وادِي ظِلِّ ٱلْمَوْتِ
لا أَخافُ شَرًّا لِأَنَّكَ | أَنْتَ | مَعِي ||

٣ عَصاكَ وَعُكّازُكَ هُما يُـ | ـعَزِّ | يانِنِي || تُرَتِّبُ قُدّامِي مائِدَةً تُجاهَ مُ | ضاـ | ـنِيَّ ||

٤ مَسَحْتَ بِٱلدُّهْنِ رَأْسِي | كَأْسِي | رَيَّا || إِنَّما خَيْرٌ وَرَحْمَةٌ يَتْبَعانِنِي كُلَّ أَيّامِ حَياتِي وَأَسْكُنُ فِي
بَيْتِ ٱلرَّبِّ إِلى | مَدَى ٱلْأَ | يّامِ || آ | مِينْ ||

8s. & 7s. نور الفادي ٨ و ٧

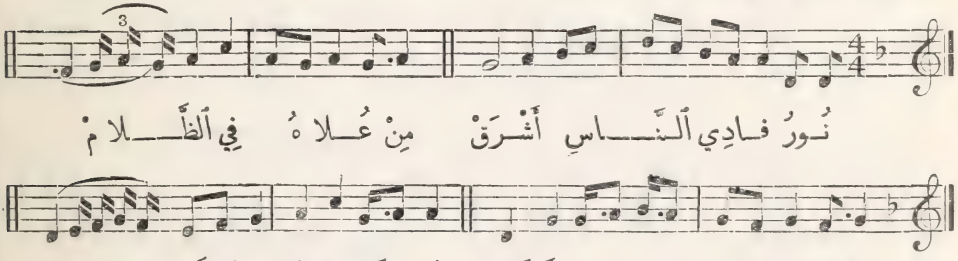

انظر ترنيمة ٧٦

٣٢٠ (٧٧ مز ٤٧)

الترنيمة الثلاث مئة والعشرون

الحث على الثقة بالله (٦ و ٤)

١ لا تَحْسُدِ ٱلْخاطِي وَلا تَغَرْ مِنْهُ
فَهْوَ حَشِيشْ
بَلْ كُنْ عَلَى ٱلْبارِي مُتَّكِلاً وَٱفْعَلْ
خَيْرًا فَتُعْطَى ما بِهِ تَعِيشْ

٢ سَلِّمْ لَهُ ٱتَّكِلْ عَلَيْهِ وَٱنْتَظِرْ
مِنْهُ ٱلْمَدَدْ
أَلرَّبُّ عارِفٌ طَرِيقَ شَعْبِهِ
يَدُومُ إِرْشادُهُمْ إِلَى ٱلْأَبَدْ

٣ كُنْتُ فَتًى وَقَدْ شِخْتُ وَلَمْ أَجِدْ
بَرًّا يُضامْ
فَجِدْ عَنِ ٱلْخَطا وَٱلشَّرِّ فاعِلاً
لِلْخَيْرِ سالِكًا طُرُقَ ٱلسَّلامْ

٤ لِرَبِّكَ ٱنْتَظِرْ وَٱحْفَظْ طَرِيقَهُ
فَتَرْتَفِعْ
أَلرَّبُّ صَخْرَةٌ لاتِّقِيائِهِ
خَلاصُ شَعْبِهِ مِنْهُ صُنِعْ

٣٢١ (٢٠٤)

الترنيمة الثلاث مئة والحادية والعشرون

شاطي السلام (٨ و ٧)

١ تَجْرِي كَظِلٍّ مُدُنِي ضَيْفٌ أَنا غَرِيبُ
فَلا أَخافُ عارِفٌ سَبِيلِيَ ٱلرَّهِيبُ

قرار
نَحْنُ وُقُوفٌ مَعَ ٱلْأُلُوفْ
عِنْدَ نَهْرِ ٱلْأَمْواتِ
نَرَى قُدَّامْ شَطَّ ٱلسَّلامْ
وَمَجْدَ ٱلسَّمَواتِ

٢ مَلِيكُنا ٱلْهادِي أَمَرْ نَصِيءُ كَٱلسِّراجِ
إِذَنْ نَرَى أَوْطانَنا فِي مَعْبَرِ ٱلْأَمْواجِ

٣ إِنْ أَظْلَمَ ٱلْمُسْتَقْبَلُ لا نَرْهَبُ ٱلضِّيقاتِ
بَلْ دائِمًا نُرَتِّلُ حَمْدًا لِلَّذِي ٱلْآياتِ

٤ إِنْ هَبَّتِ ٱلْعَواصِفُ فِي ضِيقَةِ ٱلْأَحْوالِ
فَلَيْسَ فِينا خائِفُ بِحِفْظِ ذِي ٱلْجَلالِ

٣٢٢ (٢١٠)

الترنيمة الثلاث مئة والثانية والعشرون

المنزل السماوي (٨ و ٦)

١ فِي بَيْتِ رَبِّي فِي ٱلْعُلا أُعِدَّ مَنْزِلي
هُناكَ راحَتِي كَما خَيْرُ ٱلْجَزاءِ لِي

٢ مَعَ مَنْ أُحِبُّ طاهِرًا أَلْمَعُ بِٱلْمَجْدِ
مَنْظَرُهُ يُبْهِجُنِي وَحُبُّهُ سَعْدِي

٣ إِثْرُ ٱلْخَطايا بَغْيِ وَٱلشَّرُّ وَٱلْآسْقامْ
وَمَعَ حَبِيبِي مُنْقِذِي أَسْكُنُ بِٱلسَّلامْ

٣١٧ (١٦٣ من ١١)

الترنيمة الثلاث مئة والسابعة عشرة

ملك المسيح وكهنوتهُ الابدي (٨)

١ أَلرَّبُّ قالَ لِرَبِّي إِجْلِسْ هُنا عَنْ يَمِيني
أَضَعْ عِداكَ مَواطِئ تَدُوسُها كُلَّ حِينِ

٢ تُعْطَى عَصا قُوَّةٍ مِنْ صِهْيَوْنَ تَجْرِي ٱلسِّياسَهْ
بِها تَسُودُ عَلَيْهِمْ مُسْتَمْتِعًا بِٱلرِّئاسَهْ

٣ قَدْ أَقْسَمَ ٱلرَّبُّ قِدْمًا وَقَوْلُ رَبِّكَ راهِنْ
كَمَلْكِي صادِقَ تَبْقَى يا رَبُّ لِلدَّهْرِ كاهِنْ

٤ مِنْ عَنْ يَمِينِكَ رِجْزِي جَيْشَ ٱلْمُلُوكِ يَفُضُّ
بَيْنَ ٱلْقَبائِلِ أَقْضِي وَلِلرُّؤُسِ أَرُضُّ

٣١٨ (٤٧) الترنيمة الثلاث مئة والثامنة عشرة

قد تمَّ (٨)

١ قَدْ تَمَّ قالَ ٱلرَّبُّ إِذْ نَكَّسَ رَأْسَهُ وَماتْ
تَمَّ نَعَمْ وَٱلنَّصْرُ قَدْ تَمَّ وَوَقْتُ ٱلْحَرْبِ فاتْ

٢ قَدْ تَمَّ ما أُنْبِي بِهِ مِنْ سالِفاتِ ٱلْحِقَبِ
كانَ لَنا ما لَمْ يَكُنْ لِمَلِكٍ وَلا نَبِي

٣ قَدْ تَمَّ يا ٱبْنَ ٱللهِ إِذْ غَلَبْتَهُمْ مُتَمَلِّكا
لَكِنْ نَرَى بِٱلْحُزْنِ ما نَجَيا بِهِ مَوْتًا لَكا

٤ فَلْنَسْمَعِ ٱلصَّوْتَ ٱلَّذِي يُعْطِي ٱلسُّرُورَ ٱلْأَعْظَما
يَسْمَعْ صَداهُ فِي ٱلسَّما وَٱلْأَرْضِ مَعْ ما فِيهِما

٣١٩ (٥٦) الترنيمة الثلاث مئة والتاسعة عشرة

لا اسم غير اسم يسوع (٨)

١ لا إِسْمَ غَيْرَ ٱسْمِكَ يا
يَسُوعُ فَهُوَ ٱسْمٌ سَما
أَنْتَ لِغُفْرانِ ٱلْخَطا
تُرْجَى وَتَنْوِيلِ ٱلسَّما

٢ لا إِسْمَ يُرْجَى غَيْرَهُ
حِينَ ٱلْبَلايا وَٱلْكُرُوبْ
يَقْدِرُ أَنْ يَشْفِي ٱلضَّنَى
بِقُوَّةٍ تُحْيِي ٱلْقُلُوبْ

٣ لا إِسْمَ غَيْرَ ٱسْمِكَ إِذْ
تُدْعَى لِتَسْلِيمِ ٱلنُّفُوسْ
نَقْدِرُ أَنْ تَحْفَظَنا
فِي ذَلِكَ ٱلْيَوْمِ ٱلْعَبُوسْ

٤ يا فَوْقَ كُلِّ ٱسْمٍ لَهُ
بِٱلْمَدْحِ عُمْرِي يَمْتَلِي
بِهْوَهْ يَسُوعُ أَنْتَ بَلْ
صَخْرُ ٱلْخَلاصِ أَنْتَ لِي

٣١٤ (١١٢ مز ٥٦)

الترنيمة الثلاث مئة والرابعة عشرة

الصلاة للنجاة (٨)

١ كُنْ راحِمي يا رَبِّ فالْ إِنْسانُ قَدْ أَهَمَّني
والْيَوْمَ لِي مُحارِبًا ضايَقَنِي وَغَمَّنِي

٢ فِي يَوْمِ خَوْفِي دائِمًا أَنا عَلَيْكَ أَتَّكِلْ
فَلا أَخافُ النّاسَ لا أَسْأَلُ ماذا بِي فَعِلْ

٣ يَحْزُنُ رَبِّي أَدْمُعِي وَيُحْصِها فِي سِفْرِهِ
يَجْزِي عَدُوِّي راجِعًا إِلى وَراءٍ ظَهْرِهِ

٤ هَذا لِأَنَّ اللهَ لِي عَلِمْتُهُ يا بَشَرُ
مُفْتَخِرٌ بِقَوْلِهِ بِقَوْلِهِ مُفْتَخِرُ

٥ عَلَيْهِ قَدْ تَوَكَّلَتْ نَفْسِي فَلَسْتُ أَجْزَعُ
ما يَفْعَلُ الإِنْسانُ بِي تَرَى وَماذا يَصْنَعُ

٦ أُوفِي نُذُورَهُ أَنَّى عَلَيَّ حَقًّا تَجِبُ
ذَبائِحَ الشُّكْرِ لَهُ طُولَ المَدَى أُقَرِّبُ

٣١٥ (١٢٦ مز ١١٨)

الترنيمة الثلاث مئة والخامسة عشرة

المسيح هو الاساس (٨ و٦)

١ رَأَيْتُ الحَجَرَ المُلْقَى مِنَ البَنّائِينا
عَلى الزّاوِيَةِ اسْتَرْقَى وَنالَ المُمْكِنينا

٢ وَهَذا مِنْ لَدُنْ رَبِّي بِفَيْضِ الإِنْعامِ
عَجِيبٌ عِنْدَنا يُنْبي عَنِ اللُّطْفِ السّامِي

٣ هُوَ اليَوْمُ الَّذِي أَبْدَعْ لَنا رَبُّ التَّجَدِّدِ
بِهِ فَلْنَبْتَهِجْ أَجْمَعْ وَنَهْتِفْ بِالحَمْدِ

٤ مُبارَكٌ هُوَ الآتِي لَنا بِاسْمِ الرَّبِّ
إِلهِي أَنْتَ فِي ذاتِي مُقِيمٌ فِي القُلُوبِ

٥ إِلهِي أَنْتَ بارِينا لَكَ الشُّكْرُ الطّامِي
وَأَنْتَ اليَوْمَ فادِينا لَكَ التَّمْجِيدُ السّامِي

٣١٦ (٥٣) الترنيمة الثلاث مئة والسادسة عشرة

اضاءة نور الله (٨ و٦)

١ يا نَبْعَ أَفْراحِي الغَنِي مُحْيِي تَهانِيها
يا مَجْدَ أَيّامِي السَّنِي سَلْوَى لَيالِيها
فِي الظُّلْمَةِ القُصْوَى مَتَى لَحْتَ ابْتَدا فَجْرِي
مَرْآكَ لِلنَّفْسِ أَنَى بِالشَّمْسِ والبَدْرِ

٢ نُضِيءُ مِنْ حَوْلِي السَّما إِذا انْجَلى رَبِّي
لِي قَلْبُهُ أَرَى كَما يُرَى لَهُ قَلْبِي
تُرِيدُ نَفْسِي عِنْدَ ذاكْ أَنْ تَتْرُكَ الدُّنْيا
وَتَرْتَقِي إِلى هُناكْ فَإِنَّها تَحْيا

٣ أَقْتَحِمُ الأَعْداءَ لا أَخْشَى مِنَ النّارِ
أُلْقِي المَنايا واللِّلى شَوْقًا إِلى البارِي
فِي دِرْعِ إِيمانِي أَرَى أُحْتِمَةَ الحُبِّ
تَحْمِلُنِي مُنْتَصِرًا مِنْ وَهْدَةِ الجُبِّ

٣١٠ (١٨ مز ٩) الترنيمة الثلاث مئة والعاشرة

استماع الله دعاء الخطاة (٨)

١ إِرَبٌّ حَلَّ صِهْيَوْنَ بِخَوْفٍ رَنِّمُوا طُرًّا
هُوَ ٱلصَّانِعُ أَحْكَامًا بِها آيَاتُهُ تُدْرَى

٢ إِلَهِي قُمْ وَلا تَنْسَ صُراخَ ٱلْبائِسِ ٱلدَّهْرا
فَلا يَعْتَزَّ إِنْسانٌ بَغَى فِي أَرْضِنا ٱلْفَخْرا

٣ دُعا ٱلْمِسْكِينِ مَسْمُوعٌ لَدَى أُذْنَيْكَ يا ٱلأَحْرى
لِأَنَّ ٱللهَ لا يَنْسَى بَلا ٱلْمِسْكِينِ وٱلصَّبْرا

٤ قَدِ ٱسْتَوْلَيْتَ فِي ٱلدُّنْيا إِلى ٱلأَدْهارِ وٱلأُخْرى
فَبادَتْ أُمَّةُ ٱلْباغِي إِذًا مِنْ أَرْضِكَ ٱلْكُبْرَى

٣١١ (١٩ مز ٩٥)

الترنيمة الثلاث مئة والحادية عشرة

تحميد الله (٨)

١ يا ٱلرَّبِّ قُومُوا نَبْتَهِجْ وَلِلإِلـهِ ٱعْتَرِفُوا
وَبِٱلزُّبُورِ هَلِّلُوا لَهُ وَبِٱلْحَمْدِ ٱهْتِفُوا

٢ هَذا إِلَهٌ فائِقٌ كُلَّ إِلَهٍ أَجْمَعا
بِيَدِهِ ٱلأَرْضُ وَما فِيها وَكُلًّا صَنَعا

٣ هَلُمَّ نَجْثُو بِٱلْبُكا لِلرَّبِّ خالِقِ ٱلأُمَمْ
لِأَنَّهُ إِلَهُنا وَنَحْنُ شَعْبٌ كَٱلْغَنَمْ

٤ مَتَى سَمِعْتُمْ صَوْتَهُ لا يَقْسُ قَلْبٌ مِنْكُمُ
كَما مَضَى يَوْمُ ٱلْبَلا فِي ٱلْقَفْرِ إِذْ جَرَّبْتُمُ

٣١٢ (٣٦ مز ٩٣) الترنيمة الثلاث مئة والثانية عشرة

جلال الرب وقدرته (٨ و ٦)

١ قَدْ مَلَكَ ٱلرَّبُّ وَقَدْ تَسَرْبَلَ ٱلْجَلالْ
مُتَّزِرًا بِقُدْرَةٍ بالِغَةِ ٱلْكَمالْ

٢ قَدْ ثَبَّتَ ٱلأَرْضَ فَلا تَهْتَزُّ أَوْ تَمِيدْ
كُرْسِيُّهُ طُولَ ٱلْمَدَى مُثَبَّتٌ وَطِيدْ

٣ رَفَعْتَ مُنْذُ ٱلْبَدْءِ يا رَبِّي صَدَى ٱلأَنْهارْ
قَدْ رَفَعَتْ عَجِيجَها كَهَجَّةِ ٱلأَبْحارْ

٤ أَلرَّبُّ أَقْوى فِي ٱلْعُلَى بِاقِي ٱلشَّهاداتِ
لِبَيْتِهِ طُولَ ٱلْمَدَى حَقُّ ٱلْكَرامَاتِ

٣١٣ (٤٥ مز ٨) الترنيمة الثلاث مئة والثالثة عشرة

مجد الرب باعماله (٨)

١ يا أَيُّها ٱلرَّبُّ رَبِّي
فِي ٱلأَرْضِ ما أَعْظَمَ ٱسْمَكْ
فَوْقَ ٱلسَّمَواتِ تَسْمُو مَجْدًا وَتَقْهَرُ خَصْمَكْ

٢ مَنْ ذا ٱبْنُ آدَمَ حَتَّى تَزُورَهُ يا عَظِيمُ
عَنِ ٱلْمَلاكِ قَلِيلاً نَقَصْتَهُ يا رَحِيمُ

٣ أَعْطَيْتَهُ كُلَّ شَيْءٍ فِي ٱلأَرْضِ بَحْرًا وَبَرّا
مِنْ طائِرٍ وَسَبُوحٍ وَٱلثَّوْرِ وَٱلْكَبْشِ طُرّا

٤ وَيْلٌ لِمَنْ لَيْسَ يَخْشَى وَمَنْ يُخالِفُ رَسْمَكْ
يا أَيُّها ٱلرَّبُّ رَبِّي
فِي ٱلأَرْضِ ما أَعْظَمَ ٱسْمَكْ

The Crown of Glory. C.M.P. افراح العلا ٨ و ٦

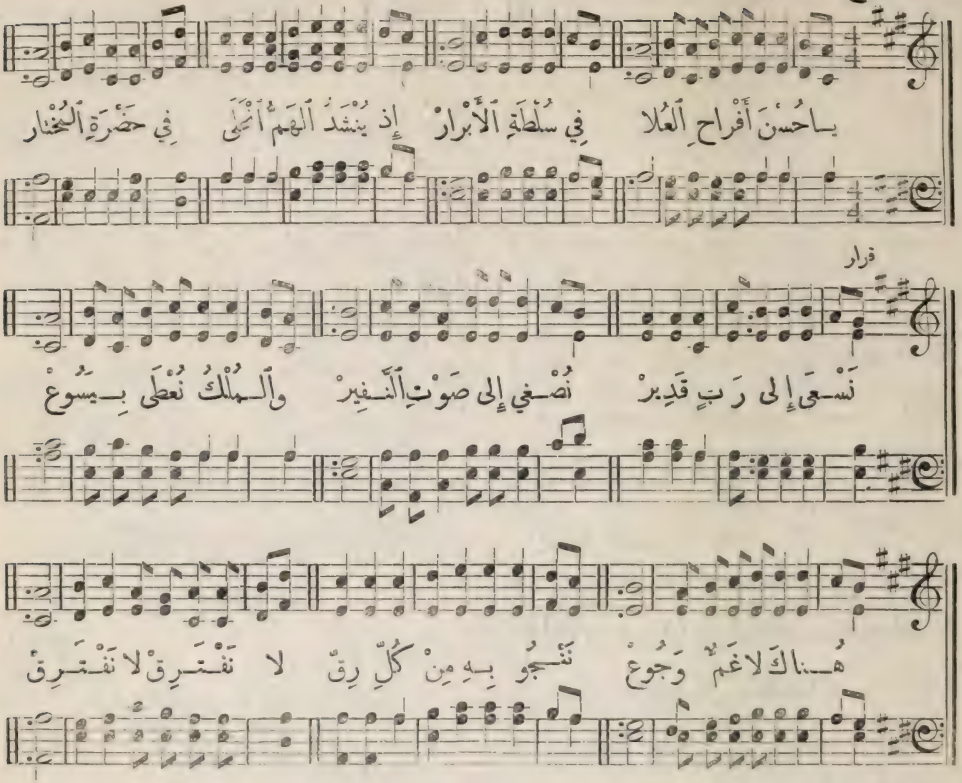

٣٠٩ الترنيمة الثلاث مئة والتاسعة افراح السماء

١ يا حُسْنَ أَفْراحِ ٱلعُلا فِي سُلْطَةِ ٱلأَبْرارْ
إِذْ يُنْشَدُ ٱلهَمُّ ٱنْجَلَى فِي حَضْرَةِ ٱلمُخْتارْ

قرار

نَسْعَى إِلى رَبٍّ قَدِيرْ نُصْغِي إِلى صَوْتِ ٱلنَّفِيرْ
وَٱلمُلْكُ نُعْطَى بِيَسُوعْ هُناكَ لا غَمٌّ وَجُوعْ
نَنْجُو بِهِ مِنْ كُلِّ رِقّ لا نَفْتَرِقْ لا نَفْتَرِقْ

٢ هُناكَ يَنْبُوعُ ٱلسُّرُورْ يَجْرِي عَلى ٱلنَّفْسِ
وَٱلرَّوْضُ بَزْهُو بِٱلزُّهُورْ إِذْ لَيْسَ مِنْ نَفْسِ

٣ فِي رَوْضِها أَشْهَى ٱلثَّجَرْ يا ٱلثَّمَرِ ٱلسَّامِي
أَوْراقُها تَشْفِي ٱلبَشَرْ مِنْ كُلِّ أَسْقامِ

٤ أَلحَظُّ فِيها قَدْ كَمَلْ وَٱلنَّجْدُ لا يَفْنَى
وَشَمْسُها ذاكَ ٱلحَمَلْ قَدْ زادَها حُسْنا

٥ أَلدَّمْعُ فِيها يُمْسَحُ مِنْ أَعْيُنِ ٱلسُّكّانْ
وَٱلقَلْبُ فِيها يَفْرَحُ إِذْ لَيْسَ مِنْ أَحْزانْ

Wandering Stranger. 7s. & 6s

ياليتني ملاكٌ ٧ و ٦

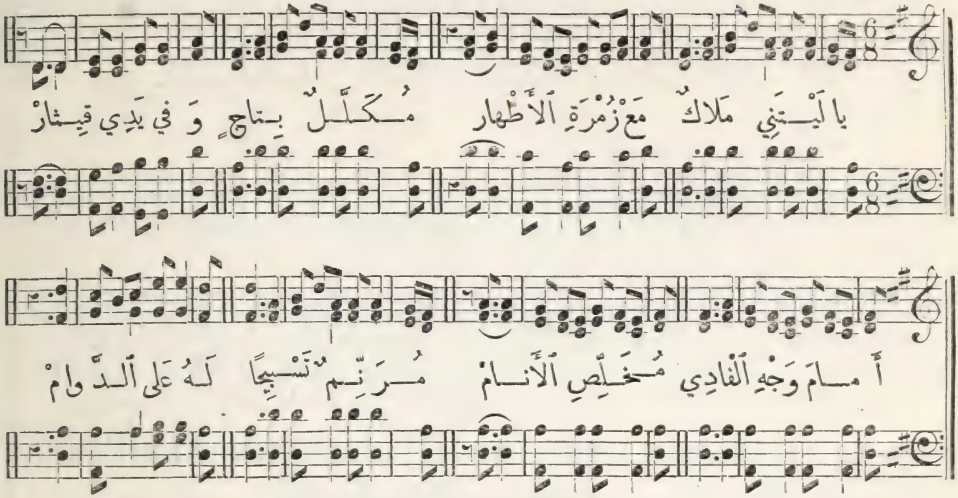

٣٠٨ الاشتياق الى السماء

الترنيمة الثلاث مئة والثامنة

١ يا لَيْتَنِي مَلاكٌ مَعْ زُمْرَةِ ٱلأَطْهارْ
مُكَلَّلٌ بِتاجٍ وَفي يَدِي قِيثارْ
أَمامَ وَجْهِ ٱلْفادِي مُخَلِّصِ ٱلأَنامْ
مُرَنِّمٌ تَسْبِيحًا لَهُ عَلى ٱلدَّوامْ

٢ فَلَنْ أَرَى سَقامًا يُفْضِي إِلى ٱلْبُكا
وَلا أَخافُ ضَيْمًا وَلَنْ أَرَى ٱلشَّقا
بَلْ طاهِرًا نَقِيًّا فِي حَضْرَةِ ٱلْغَفُورْ
أُهْدِي لَهُ تَسْبِيحًا إِلى مَدَى ٱلدُّهُورْ

٣ إِنِّي عَرَفْتُ ضُعْفِي مَعْ عُظْمِ آثامِي
لَكِنَّ لُطْفَ رَبِّي يُزِيلُ أَوْهامِي
فَلْتَحْمِلَنَّ نَفْسِي مَلائِكُ ٱلصَّمَدْ
يا رَبِّ يَوْمَ مَوْتِي إِلى ذُرَى ٱلْجَلَدْ

٤ أَكُنْ إِذًا سَعِيدًا مَعْ ساكِنِي ٱلأَقْداسْ
وَفي يَدِي قِيثارِي وَٱلتَّاجُ فَوْقَ ٱلرَّاسْ
أَمامَ وَجْهِ رَبِّي مُخَلِّصِي ٱلأَحَدْ
أُهْدِي لَهُ مِنْ قَلْبِي حَمْدًا إِلى ٱلأَبَدْ

Shall we gather. 8s. 7s. & 9s. هل لقاه نجتنيه ٨ و٧ و٩

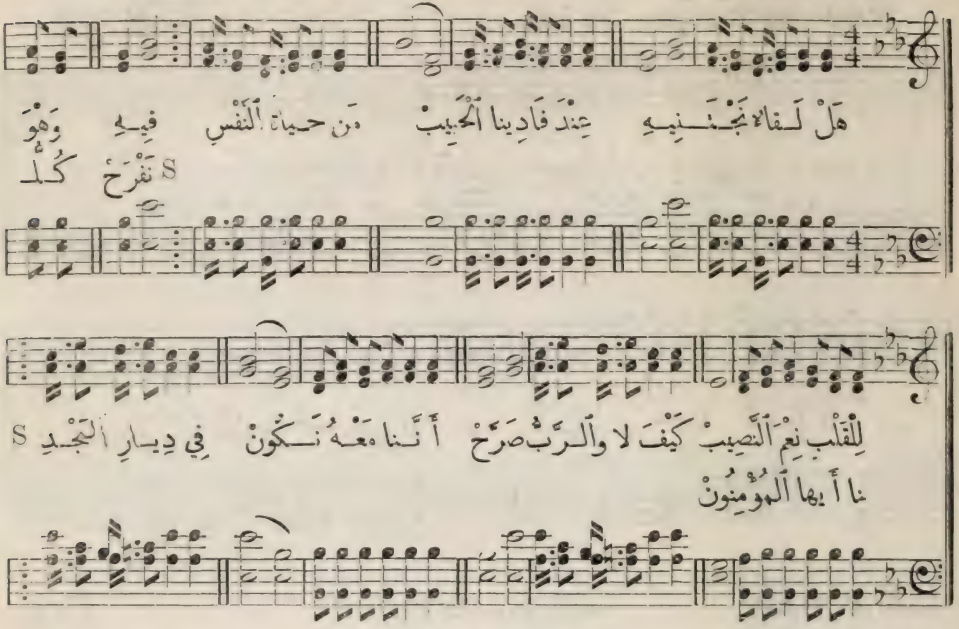

٣٠٧ (٢١٦) الترنيمة الثلاث مئة والسابعة الملتقى السماوي

١ هَلْ لَقاهُ نَجْتَنِيهِ عِنْدَ فادِينا الْحَبِيبْ
مَنْ حَياةُ النَّفْسِ فِيهِ وَهْوَ لِلْقَلْبِ نِعْمَ النَّصِيبْ

قرار

كَيْفَ لا وَالرَّبُّ صَرَّحْ أَنَّنا مَعَهُ نَكُونْ
فِي دِيارِ الْمَجْدِ نَفْرَحْ كُلُّنا أَيُّها الْمُؤْمِنُونْ

٢ هَلْ نُلاقِي كُلَّ مُؤْمِنْ ثَمَّ فِي دارِ النَّعِيمْ
وَالْمَسِيحُ الرَّبُّ يُعْلِنْ سِرَّ مَجْدٍ جَلِيلٍ عَظِيمْ

٣ هَلْ نَرَى نَهْرًا صَفاهُ راقَ لَوْنًا كَالزُّجاجْ
حَيْثُ يُعْطِينا الإِلَهُ ثَوْبَ بِرٍّ نَقِيٍّ وَتاجْ

٤ لَيْتَ شِعْرِي هَلْ نُؤَدِّي ثَمَّ تَرْتِيلَ السُّرُورْ
إِذْ مَسِيحُ اللهِ يُبْدِي كُلَّ حُبٍّ لِدَهْرِ الدَّهْرِ

٥ عَنْ قَرِيبٍ سَوْفَ نُبْصِرْ ما نُرَجِّي بِالْعِيانْ
إِذْ كِتابُ الْحَقِّ يُخْبِرْ قائِلاً إِنَّنا لا نُدانْ

تابع ترنيمة ٣٠٦

٣ سَوْفَ نُهْدِي إِلى رَبِّنا جُلَّ تَسْبِيحِ شُكْرٍ رَخِيمْ
إِذْ حَبانا أَبْنَهُ فادِيًا مِثْلَ شاةٍ لِمَوْتٍ أَلِيمْ

٤ نَلْتَقِي فِي الْعُلَى بَعْدَما يَنْتَهِي سَيْرُنا مِنْ هُنا
ذاكَ رَبُّ الْمُلُوكِ الْعَلِي أَسَدٌ غالِبٌ مُقْتَدِرْ

٥ حَيْثُ حُزْنُ الرَّدَى يَنْتَهِي ثُمَّ يُنْسَى الشَّقا وَالْعَنا
حَيْثُ نُعْطَى أَكالِيلَنا لِانْتِلاكٍ مَعَ الْمُنْتَصِرْ

The Sweet by and by. 9s. المقام البهيج ٩

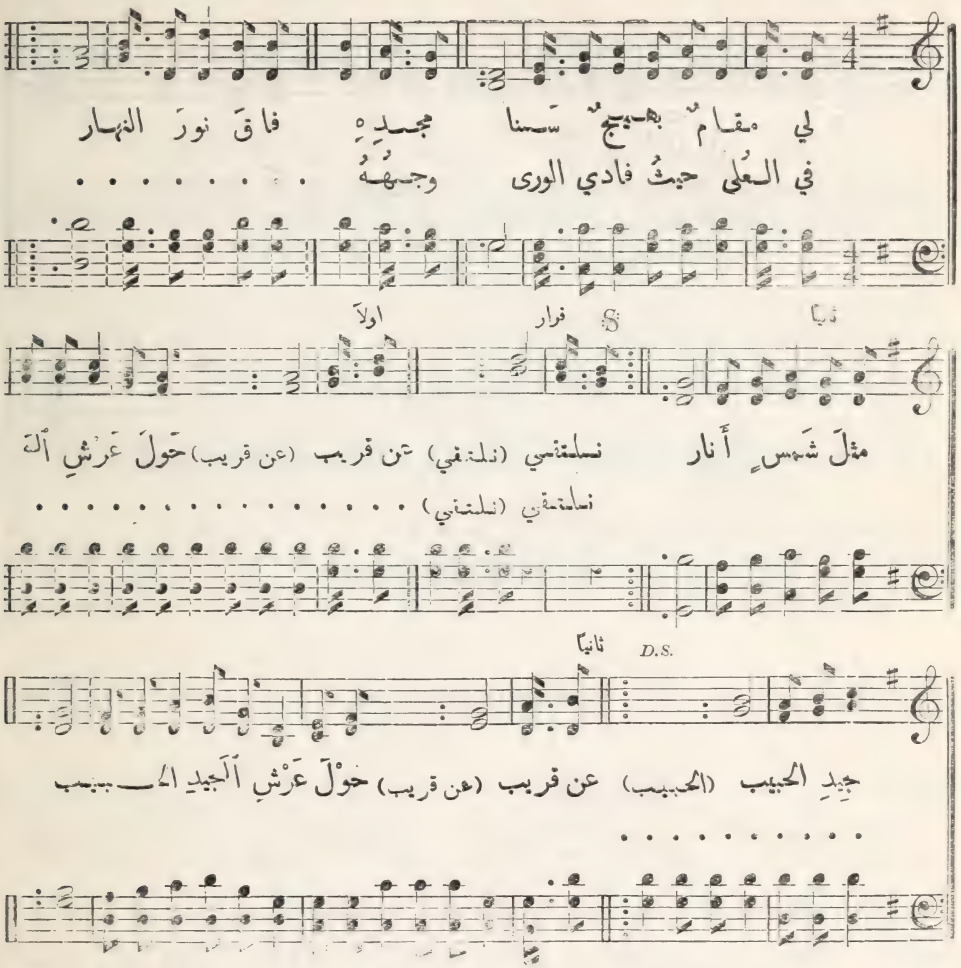

٣٠٦ الترنيمة الثلاث مئة والسادسة الملتقى في السماء

١ لي مَقامٌ بَهِيجٌ سَنا
مَجْدِهِ فاقَ نُورَ ٱلنَّهارْ
في ٱلعُلى حَيْثُ فادِي ٱلوَرَى
وَجهُهُ مِثْلَ شَمْسٍ أَنارْ

قرار نَلْتَقِي عَنْ قَرِيبْ
حَوْلَ عَرْشِ ٱلمَجِيدِ ٱلحَبِيبْ

٢ سَوْفَ نَشْدُو لَدَى ٱلمُلْتَقى حُلْوَ تَسْبِيحِ فادِي غُفُورْ
إِذْ بِهِ حازَ ذاكَ ٱلمَلا راحَةً مَعَ كَمالِ ٱلسُّرُورْ

Happy Land. 6s., 4s. & 7s. اللحن الهندي ٦ و٤ و٧

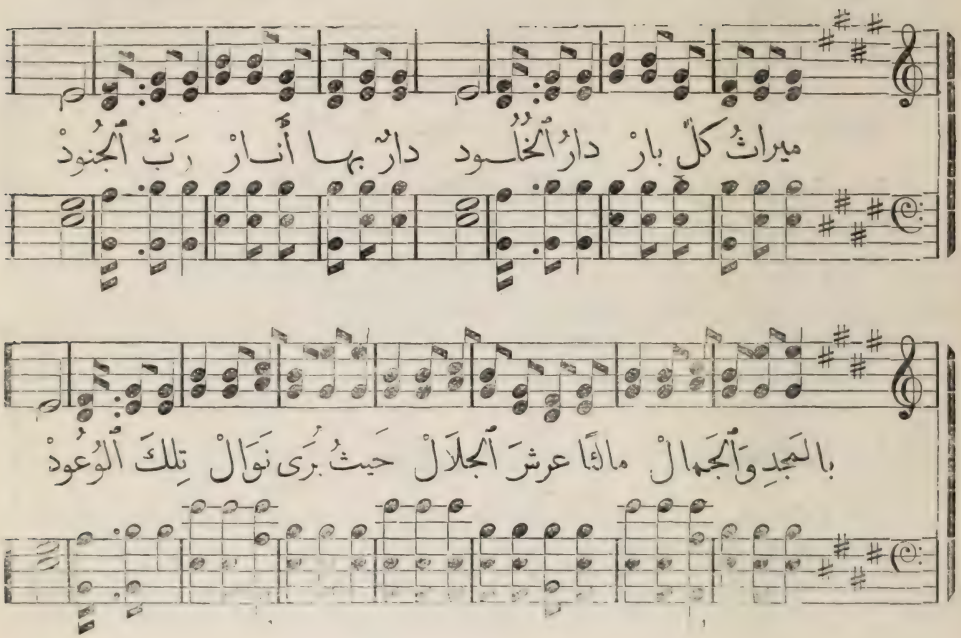

٣٠٥ (٢٠١) الترنيمة الثلاث مئة والخامسة دار السعادة

١ ميراثُ كُلِّ بارْ دارُ ٱلخُلُودْ
دارٌ بِها أنارْ رَبُّ ٱلجُنُودْ
بِالمَجدِ وٱلجَمالْ مالِيَا عَرْشَ ٱلجَلالْ
حَيْثُ يُرَى نَوالْ تِلْكَ ٱلوُعودْ

٢ لَيْسَ بِها أَثِيمْ وَلا حَسُودْ
أَوْ ظالِمٌ خَصِيمْ جازَ ٱلحُدُودْ
وٱلكُلُّ لابِسُونْ بِرَّ فادِيا ٱلحَنُونْ
كَٱلثَّوبِ نازِعُونْ إِثْمَ ٱلجُدُودْ

٣ بَلْ لَيْسَ يَلْتَهُونْ عَنِ ٱلسُّجُودْ
حَيْثُ يُشاهِدُونْ ذاكَ ٱلوَدُودْ
إِذْ حُبُّه حَلا لِجَمِيعِ ٱلأَتقِيا
مَنْ ثَبَتُوا عَلى حِفْظِ ٱلعُهُودْ

٤ لا تَعَبٌ وَلا سُقْمٌ يَقُودْ
مِنْ بَعْدِ ذا إِلى جَوْفِ ٱللُّحُودْ
لا خَوْفَ فِي ٱلعُلا مِنْ تَصارِيفِ ٱلبَلا
بَلْ يَتَقِي ٱلمَلا رَبَّ ٱلوُجُودْ

المنزل المجيد ٦ و ٤ Kind words, &c. 6s. & 4s

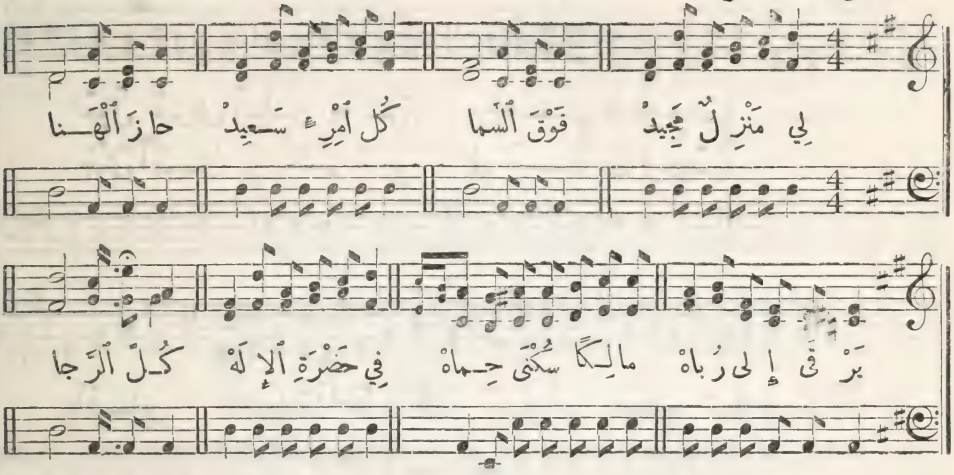

٣٠٤ (٣٠٢) الترنيمة الثلاث مئة والرابعة المنزل السماوي

١ لِي مَنْزِلٌ مَجِيدْ فَوْقَ ٱلسَّمَا
كُلُّ ٱمْرِئٍ سَعِيدْ حَازَ ٱلْهَنَا
بَرْقَى إِلَى رُبَاهْ مَالِكًا سُكْنَى حِمَاهْ
فِي حَضْرَةِ ٱلإِلَهْ كُلِّ ٱلرَّجَا

٢ مَلَائِكُ ٱلسَّلَامْ وَٱلأَنْبِيَا
وَٱلرُّسُلُ ٱلكِرَامْ وَٱلأَتْقِيَا
فِيهِ بِلَا عَدَدْ بِٱبْتِهَاجٍ لِلأَبَدْ
تُسَبِّحُ ٱلصَّمَدْ بِلَا أَنْتِهَا

٣ بَلْ فِيهِ تَسْتَرِيحْ مِنَ ٱلشَّقَا
فِي كَنَفِ ٱلمَسِيحْ عِنْدَ ٱللَّقَا
هُنَاكَ لَا وَجَعْ أَوْ بِلَمْدٍ مُضْطَجَعْ
لَا نَوْحَ يُسْتَمَعْ وَلَا بُكَا

٤ فِيهِ يُسَبِّحُونْ رَبَّ ٱلفِدَا
دَوْمًا يُقَدِّمُونْ كُلَّ ٱلثَّنَا
مِنْ كُلِّ قَلْبِهِمْ إِذْ نَجَوْا مِنْ ذَنْبِهِمْ
فِي مَوْتِ رَبِّهِمْ نَالُوا ٱلشِّفَا

Golden Shore. 8s. & 7s. حول عرش الله ٨ و ٧

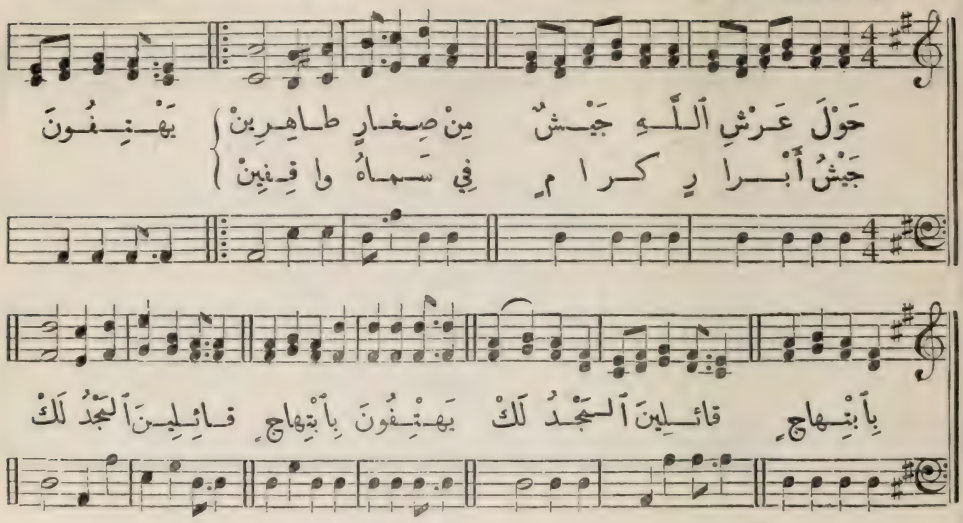

٣٠٣ الترنيمة الثلاث مئة والثالثة حول عرش الله

١ حَوْلَ عَرْشِ ٱللّٰهِ جَيْشٌ
مِنْ صِغارٍ طاهِرِينْ
جَيْشُ أَبْرارٍ كِرامٍ
فِي سَماهُ واقِفِينْ
يَهْتِفُونَ بِٱبْتِهاجٍ
قائِلِينَ ٱلْمَجْدُ لَكْ

٢ بِيضُ أَثْوابٍ عَلَيْها لَوْنُ وَشْيٍ لا يَحُولْ
سَكَنُوا فِي فَيْضِ نُورٍ وَسُرُورٍ لا يَزُولْ
يَهْتِفُونَ بِٱبْتِهاجٍ قائِلِينَ ٱلْمَجْدُ لَكْ

٣ عَجَباً كَيْفَ ٱسْتَطاعُوا لِلسَّما ٱلْعُلْيا ٱلْوُصُولْ
حَيْثُ مَجْدٌ وَسُرُورٌ وَسَلامٌ وَقَبُولْ
يَهْتِفُونَ بِٱبْتِهاجٍ قائِلِينَ ٱلْمَجْدُ لَكْ

٤ طَلَبُوا نِعْمَةَ رَبٍّ هٰهُنا قَبْلَ ٱلْوَفاهْ
فَرَأَوْهُ ٱلآنَ جَهْراً وَٱلْتَقَوْا رَبَّ ٱلْحَياهْ
يَهْتِفُونَ بِٱبْتِهاجٍ قائِلِينَ ٱلْمَجْدُ لَكْ

The Better Land. 8s. & 7s. السياحة المسيحية ٨ و ٧

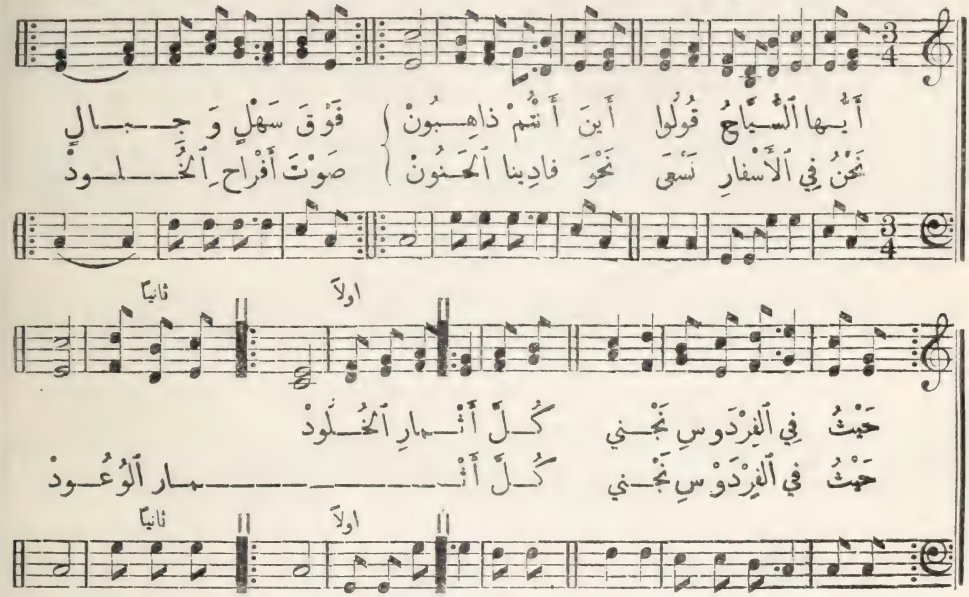

٣٠٢ الترنيمة الثلاث مئة والثانية السياحة المسيحية

١ أَيُّها ٱلسَّيَّاحُ قُولُوا أَينَ أَنتُمْ ذاهِبُونْ
نَحْنُ فِي ٱلأَسْفارِ نَسْعَى نَحْوَ فادِينا ٱلحَنُونْ
فَوْقَ سَهْلٍ وَجِبالٍ صَوْتَ أَفْراحِ ٱلخُلُودْ
حَيْثُ فِي ٱلفِرْدَوسِ نَجْني كُلَّ أَثْمارِ ٱلوُعُودْ

٢ أَيُّها ٱلسَّائِحُ ماذا أَنتَ راجٍ فِي ٱلنَّعِيمْ
تاجَ مَجْدٍ ذا بَهاءٍ مِنْ يَدِ ٱلفادِي ٱلكَرِيمْ
وَٱلثِّيابَ ٱلبِيضَ تَكْسُو كُلَّ مَنْ نالَ ٱلفِداءْ
حَيْثُ نَهْرُ ٱلرَّوْضِ صافٍ يَرْتَوي مِنْهُ ٱلظَّمَاءْ

٣ أَيُّها ٱلسَّيَّاحُ هَلاَّ تَصْحَبُونا فِي ٱلرَّحِيلْ
أَقْبِلُوا يا قَوْمُ أَهْلا أَقْبِلُوا نَحْوَ ٱلسَّبِيلْ
أَقْبِلُوا أَهْلاً وَسَهْلا إِنَّ فادِينا يَقُولْ
أَيُّهـــا ٱلقَوْمُ تَعالَوْا نَحْوَ مَجْـــدٍ لا يَزُولْ

Mount Vernon. 8s. & 7s. الانتقال ٨ و٧

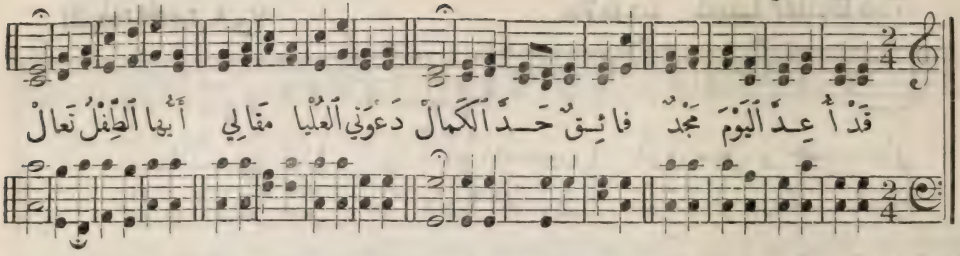

٣٠١ التربية الثلاث مئة والواحدة دعوة المسيح الاطفال الى السماء

١ قَدْ أُعِدَّ ٱلْيَوْمَ مَجْدٌ فَائِقٌ حَدَّ ٱلْكَمَالْ
دَعْوَتِي ٱلْعُلْيَا مَقَالِي أَيُّهَا ٱلطِّفْلُ تَعَالْ

لسان حال الوالدة

٢ لَيْسَ فِي ٱلدُّنْيَا نَعِيمٌ وَرَحَى ٱلْمَوْتِ تَدُورْ
يَا بُنَيَّ إِنَّ قَلْبِي قَدْ خَلَا مِنْهُ ٱلسُّرُورْ

الوالدة

٣ هَلْ أَرَى مِنْكَ ٱلْمُحَيَّا بَعْدَ ذَيَّاكَ ٱلْفِرَاقْ
وَتَرَى عَيْنِي مَلِيًّا بَدْرَكُمْ بَعْدَ ٱلْمُحَاقْ

قول الكتاب

٤ سَتَرَيْنَ ٱبْنَكِ حَيًّا إِنْ وَثِقْتِ بِٱلْكِتَابْ
فِي سَمَاوَاتِ ٱلْأَعَالِي بَعْدَمَا حَلَّ ٱلتُّرَابْ

قول الطفل

٥ لَيْسَ لِي فِي ٱلْأَرْضِ حَظٌّ أَنَّهَا دَارُ ٱلشَّقَا
إِنَّ حَظِّي عِنْدَ رَبِّي حَيْثُمَا يُرْجَى ٱلْبَقَا

الحل الوحيد ٨ و٧ 8s. & 7s.

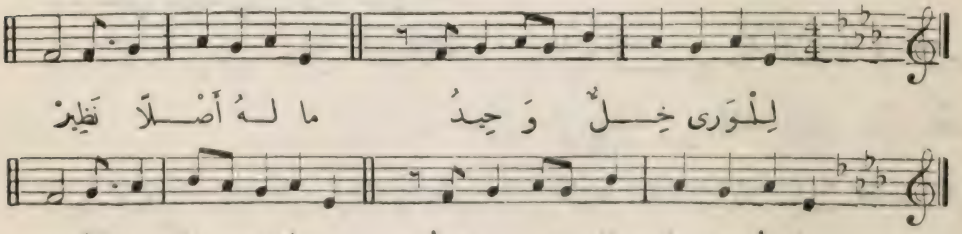

الوطن الحنيفي ٦ و ٤ Robin Adair. 6s. & 4s.

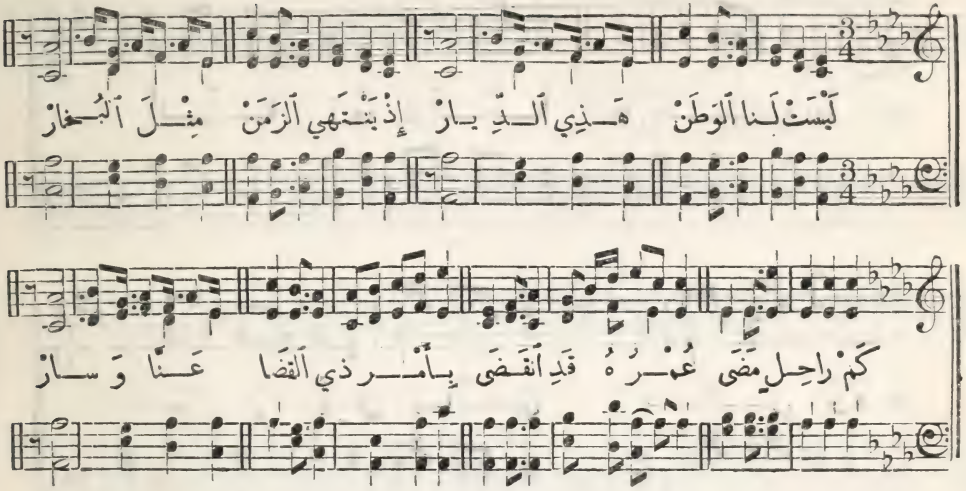

٣٠٠ (٣٠٢) الترنيمة الثلاث مئة تغرُّب المؤمن في الدنيا

١ لَيْسَتْ لَنا الْوَطَنْ هَذِي الدِّيارْ
إِذْ يَنْتَهي الزَّمَنْ مِثْلَ الْبُخارْ
كَمْ راحِلٍ مَضَى عُمْرُهُ قَدِ انْقَضَى
بِأَمْرِ ذِي الْقَضا عَنّا وَسارْ

٢ لا نَبْتَغِي الْبَقا فِي ذا الْوَطَنْ
إِذْ قَدْ تَحَقَّقا دَرْجُ الْكَفَنْ
لا فَرْقَ فِي الْمَسِيرْ بَيْنَ طِفْلٍ أَوْ كَبِيرْ
إِذْ رَبُّنا الْقَدِيرْ حَدَّ الزَّمَنْ

٣ فَلْنَقْصِدِ السَّما حَيْثُ السُّرُورْ
إِذْ قَدْ تَرَنَّما جَمْعٌ شَكُورْ
باقِينَ لِلدَّوامْ نَحْمَدُ الْبارِي الأَنامْ
حَيْثُ انْتَفَى الظَّلامْ مَدَى الدُّهُورْ

٤ ما دامَتِ الْحَياهْ فِي ذِي الدِّيارْ
فَلْنُهْدِ لِلإِلَهْ كُلَّ الْوَقارْ
لأَنَّهُ الْمُجِيبْ مَنْ دَعاهُ لا يَخِيبْ
إِذْ يَقْتَضِي النَّصِيبْ عِنْدَ الْقَرارْ

River Bank. C.M. فانا الجليل ٨ و٦

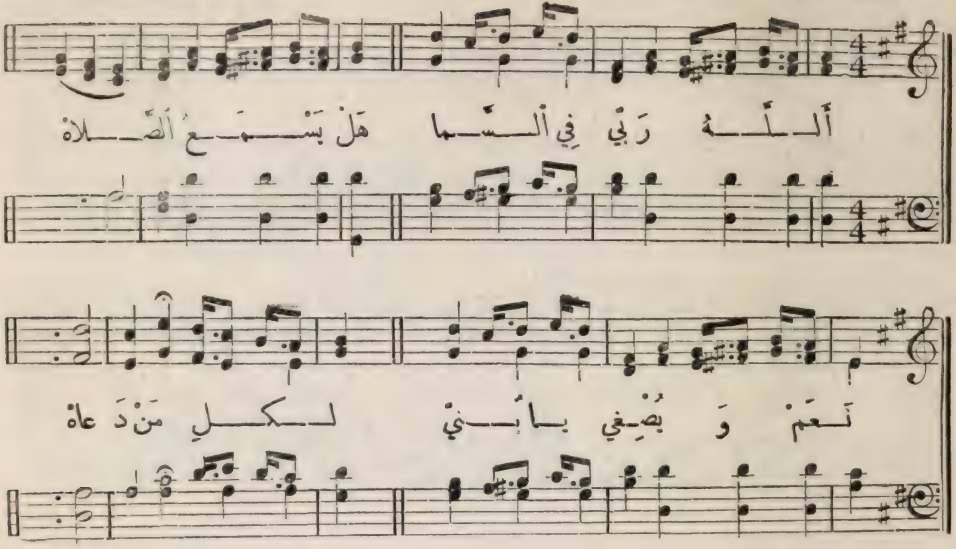

٣٩٩ الترنيمة المئتان والتاسعة والتسعون الله السميع البصير

١ أَللّٰهُ رَبِّي فِي ٱلسَّما هَلْ يَسْمَعُ ٱلصَّلاهْ
نَعَمْ وَيُصْغِي يا بُنَيّ لِكُلِّ مَنْ دَعاهْ

٢ أَللّٰهُ رَبِّي فِي ٱلسَّما فَهَلْ يَرَى ٱلأَشْرارْ
نَعَمْ فَظُلْمَةُ ٱلدُّجَى لَدَيْهِ كَٱلأَنْوارْ

٣ أَللّٰهُ رَبِّي فِي ٱلسَّما هَلْ يَجْلِي كِذْبِي
نَعَمْ وَهَكَذا يَرَى سَرائِرَ ٱلقَلْبِ

٤ أَللّٰهُ رَبِّي فِي ٱلسَّما هَلْ يَعْنِي بِنا
نَعَمْ وَكُلُّ ما لَنا مِنْ عِنْدِ رَبِّنا

٥ أَللّٰهُ رَبِّي فِي ٱلسَّما فَهَلْ أَرَى بَهاهْ
نَعَمْ تَراهُ عِنْدَ ما تَمْضِي إِلى حِماهْ

A Glorious Kingdom. 7s. & 6s. في البعد عن بلادي ٧ و ٦

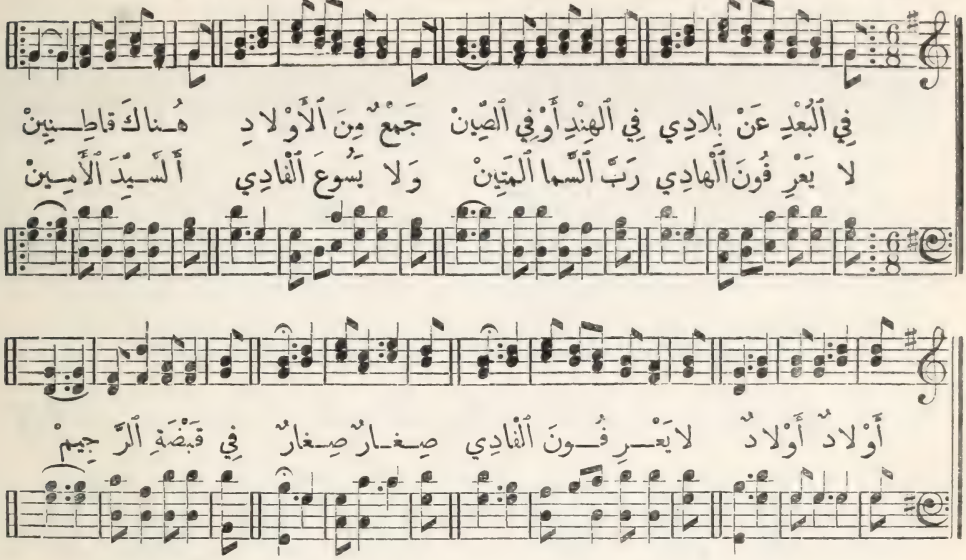

٣٩٨ (١٦٦) الترنيمة المئتان والثامنة والتسعون **الشفقة على الاولاد الوثنيين**

١ فِي ٱلْبُعْدِ عَنْ بِلادِي فِي ٱلْهِنْدِ أَوْ فِي ٱلصِّينْ
جَمْعٌ مِنَ ٱلْأَوْلادِ هُناكَ قاطِنِينْ
لا يَعْرِفُونَ ٱلْهادِي رَبَّ ٱلسَّما ٱلْمَتِينْ
وَلا يَسُوعَ ٱلْفادِي أَلسَّيِّدَ ٱلْأَمِينْ

قرار

أَوْلادٌ أَوْلادٌ لا يَعْرِفُونَ ٱلْفادِي
صِغارٌ صِغارٌ فِي قَبْضَةِ ٱلرَّحِيمْ

٢ ما أَجْدَرَ ٱلْأَحْزانا لِتِلْكُمُ ٱلصِّغارْ
إِذا رُمُوا وِلْدانا لِلْوَحْشِ فِي ٱلْأَنْهارْ
يُرْضُوا بِنا أَوْثانا مِنْ عُودٍ أَوْ أَحْجارْ
مَسْنَدُهُمْ إِيمانا آلِهَةٌ أَشْرارْ

٣ تَدْرُونَ يا أَوْلادِي طَرِيقَةَ ٱلْإِيمانْ
كُونُوا عَلى ٱجْتِهادِ بِقَدْرِ ٱلْإِمْكانْ
إِنْجِيلُنا ذا ٱلْهادِي يُرْسَلُ مَعْ إِخْوانْ
يُنِيرُ بِٱسْمِ ٱلْفادِي قَلْبَ ذَوِي ٱلْأَوْثانْ

Little drops of water. 6s. & 5s. اعظم الجبال ٦ و ٥

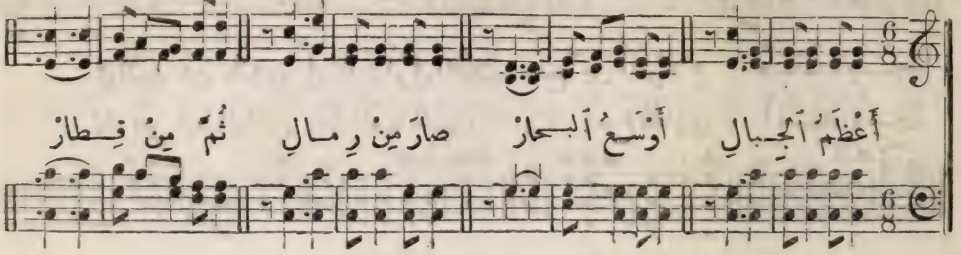

٢٩٧ الترنيمة المئتان والسابعة والتسعون صغار الامور وكبارها

١ أَعْظَمُ ٱلْجِبالِ أَوْسَعُ ٱلْبِحارْ
صارَ مِنْ رِمالِ ثُمَّ مِنْ قِطارْ

٢ مِنْ بُزُورٍ هانَتْ كانَتِ ٱلْأَشْجارْ
وَثَوانٍ كانَتْ أَطْوَلَ ٱلْأَدْهارْ

٣ هٰكَذا ٱلْخَطايا إِنْ تَكُنْ صِغارْ
تَجْعَلِ ٱلْبَلايا تُفْسِدُ ٱلْأَطْهارْ

٤ فَعَلَّةُ ٱلْمَحَبَّهْ قَوْلَهُ ٱلْوِدادْ
نَجْعَلُ ٱلْأَراضِي جَنَّةَ ٱلْمَعادْ

٥ بِذْرَةَ ٱلْإِحْسانِ مِنْ يَدِ ٱلصِّغارْ
مِنْكِ رَبِّي جانِ لِلْوَرَى ثِمارْ

Jesus loves me. S.M. سيدي الفادي الغني ٧ و٦

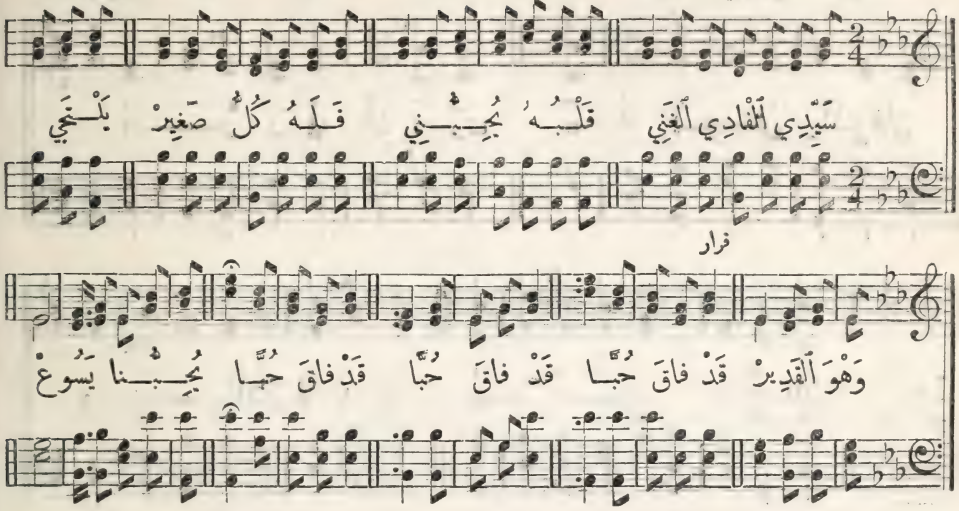

٢٩٦ الترنيمة المئتان والسادسة والتسعون محبة يسوع

١ سَيِّدِي ٱلْفَادِي ٱلْغَنِي قَلْبُهُ يُحِبُّنِي
فَلَهُ كُلُّ صَغِيرْ يَلْتَجِي وَهْوَ ٱلْقَدِيرْ

قرار

قَدْ فَاقَ حُبًّا قَدْ فَاقَ حُبًّا
قَدْ فَاقَ حُبًّا يُحِبُّنَا يَسُوعْ

٢ حُبُّهُ حُبٌّ عَجِيبْ ماتَ عَنِّي بِٱلصَّلِيبْ
سَفَكَ ٱلدَّمَ ٱلْكَرِيمْ مُعْطِيًا دارَ ٱلنَّعِيمْ

٣ حُبُّهُ لا يَنْتَهِي نَحْوَ مؤْمِنٍ بِهِ
مِنْ عُلاهُ ناظِرٌ وَعَلَيَّ ساهِرُ

٤ إِنَّما حُبُّ يَسُوعْ ماسِحٌ عَنِّي ٱلدُّمُوعْ
فَإِذا أَحْبَبْتُ ذاكْ أَدْخُلُ ٱلْمَجْدَ هُناكْ

Guardian Angels. L.M. سرور ٨

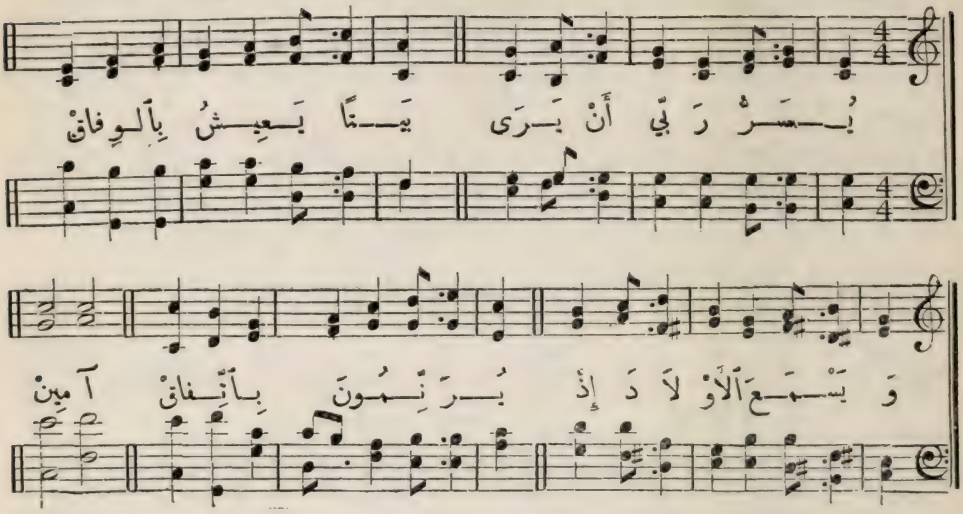

٢٩٥ الترنيمة المئتان والخامسة والتسعون **المحبة والاتفاق**

١ يُسَرُّ رَبِّي أَنْ يَرَى
يَتِيمًا يَعِيشُ بِالْوِفَاقْ
وَيَسْمَعَ الْأَوْلَادَ إِذْ
يُرَنِّمُونَ بِالِّتِفَاقْ

٢ يُفَضِّلُ الْحُبَّ عَلَى
كُلِّ الْعَطَايَا الْوَافِرَهْ
وَهَكَذَا نَجْعَلُنَا
مِثْلَ الْجُنُودِ الطَّاهِرَهْ

٣ أَلْوَلَدُ اللَّطِيفُ مَنْ
يَكْرَهُ شَرَّ قَلْبِهِ
وَكُلُّهُ وَدَاعَةٌ
فَذَاكَ رَاضٍ رَبُّهِ

٤ فَاغْفِرْ لَنَا يَا رَبَّنَا
كُلَّ الْخَطَايَا يَا رَحِيمْ
لِكَيْ نَذُوقَ لَذَّةً
بِحِفْظِ أَمْرِكَ الْكَرِيمْ

8s. & 7s. اللحن المسائي ٨ و ٧

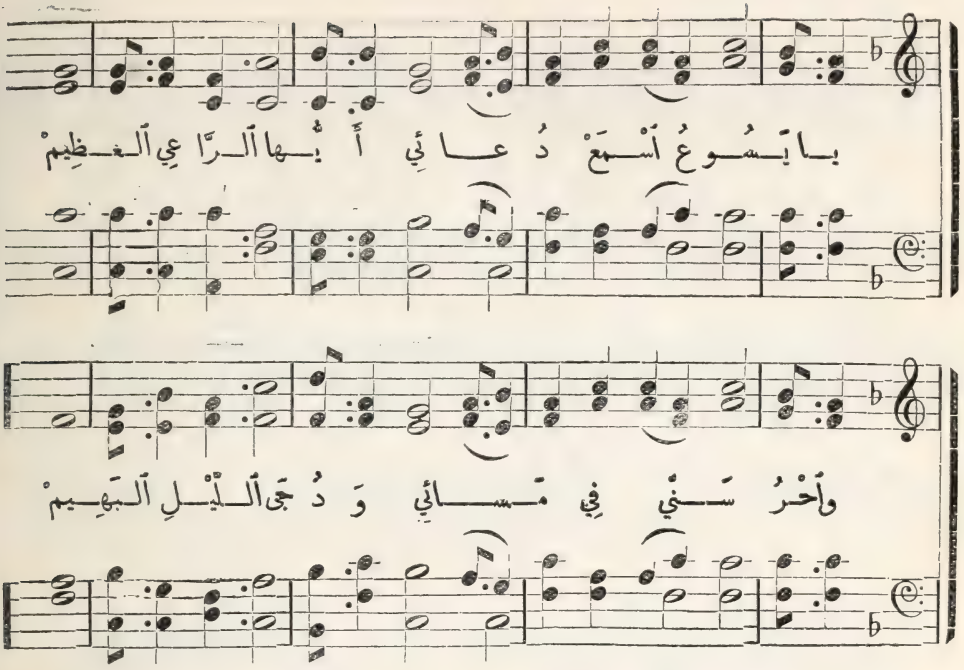

٣٩٤ (٣٨) الترنيمة المئتان والرابعة والتسعون صلاة النوم للاحداث

١ يا يَسُوعُ اسْمَعْ دُعائِي أَيُّها الرَّاعِي العَظِيمْ
وَاحْرُسَنِّي فِي مَسائِي وَدُجَى اللَّيْلِ البَهِيمْ

٢ كُنْ لِعُبَّادٍ صِغارِ ناظِرًا حَتَّى الصَّباحْ
كُنْتَ لِي فِي ذا النَّهارِ هادِيًا سُبْلَ النَّجاحْ

٣ إِنَّنِي أُهْدِيكَ شُكْرِي مِنْكَ لِبْسِي وَالطَّعامْ
فَصَلانِي اسْمَعْ وَذِكْرِي فِي المَسا قَبْلَ المَنامْ

٤ سَيِّدِي اغْفِرْ لِي ذُنُوبِي
وَامْحُ آثامَ الجَمِيعْ
وَأَجِبْ وَاسْتُرْ عُيُوبِي
أَيُّها المَوْلى السَّمِيعْ

٥ وَمَتَى مُتُّ اجْعَلَنِّي يَمْنَ سُكَّانِ حِماكْ
حَيْثُ أَفْراحِي لِأَنِّي دائِمًا أَهْوَى رِضاكْ

Come to Jesus. يا تعالوا

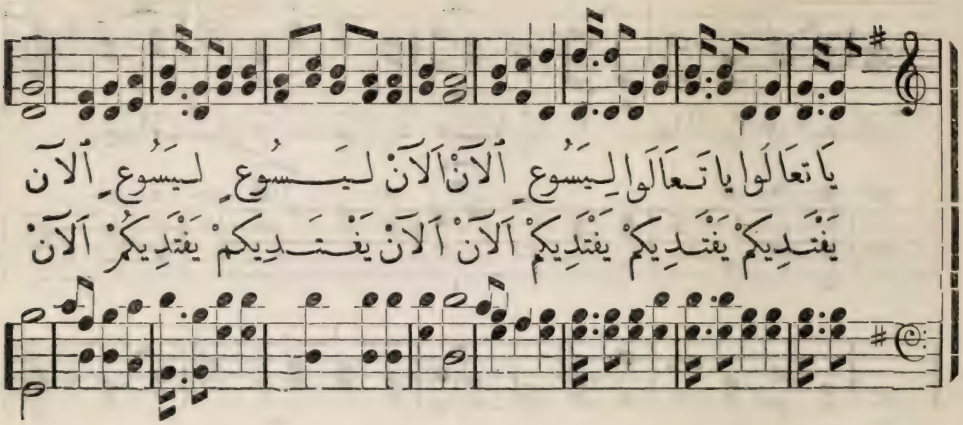

٢٩٣ (٨٢) الترنيمة المئتان والثالثة والتسعون — الدعوة الى المسيح

١ يا تعالَوْا
يا تعالَوْا لِيَسُوعِ ٱلآنَ
ٱلآنَ لِيَسُوعِ لِيَسُوعِ ٱلآنَ

٢ يَفْتَدِيكُمْ
يَفْتَدِيكُمْ يَفْتَدِيكُمْ ٱلآنَ
ٱلآنَ يَفْتَدِيكُمْ يَفْتَدِيكُمْ ٱلآنَ

٣ إِقْبَلُوهُ
إِقْبَلُوهُ إِقْبَلُوهُ ٱلآنَ
ٱلآنَ إِقْبَلُوهُ إِقْبَلُوهُ ٱلآنَ

٤ لا تَغِظْهُ
لا تَغِظْهُ لا تَغِظْهُ ٱلآنَ
ٱلآنَ لا تَغِظْهُ لا تَغِظْهُ ٱلآنَ

٥ هُوَ ٱلْحاضِرْ
هُوَ ٱلْحاضِرْ هُوَ ٱلْحاضِرُ ٱلآنَ
ٱلآنَ هُوَ ٱلْحاضِرْ هُوَ ٱلْحاضِرُ ٱلآنَ

٦ لا تُؤَخِّرْ
لا تُؤَخِّرْ لا تُؤَخِّرِ ٱلآنَ
ٱلآنَ لا تُؤَخِّرْ لا تُؤَخِّرِ ٱلآنَ

٧ إِتْبَعُوهُ
إِتْبَعُوهُ إِتْبَعُوهُ ٱلآنَ
ٱلآنَ إِتْبَعُوهُ إِتْبَعُوهُ ٱلآنَ

٨ هَلِّلُويا
هَلِّلُويا هَلِّلُويا ٱلآنَ
ٱلآنَ هَلِّلُويا هَلِّلُويا ٱلآنَ

كُلُّ حاجتي ٦ و ٤ I need Thee every hour. 6s. & 4s.

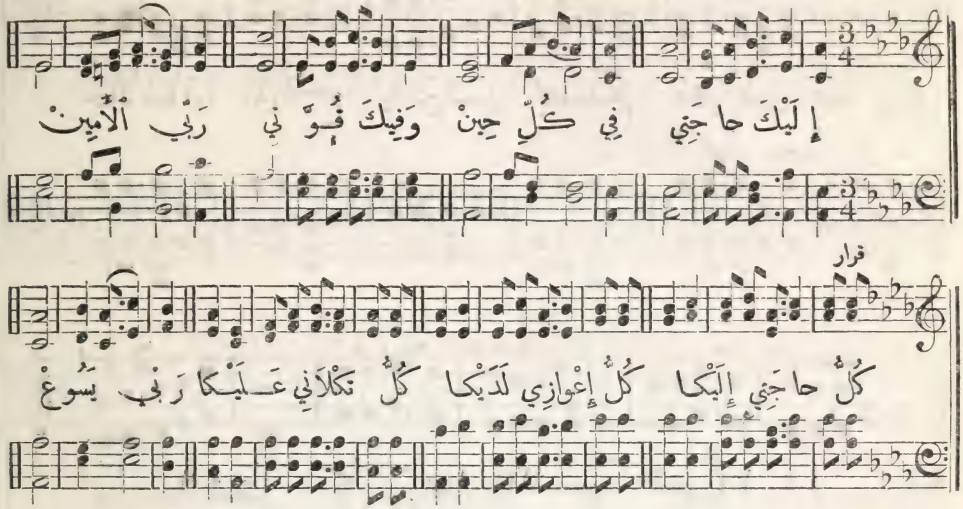

٢٩٣ الترنيمة المئتان والثانية والتسعون الاحتياج الدائم الى الرب

١ إِلَيْكَ حاجَتِي فِي كُلِّ حِينْ
وَفِيكَ قُوَّتِي رَبِّي ٱلْأَمِينْ

قرار

كُلُّ حاجَتِي إِلَيْكا كُلُّ إِعْوازِي لَدَيْكا
كُلُّ تَكْلانِي عَلَيْكا رَبِّي يَسُوعْ

٢ إِلَيْكَ حاجَتِي فِي كُلِّ حالْ
وَأَنْتَ مُنْيَتِي رَبَّ ٱلْجَلالْ

٣ إِلَيْكَ حاجَتِي فِي ٱلتَّجْرِبَهْ
وَمِنْكَ نَصْرَتِي وَٱلْغَلَبَهْ

٤ إِلَيْكَ حاجَتِي وَقْتَ ٱلْخَطا
فَٱغْفِرْ خَطِيَّتِي رَبَّ ٱلْعَطا

٥ إِلَيْكَ حاجَتِي وَقْتَ ٱلصَّلاهْ
فَٱسْمَعْ لِطِلْبَتِي رَبَّ ٱلْحَياهْ

٦ إِلَيْكَ حاجَتِي عِنْدَ ٱلْكَلامْ
ثَبِّتْ شَهادَتِي رَبَّ ٱلْأَنامْ

٧ إِلَيْكَ حاجَتِي فِي مِيتَتِي
فَٱقْبَلْ وَدِيعَتِي فِي ٱلْجَنَّهْ

Come to the Saviour. حالاً تعالوا

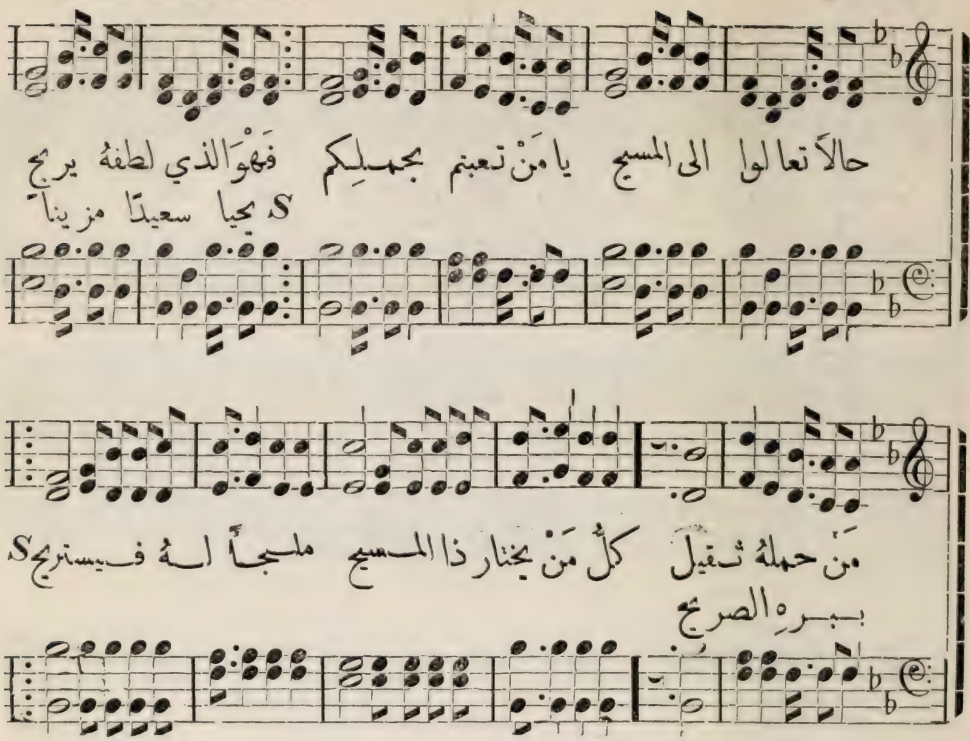

٢٩١ (٢١٤) الترنيمة المئتان والحادية والتسعون الدعوة الى المسيح

١ حالاً تعالَوْا إلى ٱلمَسيحْ
يا مَنْ تعِبتُمْ بِحِمْلِكُمْ
فَهوَ ٱلَّذي لُطْفُهُ يُرِيحْ
مَنْ حِمْلُهُ ثَقيلْ

قرار

٢ كُلُّ مَنْ يَخْتارُ ذا ٱلمَسيحْ
مَلْجَأً لَهُ فَيَسْتَرِيحْ
يَحْيا سَعيدًا مُزَيَّنًا
بِبِرِّهِ ٱلجَليلْ

٣ أَلرَّبُّ قَدْ قالَ أَقْبِلُوا
إِلَيَّ إِنِّي مُرِيحُكُمْ
فَأَسْرِعُوا كَيْ تُظَلَّلُوا
بِظِلِّهِ ٱلظَّلِيلْ

٤ بِظِلِّهِ تَشْتَفِي ٱلخُطاةْ
وَقُرْبُهُ مَرْتَعُ ٱلهَنا
وَعِنْدَهُ مَوْرِدُ ٱلحَياةْ
يُرْوَى بِهِ ٱلغَلِيلْ

Lebanon. S.M. لبنان ٦ و ٨

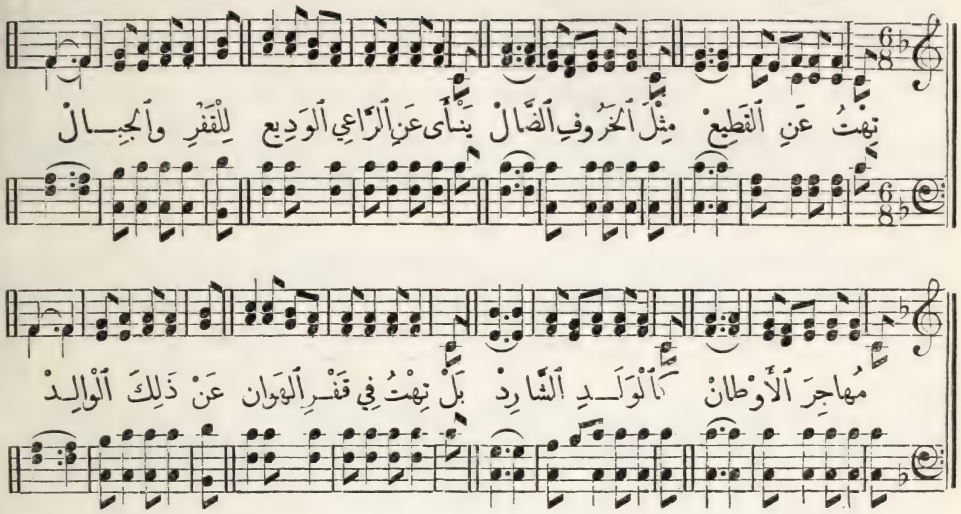

٣٩٠ (١٠٢) الترنيمة المئتان والتسعون — المسيح يطلب الضال

١ تِهْتُ عَنِ ٱلْقَطِيعْ مِثْلَ ٱلْخَرُوفِ ٱلضَّالْ
يُنَأَى عَنِ ٱلرَّاعِي ٱلْوَدِيعْ لِلْقَفْرِ وَٱلْجِبَالْ
مُهَاجِرَ ٱلْأَوْطَانْ كَٱلْوَلَدِ ٱلشَّارِدْ
بَلْ تِهْتُ فِي قَفْرِ ٱلْهَوَانْ عَنْ ذَلِكَ ٱلْوَالِدْ

٢ رَاعِيَّ فِي ٱلْحُقُولْ قَدْ نَشَدَ ٱلْخَرُوفْ
وَقَدْ دَعَا ٱبْنَهُ ٱلْجَهُولْ أَلْوَالِدُ ٱلرَّؤُوفْ
مَضَى إِلَى ٱلْجِبَالْ وَفَتَّشَ ٱلْأَوْطَانْ
ثُمَّ رَآنِي فِي خَبَالْ كَٱلْفَاقِدِ ٱلْوِجْدَانْ

٣ فَسَاقَنِي عَلَى مَنَاهِجِ ٱلْوَدَادْ
فَصِرْتُ مُنْقَادًا إِلَى جَمِيعِ مَا أَرَادْ
رَاعِي ٱلْخَرُوفِ ٱلضَّالْ يَسُوعُ ذُو ٱلْجَلَالْ
وَهْوَ يَقُودُنِي إِلَى حَظِيرَةِ ٱلدَّلَالْ

٤ نَفْسِي عَنِ ٱلْحَمَلْ تَاهَتْ عَلَى ٱلْقِفَارْ
وَفِيَّ ٱلَّتِي أَحَبَّتِ ٱلْ عِصْيَانَ وَٱلنِّفَارْ
لَمَّا أَحَبَّهَا مُخَلِّصِي ٱلْقَدِيرْ
قَدْ شَاءَ أَنْ يَرُدَّهَا لِذَلِكَ ٱلْحَظِيرْ

My Sabbath Song. 8s. & 7s. الكتاب الالهي ٨ و ٧

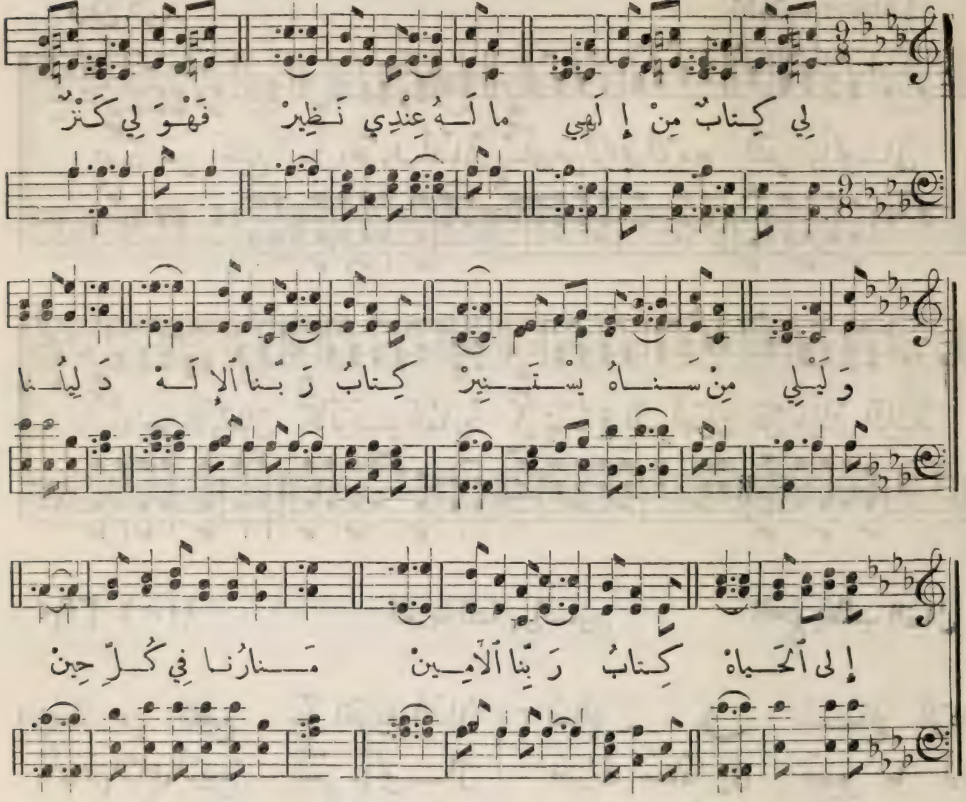

٢٨٩ (٣٠) الترنيمة المئتان والتاسعة والثمانون الكتاب المقدس

١ لِي كِتابٌ مِنْ إِلَهِي ما لَهُ عِنْدِي نَظِيرْ
فَهْوَ لِي كَنْزٌ وَلَيْلِي مِنْ سَنَاهُ يَسْتَنِيرْ

قرار

كِتابُ رَبِّنا الإِلَهْ دَلِيلُنا إِلى الحَياهْ
كِتابُ رَبِّنا الأَمِينْ مَنارُنا فِي كُلِّ حِينْ

٢ وَهْوَ يُبْدِي لِي ضَلالِي
وَيُرِي نُورَ الهُدَى
مُظْهِرًا أَمْرَ خَلاصِي
بِفِدَى رَبِّ الفِدَى

٣ وَهْوَ يَهْدِينِي صَغِيرًا فِي سَبِيلٍ مُسْتَقِيمْ
وَبِرُوحِ اللهِ يَنْفِي كُلَّ أَهْوالِ الجَحِيمْ

٤ وَهْوَ سَيْفِي يَوْمَ مَوْتِي أَغْلِبُ المَوْتَ بِهِ
وَبِهِ إِبْلِيسَ أَلْقَى ظافِرًا فِي حَرْبِهِ

Happy Land. 6s., 4s. & 7s. اللحن الهندي ٦ و٤ و٧

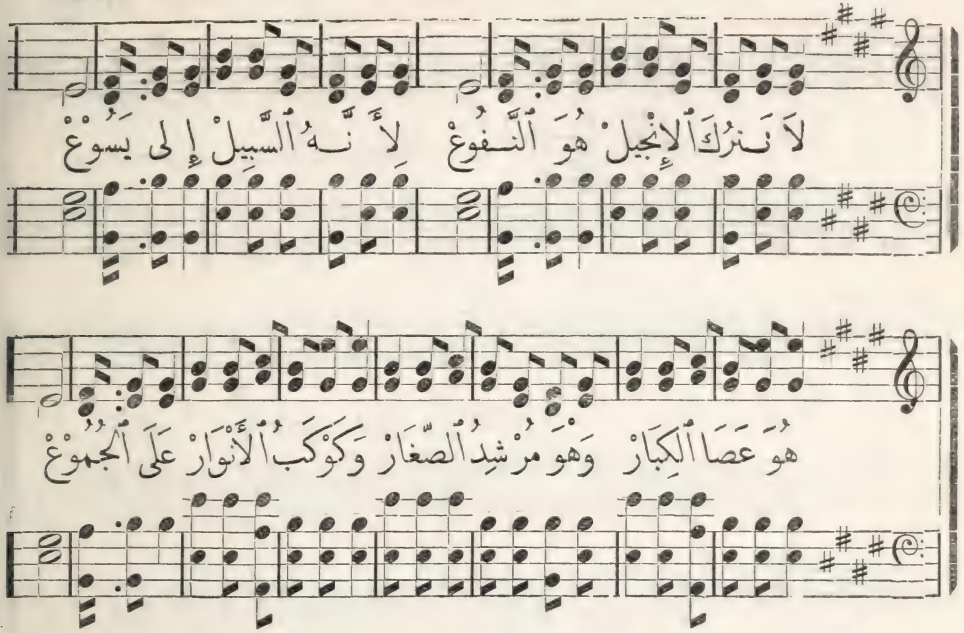

٢٨٨ (٣١) الترنيمة المئتان والثامنة والثمانون التمسك بالانجيل

١ لا تَتْرُكُ ٱلْإِنْجِيلْ هُوَ ٱلنَّفُوعْ
لِأَنَّهُ ٱلسَّبِيلْ إِلَى يَسُوعْ
هُوَ عَصَا ٱلْكِبَارْ وَهُوَ مُرْشِدُ ٱلصِّغَارْ
وَكَوْكَبُ ٱلْأَنْوَارْ عَلَى ٱلْجُمُوعْ

٢ لا نَدَعُ ٱلْإِنْجِيلْ مَدَى ٱلدُّهُورْ
لِأَنَّهُ ٱلْمُزِيلْ كُلَّ ٱلشُّرُورْ
إِذْ صَوْتُهُ ٱلشَّدِيدْ قَادَ بِٱلْفَادِي ٱلْفَرِيدْ
لِلْوَطَنِ ٱلْمَجِيدْ حَيْثُ ٱلسُّرُورْ

٣ لا نُهْمِلُ ٱلْإِنْجِيلْ وَلَا نَهَابْ
مِنْ مُضْهِدٍ ثَقِيلْ وَلَا ٱغْتِصَابْ
لَا نَرْهَبُ ٱلْإِنْسَانْ لَا وَلَا مِنَ ٱلشَّيْطَانْ
أَنْ يَمْنَعَا إِدْمَانْ لِذَا ٱلْكِتَابْ

٤ لا نَتْرُكُ ٱلْإِنْجِيلْ وَلَا ٱنْتِشَارْ
كَلَامِهِ ٱلْجَلِيلْ فِي كُلِّ دَارْ
بَلْ نَبْذُلُ ٱلْجَهْدَا وَنُوَالِي ٱلْجَدَّا
فِي ٱنْتِشَارِ ٱلْبَهَا خَلْفَ ٱلْبِحَارْ

٥ لا نَتْرُكُ ٱلْإِنْجِيلْ نُورَ ٱلْحَيَاهْ
سِوَاهُ لَا دَلِيلْ وَلَا نَجَاهْ
إِذَنْ بِهِ نُغْنَى وَعَنْهُ لَا يُسْتَغْنَى
إِذْ هُوَ كَنْزُ ٱلْبَقَا لِلِٱنْتِمَا

The Heavenly Land. C.M. الهج الايام ٨و٦

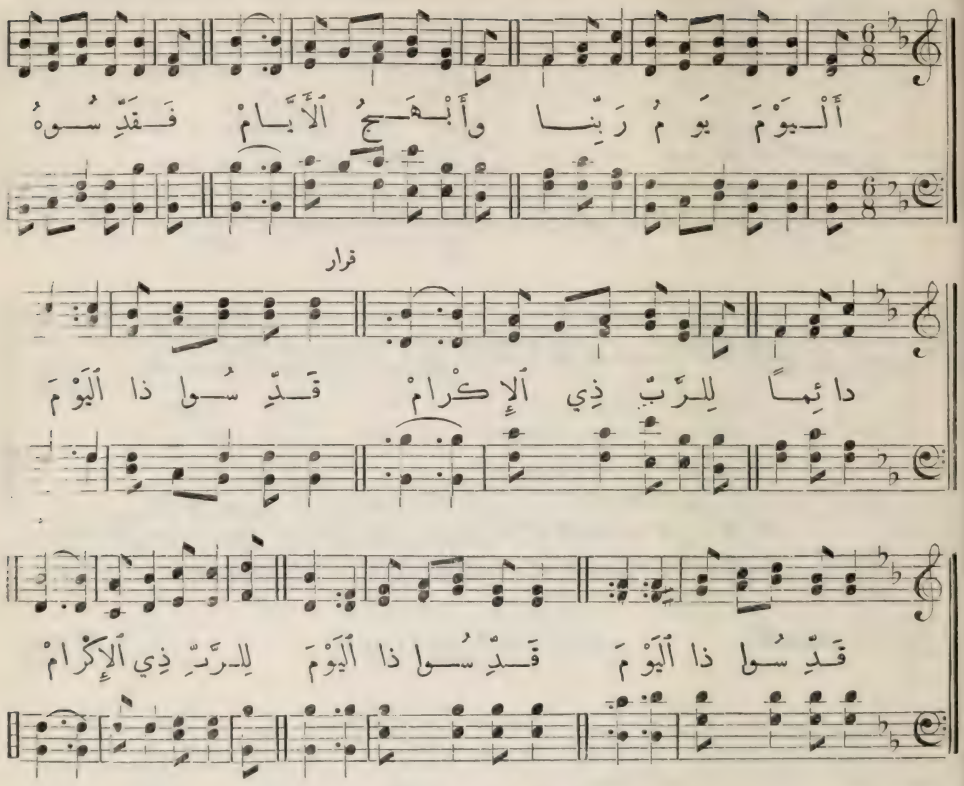

٢٨٧ الترنيمة المئتان والسابعة والثمانون تعظيم يوم الرب

١ ألْيَوْمُ يَوْمُ رَبِّنا وأَبْهَجُ الأَيّامْ
فَقَدِّسُوهُ دائِمًا لِلرَّبِّ ذِي الإِكْرامْ

قرار

قَدِّسُوا ذا اليَوْمَ قَدِّسُوا ذا اليَوْمَ
قَدِّسُوا ذا اليَوْمَ لِلرَّبِّ ذِي الإِكْرامْ

٢ ألْيَوْمُ يَوْمُ راحَةٍ لِنَعْبُدَ الرَّبّا
فَلْنَحْفَظَنَّهُ بِالتُّقَى وَلْنَتْرُكِ اللَّعِبا

٣ ألْيَوْمُ يَوْمُ بَهْجَةٍ يَوْمُ وَقارٍ تامْ
فَقَدِّسُوهُ كُلُّكُمْ بِالذِّكْرِ والكَلامْ

٤ ألرَّبُّ مِنْ عَرْشِ السَّما
يُجِيبُ ذا الرَّشَدْ
حِينَ يُصَلِّي حافِظًا
وَصِيَّةَ الأَحَدْ

Sowing in the Morning. 6s. & 5s. نزرع صباحًا ٦ و ٥

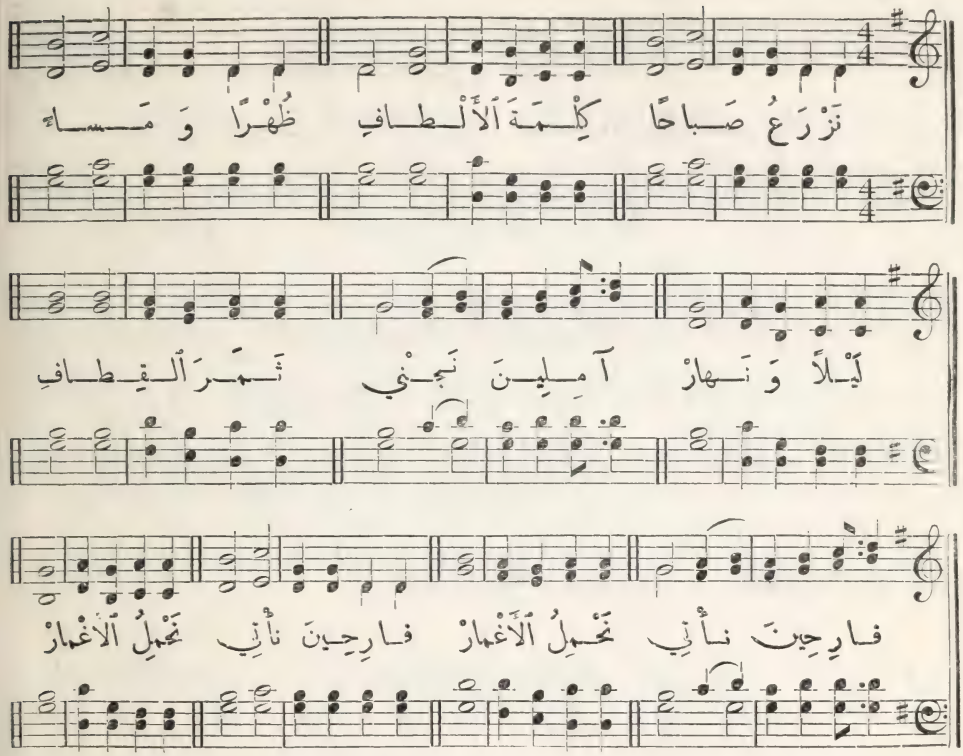

٢٨٦ الترنيمة المئتان والسادسة والثمانون — زرع الكلمة

١ نَزْرَعُ صَباحًا كِلْمَةَ ٱلْأَلْطافِ
ظُهْرًا وَمَساءْ لَيْلاً وَنَهارْ
آمِلِينَ نَجْنِي ثَمَرَ ٱلْقِطافِ
فارِحِينَ نَأْتِي نَحْمِلُ ٱلْأَغْمارْ

٢ نَزْرَعُ فِي غَيْمٍ كَما فِي ٱلصَّفاءْ
فِي حَرٍّ وَبَرْدٍ لا نَخافُ ٱلْعارْ
ها ٱلْحَصادُ آتٍ وَقْتُ ٱلِٱنْتِهاءْ
فارِحِينَ نَأْتِي نَحْمِلُ ٱلْأَغْمارْ

٣ نَخْرُجُ فِي حُزْنٍ نَزْرَعُ لِلرَّبِّ
بِٱرْتِجاءْ نَصْرٍ نَقْبَلُ ٱلْأَضْرارْ
فِي ٱنْتِهاءْ نَوْحٍ نُلْتَقَى بِٱلْفَرَحِ
فارِحِينَ نَأْتِي نَحْمِلُ ٱلْأَغْمارْ

Jesus ever near. C.M. ماذا انا أُهدي ٨ و٦

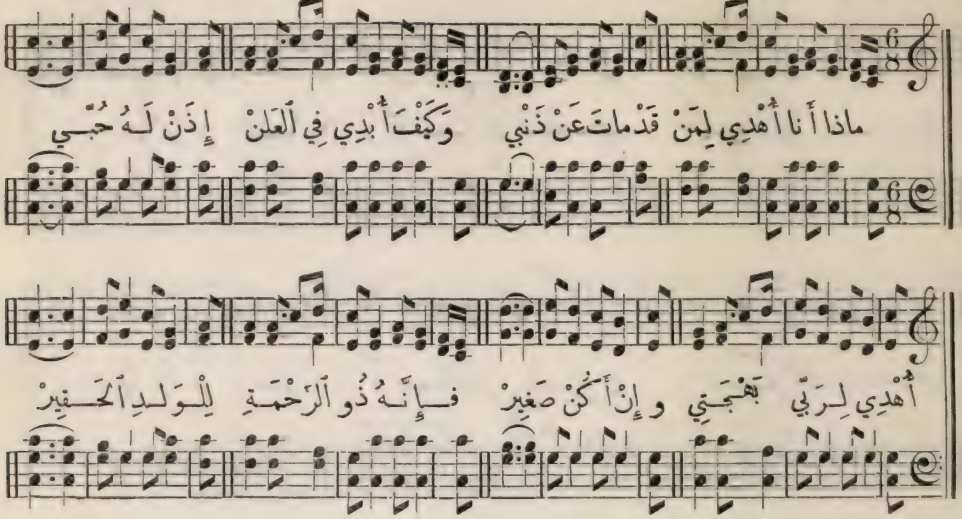

٢٨٥ (١٥٦) الترنيمة المئتان والخامسة والثمانون تخصيص الذات للمسيح

١ ماذا أنا أُهْدِي لِمَنْ قَدْمَاتَ عَنْ ذَنْبِي
وَكَيْفَ أُبْدِي فِي ٱلعَلَنْ إِذَنْ لَهُ حُبِّي
أُهْدِي لِرَبِّي بَهْجَتِي وإِنْ أَكُنْ صَغِيرْ
فَإِنَّهُ ذُو ٱلرَّحْمَةِ لِلْوَلَدِ ٱلحَقِيرْ

٢ لِمُنْقِذِي نَفْسِي أَنَا بِرُغْبَةٍ تَكُونْ
مَقَاصِدِي مَعَ ٱلمُنَا فِي يَدِهِ ٱلحَنُونْ
عَقْلِي كَنَا لِمُرْشِدِي أَطْلُبُ كُلَّ حِينْ
نِعْمَتَهُ لِأَهْتَدِي لِذَلِكَ ٱلمُعِينْ

٣ لِلرَّبِّ أُعْطِي قُوَّتِي عَزْمِي وَإِقْدَامِي
مُرْتَكِضًا فِي خِدْمَتِي لَهُ بِأَقْدَامِي
يَا لَيْتَ وَقْفِي ذَاتَهُ مِنْ حُبِّهِ مَلآنْ
أَعْطَى لِيَ حَيَاتَهُ وَكَابَدَ ٱلأَحْزَانْ

٤ أُعْطِي يَسُوعَ قُدْرَتِي وَمَالِيَ ٱلْيَسِيرْ
يَا رَبِّ بَارِكْ نِيَّتِي وَٱجْعَلْهُ لِي كَثِيرْ
وَٱقْبَلْ عَطَايَا عَبْدِكَا مُطَهِّرًا سِرِّي
كَيْمَا أُنَادِي بِٱسْمِكَا لِأَبَدِ ٱلدَّهْرِ

Sweetly Sing. رنموا

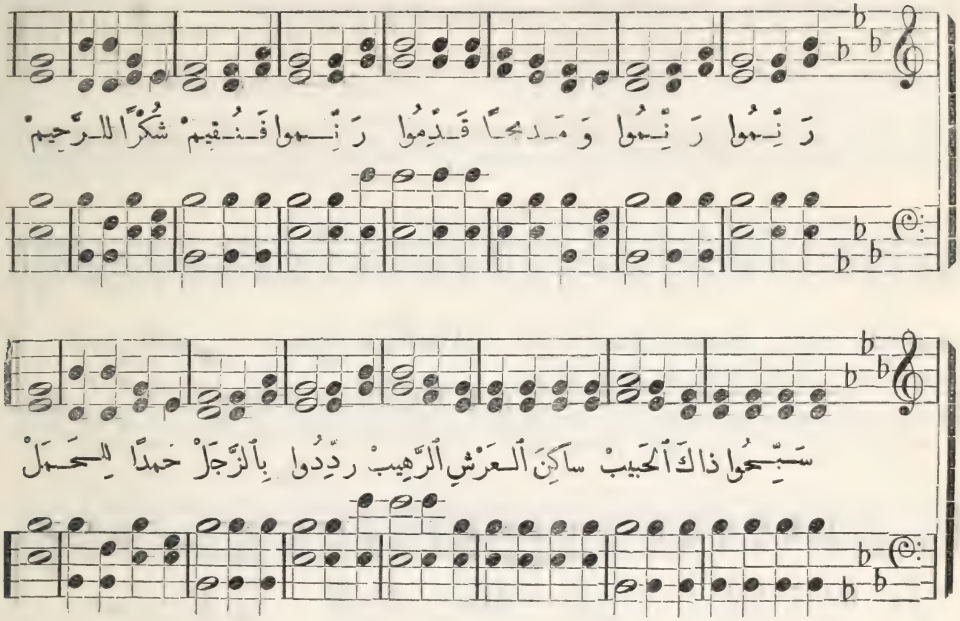

٢٨٤ (٦٤) الترنيمة المئتان والرابعة والثمانون ترنم للمسيح

١ رَنِّمُوا رَنِّمُوا وَمَدِيحًا قَدِّمُوا
رَنِّمُوا فَنُقِيمْ شُكْرًا لِلرَّحِيمْ
سَبِّحُوا ذَاكَ ٱلْحَبِيبْ سَاكِنَ ٱلْعَرْشِ ٱلرَّهِيبْ
رَدِّدُوا بِٱلزَّجَلْ حَمْدًا لِلْحَمَلْ

٢ كُلُّ جُنْدِ ٱلْقَدِيرْ فِي سَنَى ٱلثَّوْبِ ٱلْمُنِيرْ
يُنْشِدُونَ ٱلْمَدِيحْ لِلرَّبِّ ٱلْمَسِيحْ
فَهُمُ لَمْ يَعْزِمُوا أَصْلاً أَنْ يُرَنِّمُوا
بِأَغَانِي ٱلْفِدَا إِذْ هُمْ فِي ٱلسَّمَا

٣ جِئْنَا ٱسْتُعْبِدَا لِلْخَطَايَا وَٱلرَّدَى
فَفَدَاهُ ٱلْمَسِيحْ لِٱسْمِهِ ٱلْتَسْبِيحْ
قَدْ فَدَانَا بِٱلدَّمَا فَاتِحًا بَابَ ٱلسَّمَا
كُلُّ مَنْ يُؤْمِنُ مَعَهُ يَسْكُنُ

٤ إِعْلَمُوا وَٱذْكُرُوا أَنَّ كُلًّا يُحْشَرُ
فَبِصَوْتٍ رَفِيعْ يُنْشَرُ ٱلْجَمِيعْ
حِينَمَا يَأْتِي ٱلْأَجَلْ أَيُّهَا ٱلرَّبُّ ٱلْأَزَلْ
كُنْ لَنَا فَنُقِيمْ حَمْدًا مُسْتَدِيمْ

The Light of the World. 11s., 7s. & 9s. يسوع نور العالم ١١ و٧ و٩

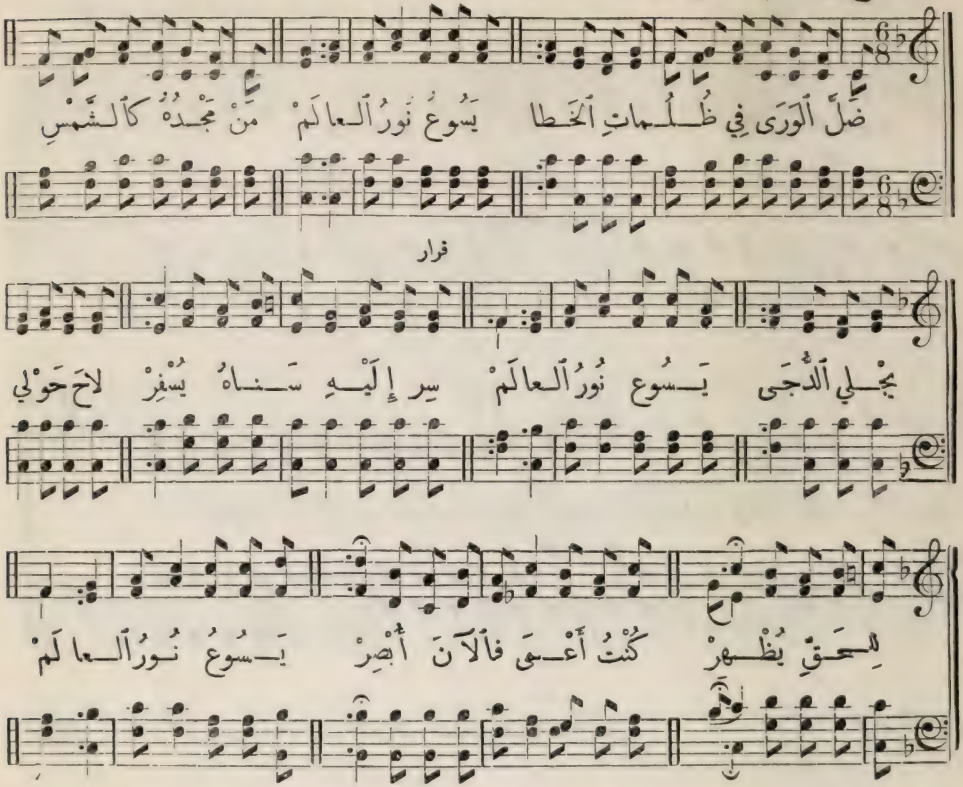

٢٨٣ الترنيمة المئتان والثالثة والثمانون يسوع نور العالم

١ ضَلَّ ٱلْوَرَى فِي ظُلُماتِ ٱلْخَطا
يَسُوعُ نُورُ ٱلْعالَمْ
مَنْ مَجْدُهُ كَٱلشَّمْسِ يَجْلِي ٱلدُّجَى
يَسُوعُ نُورُ ٱلْعالَمْ

قرار

سِرْ إِلَيْهِ سَناهُ يُسْفِرْ لاحَ حَوْلِي لِلْحَقِّ يُظْهِرْ
كُنْتُ أَعْمَى فَٱلآنَ أُبْصِرْ يَسُوعُ نُورُ ٱلْعالَمْ

٢ زالَ ٱلدُّجَى عَنْ ثابِتٍ فِي ٱلْقَدِيرْ
يَسُوعُ نُورُ ٱلْعالَمْ
إِذا تَبِعْناهُ بِنُورٍ نَسِيرْ
يَسُوعُ نُورُ ٱلْعالَمْ

٣ لا مُقْتَضَى لِشَمْسِنا فِي ٱلْعُلَى
يَسُوعُ نُورُ ٱلْعالَمْ
فَحَمَلُ ٱلْقُدُّوسِ نُورُ ٱلسَّما
يَسُوعُ نُورُ ٱلْعالَمْ

Jesus, we Thy Lambs, &c. 7s. سجوا النادي ٧

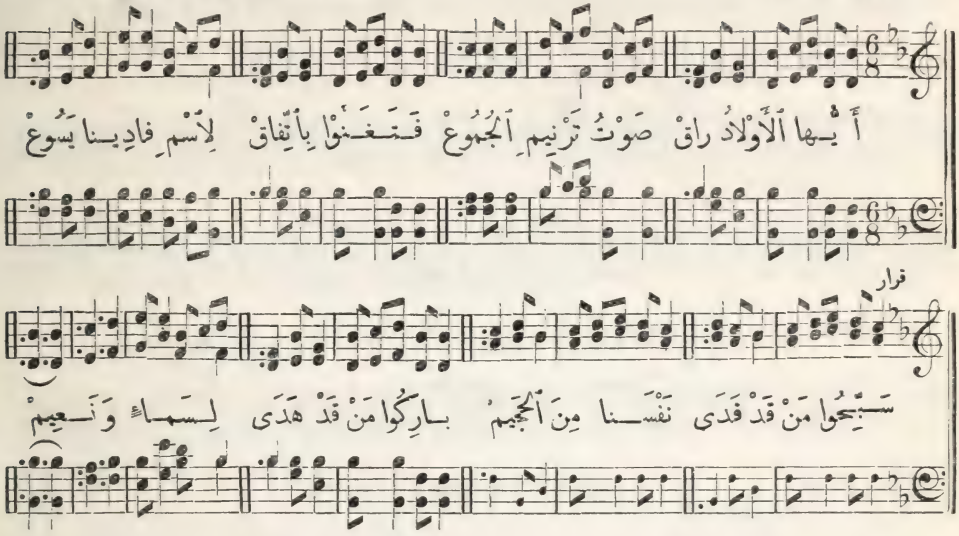

٢٨٣ الترنيمة المئتان والثانية والثمانون التسبيح للمسيح

١ أَيُّها الأَوْلادُ راقْ
صَوْتُ تَرْنِيمِ الجُمُوعْ
فَتَغَنَّوا بِاتِّفاقْ
لِاسْمِ فادِينا يَسُوعْ

قرار

سَبِّحُوا مَنْ قَدْ فَدَى نَفْسَنا مِنَ الجَحِيمْ
بارِكُوا مَنْ قَدْ هَدَى لِسَماءٍ وَنَعِيمْ

٢ قَدِّمُوا مَجْدا لِمَنْ فارَقَ العَرْشَ المَجِيدْ
وَارْتَضَى المَوْتَ عَنْ قَصْدِ إِنْقاذِ العَبِيدْ

٣ نالَ مَنْ يَطْلُبُهُ عِيشَةً لِلِانْتِها
وَجْهُهُ يُكْسِبُهُ مَنْحَ غُفْرانِ الخَطا

٤ رَنِّمُوا بِالنَّغَمِ لِاسْمِهِ السَّامِي العَظِيمْ
وَعَجِيبِ النِّعَمِ مِنْهُ وَالحُبِّ الجَسِيمْ

Jewels. 6s. & 5s. مليكي الكريمُ ٦ و ٥

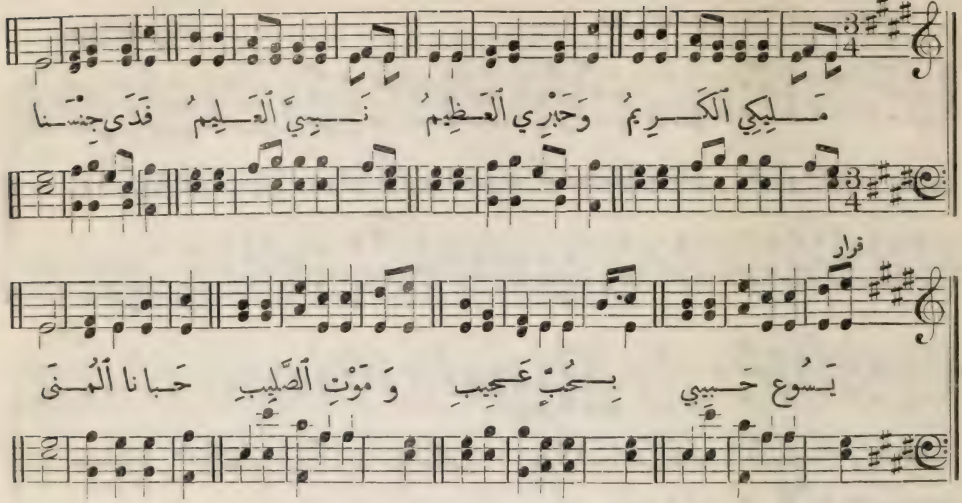

٢٨١ الترنيمة المئتان والحادية والثمانون ذكر فعل المسيح

١ مَلِيكِي ٱلكَرِيمُ وَحَبْرِي ٱلعَظِيمُ نَبِيَّ ٱلعَلِيمُ
فَدَى جِنْسَنا

قرار يَسُوعُ حَبِيبِي بِحُبٍّ عَجِيبِ وَمَوْتِ ٱلصَّلِيبِ
حَبانا ٱلْمُنَى

٢ أَزالَ ٱلأَثاما وَنَجَّى ٱلأَناما أَبانَ ٱلظَّلاما
وَجَلَّى ٱلسَّنَى

٣ بِذاكَ ٱلرَّحِيمِ زَوالُ ٱلهُمُومِ وَقَهْرُ ٱلجَحِيمِ
وَرَفْعُ ٱلعَنا

٤ حَياةُ ٱلمَسِيحِ حَياةُ ٱلمَسِيحِ حَياةُ ٱلمَسِيحِ
حَياةٌ لَنا

تابع ترنيمة ٢٨٠

٣ أَبْسِطْ لِيَ ٱلعِبارَهْ كَما إِلى ٱلصِّغارْ
فَٱلقَلْبُ فِي مَرارَهْ مِنْ كَثْرَةِ ٱلأَفْكارْ
أَخْبِرْ بِكُلِّ مَهْلِ لِأَحْفَظَ ٱلكَلامْ
فَيَسْتَنِيرَ جَهْلِي وَيُكْشَفَ ٱلظَّلامْ

٤ كَرِّرْ لِيَ ٱلرِّوايَهْ يا أَيُّها ٱلإِنْسانْ
لِأَنَّنِي فِي غايَهْ مِنْ سُرْعَةِ ٱلنِّسْيانْ
أَنْبِئْ بِها بِٱلأُنْسِ وَلَهْجَةِ ٱلوَقارْ
إِنِّي لِنادِي نَفْسِ لِلدَّهْرِ بِٱفْتِقارْ

٥ حَدِّثْ بِذِي ٱلرِّوايَهْ فِي ساعَةِ ٱلهُلُوعْ
وَٱجْعَلْ بِها ٱلكِفايَهْ لِتُمْسَحَ ٱلدُّمُوعْ
أَخْبِرْ عَنِ ٱلحَنُونِ عَنْ مَلِكِ ٱلآبادْ
فِي ساعَةِ ٱلمَنُونِ إِذْ تَقْرُبُ ٱلآمادْ

وَحِينَما تَرانِي فِي غايَةِ ٱلأَشْغالْ
وَٱلدَّهْرُ قَدْ أَلْهانِي بِمَجْدِهِ ٱلبَطَّالْ
نَبِّهْ بِذِي ٱلرِّوايَهْ عَنْ رَبِّنا ٱلمَسِيحْ
فِيها لِيَ ٱلهِدايَهْ لِمَجْدِهِ ٱلصَّحِيحْ

The Old Old Story. 7s., 6s. الرواية القديمة ٧ و٦

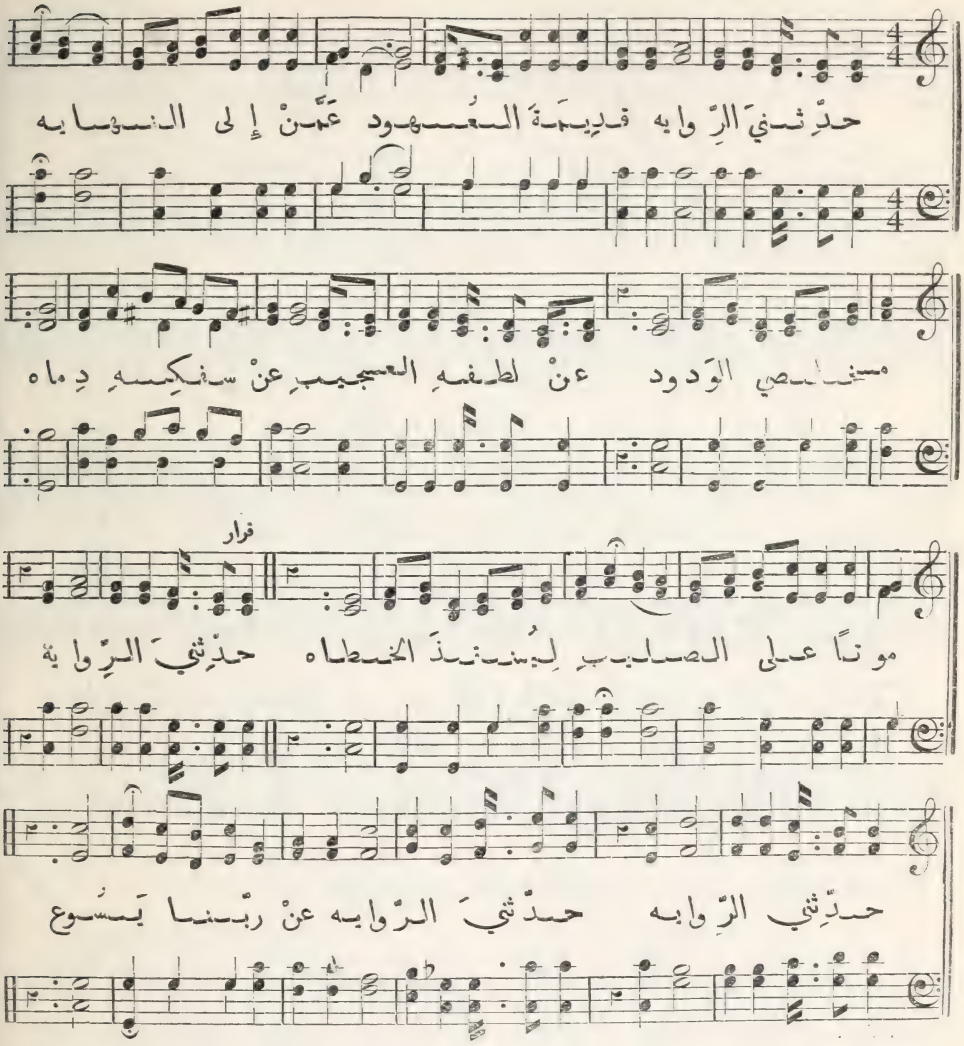

٢٨٠ الترنيمة المئتان والثمانون الرواية القديمة

١ حَدِّثْنِي ٱلرِّوايَهْ قَدِيمَةَ ٱلعُهُودْ
عَمَّنْ إِلى ٱلنِّهايَهْ مُخَلِّصِي ٱلوَدُودْ
عَنْ لُطْفِهِ ٱلعَجِيبِ عَنْ سَفْكِهِ دِماهْ
مَوْتًا عَلى ٱلصَّلِيبِ لِيُنْقِذَ ٱلخُطَـاهْ

قرار

حَدِّثْنِي ٱلرِّوايَه حَدِّثْنِي ٱلرِّوايَهْ
حَدِّثْنِي ٱلرِّوايَهْ عَنْ رَبِّنا يَسُوعْ

Jesus loves the little children. 8s. & 7s. لاسمك القدوس ٨ و ٧

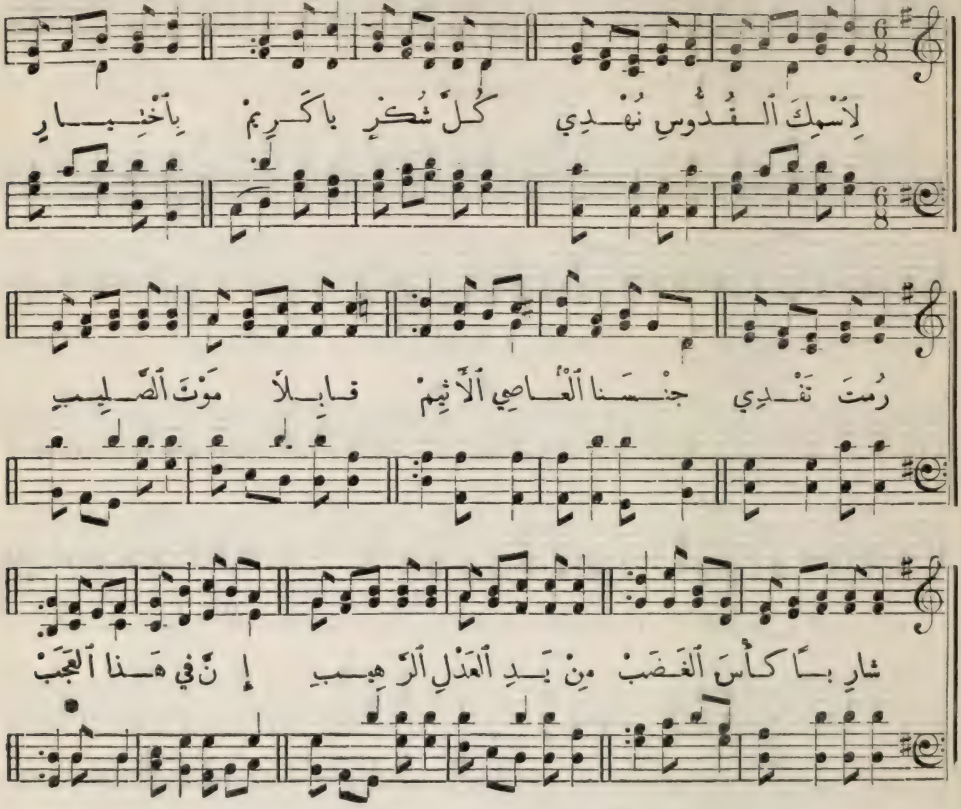

٢٧٩ الترنيمة المئتان والتاسعة والسبعون الشكر لاسم الله

١ لِاسْمِكَ ٱلْقُدُّوسِ نُهْدِي كُلَّ شُكْرٍ يا كَرِيمْ
يا خَبِيرِ رُمْتَ تَفْدِي جِنْسَنا ٱلْعاصِي ٱلْأَثِيمْ
قابِلاً مَوْتَ ٱلصَّلِيبِ شارِبًا كَأْسَ ٱلْغَضَبْ
مِنْ يَدِ ٱلْعَدْلِ ٱلرَّهِيبِ إِنَّ فِي هَذا ٱلْعَجَبْ

٢ بانَ حُبُّ ٱللهِ لَمَّا قالَ يَدْعُو مِنْ عُلاهْ
أَيُّها ٱلنَّاسُ هَلُمَّا وَٱشْرَبُوا ماءَ ٱلْحَياهْ
كُلُّ ما نُلْناهُ مِنْهُ يا سِمْكَ ٱلسامِي ٱلْعَجِيبْ
أَنْتَ مَنْ قَدْ قالَ عَنْهُ إِنَّ ذا ٱبْنِي ٱلْحَبِيبْ

٣ أَنْتَ يَنْبُوعُ ٱلْعَطايا أَنْتَ خَيْرُ ٱلْأَكْرَمِينْ
أَنْتَ قُدُّوسُ ٱلْبَرايا رَبُّنا ٱلْبَرُّ ٱلْأَمِينْ
فَلِذا مِنْ حَرِّ وَجْدٍ بِسُرُورٍ مُسْتَدِيمْ
لِاسْمِكَ ٱلْقُدُّوسِ نُهْدِي كُلَّ شُكْرٍ يا كَرِيمْ

Wesley. 10s. سبحوا سبحوا ١٠

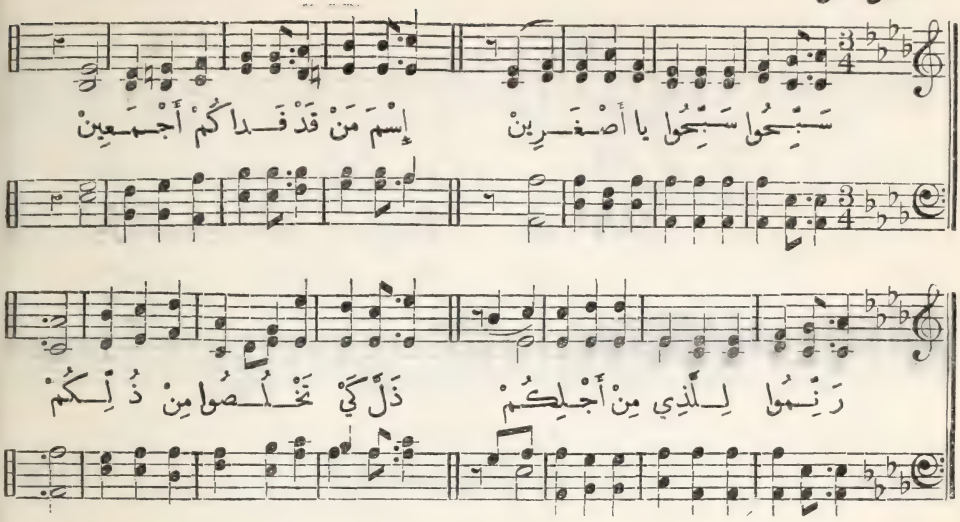

٢٧٨ (١٣٤) الترنيمة المئتان والثامنة والسبعون تسابيح الصغار

١ سَبِّحُوا سَبِّحُوا يا أَصْغَرِينْ
إِسْمَ مَنْ قَدْ فَدَاكُمْ أَجْمَعِينْ
رَنِّمُوا لِلَّذِي مِنْ أَجْلِكُمْ
ذَلَّ كَيْ تَخْلُصُوا مِنْ ذُلِّكُمْ

٢ دائِمًا سَبِّحُوا ٱلرَّبَّ ٱلرَّحِيمْ
فَهُوَ أَعْطَاكُمُ ٱلصَّوْتَ ٱلرَّخِيمْ
وَٱبْدَأُوا فِي تَرَانِيمِ ٱلسَّمَا
قَبْلَ أَنْ تَلْتَقُوا رَبَّ ٱلفِدَا

٣ إِنَّمَا زُمْرَةُ ٱلأَطْفَالِ لا
تَنْثَنِي عَنْ تَسَابِيحِ ٱلعُلَى
قَدْ بَدَتْ فِي مَلَابِيسِ ٱلسُّرُورْ
حَوْلَ عَرْشِ ٱلخَلَاصِ ٱلغَفُورْ

٤ إِنَّهُمْ أَشْبَهُوا ٱلأَمْلَاكَ إِذْ
أَصْغَوْا صَوْتَ تَرْنِيمٍ يَلَذّ
إِنْ صَغَتْ أُذْنُ إِيمَانٍ قَوِيمْ
تَسْمَعُ ٱلصَّوْتَ مِنْهُمْ فِي ٱلنَّعِيمْ

٥ رُبَّنَا بَارِكَ ٱلقَوْمَ ٱلصِّغَارْ
حَيْثَمَا كَانَ فِي هَذِي ٱلدِّيَارْ
إِنَّهُ أَظْهَرَ ٱلحُبَّ ٱلعَجِيبْ
نَحْوَهُمْ وَٱلْتِقَاهُمْ كَٱلنَّسِيبْ

٦ كَيْفَ يَنْسَى إِذَنْ بَعْدَ ٱلصُّعُودْ
حُبَّ أَوْلَادِهِ ذَاكَ ٱلوَدُودْ
يَا جَمِيعَ ٱلصِّغَارِ ٱلمُهْتَدِينْ
سَبِّحُوا سَبِّحُوا ٱلرَّبَّ ٱلأَمِينْ

The Sweetest Name. 8s. & 7s. مخلص الانام ٨ و ٧

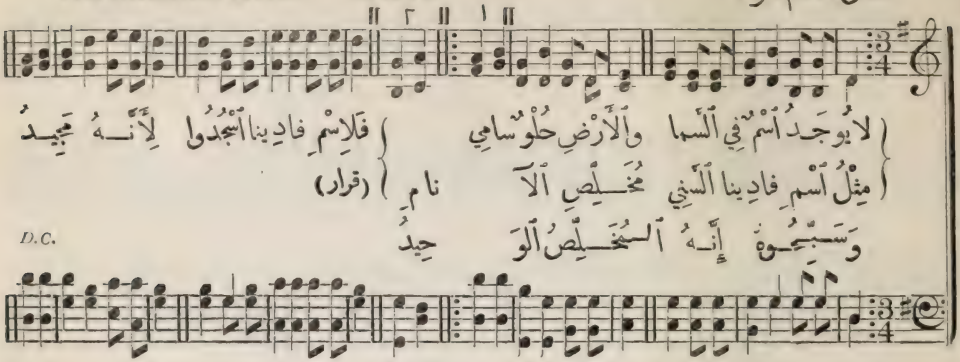

٢٧٧ الترنيمة المئتان والسابعة والسبعون اسم يسوع

١ لا يُوجَدُ ٱسْمٌ فِي ٱلسَّما وَٱلأَرْضِ حُلْوٌ سامِي
مِثْلُ ٱسْمِ فادِينا ٱلَّذِي مُخَلِّصِ ٱلأَنامِ

قرار

فَلِاسْمِ فادِينا ٱسْجُدُوا لِأَنَّهُ مَجِيدُ
وَسَبِّحُوهُ إِنَّهُ ٱلْ مُخَلِّصُ ٱلوَحِيدُ

٢ ذاكَ ٱلمَسِيحُ مَنْ دُعِي شِيلُونَ مِنْ قَدِيمْ
ثُمَّ يَسُوعَ ٱلمُرْتَجى وَٱبْنَ ٱلعَلِي ٱلعَظِيمْ

٣ إِذْ كَتَبُوا عُنْوانَهُ ٱلْ أَسْنَى عَلى ٱلصَّلِيبِ
تِلْكَ ٱلحُرُوفُ أَظْهَرَتْ لَفْظَ ٱسْمِهِ ٱلعَجِيبِ

٤ يَسُوعُ فِي عَرْشِ ٱلسَّما يَشْفَعُ فِي ٱلخُطاهْ
فَلْنَأْتِ نَحْوَهُ إِذا بِٱلسُّجْدِ وَٱلصَّلاهْ

تابع ترنيمة ٢٧٦

٤ سَبِّحِ ٱلقادِرْ أَيُّها ٱلثَّلْجُ وَيا ضَبابُ
وَٱرْهَبِي ٱلقاهِرْ يا جِبالَ ٱلأَرْضِ يا هِضابُ
إِرْهَبِي ٱلقَهّارْ مالِكَ ٱلأَكْوانِ
ذا ٱلقُوى ٱلجَبّارْ مُطْلَقَ ٱلسُّلْطانِ

٥ سَبِّحِ ٱلدّائِمْ يا جَمادَ ٱلكَوْنِ يا نَباتُ
وَٱحْمَدُوا ٱلرّاحِمْ يا مُلُوكَ ٱلأَرْضِ يا قُضاةُ
يا بَرايـاهُ سَبِّحُوا أَسْماهُ
وَٱهْتِفُوا ياهُو أَنْتَ أَنْتَ ٱللهُ

Praise the Lord. 5s. 10s. & 6s. سبحوا الربّا ٥ و ١٠ و ٦

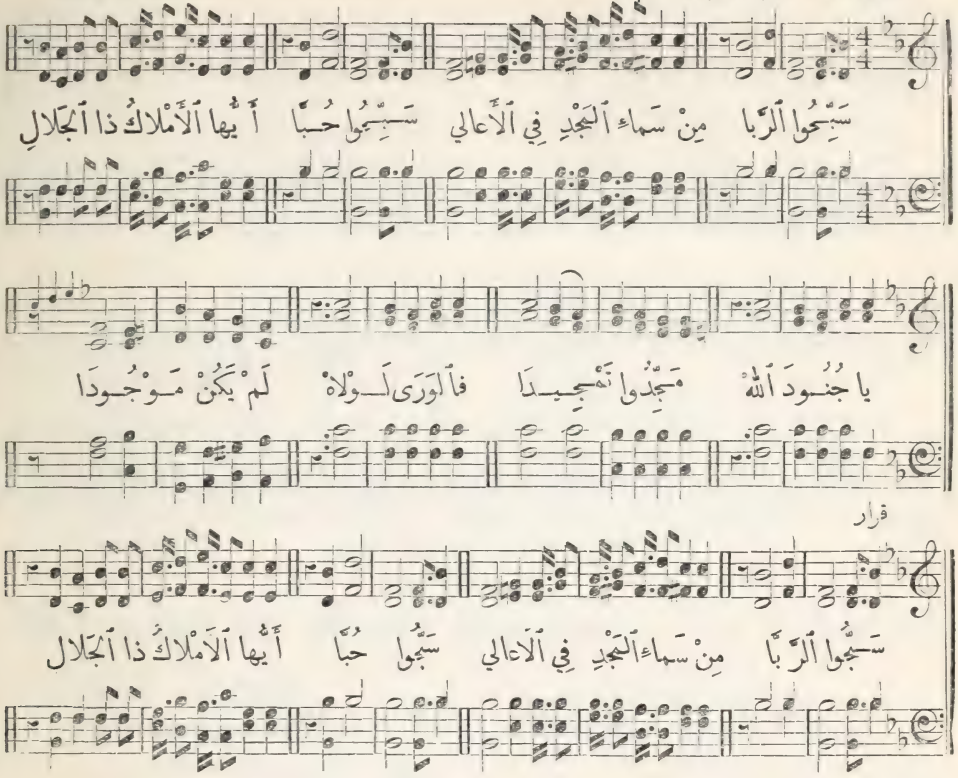

٢٧٦ (مز ١٤٨) الترنيمة المئتان والسادسة والسبعون — التسبيح لله

١ سَبِّحُوا ٱلرَّبَّا مِنْ سَمَاءِ ٱلْمَجْدِ فِي ٱلْأَعَالِي
سَبِّحُوا حُبًّا أَيُّهَا ٱلْأَمْلَاكُ ذَا ٱلْجَلَالِ
يَا جُنُودَ ٱللهْ مَجِّدُوا تَمْجِيدَا
فَٱلْوَرَى لَوْلَاهْ لَمْ يَكُنْ مَوْجُودَا

قرار

سَبِّحُوا ٱلرَّبَّا مِنْ سَمَاءِ ٱلْمَجْدِ فِي ٱلْأَعَالِي
سَبِّحُوا حُبًّا أَيُّهَا ٱلْأَمْلَاكُ ذَا ٱلْجَلَالِ

٢ سَبِّحِيهِ يَا شَمْسُ يَا بَدْرُ وَيَا نُجُومْ
يَا عُلَى ٱلْعُلْيَا يَا مِيَاهَ ٱلْجَوِّ يَا غُيُومْ
نُورُ كُلِّ ٱلْخَلْقْ مُبْدِعُ ٱلْأَفْلَاكِ
شَمْسُ أُفْقِ ٱلْحَقّ سَيِّدُ ٱلْأَمْلَاكِ

٣ سَبِّحِي ٱلْبَارِي يَا تَنَانِينُ وَيَا بِحَارُ
يَا لَظَى ٱلنَّارِ يَا ظَلَامَ ٱللَّيْلِ يَا نَهَارُ
سَبِّحِيهِ مَا دُمْتِ يَا أَنْوَارُ
سَبِّحِ ٱلْأَسْمَى نَعَشُ يَا جَبَّارُ

A crown of glory bright. اكليل المجد ١٢

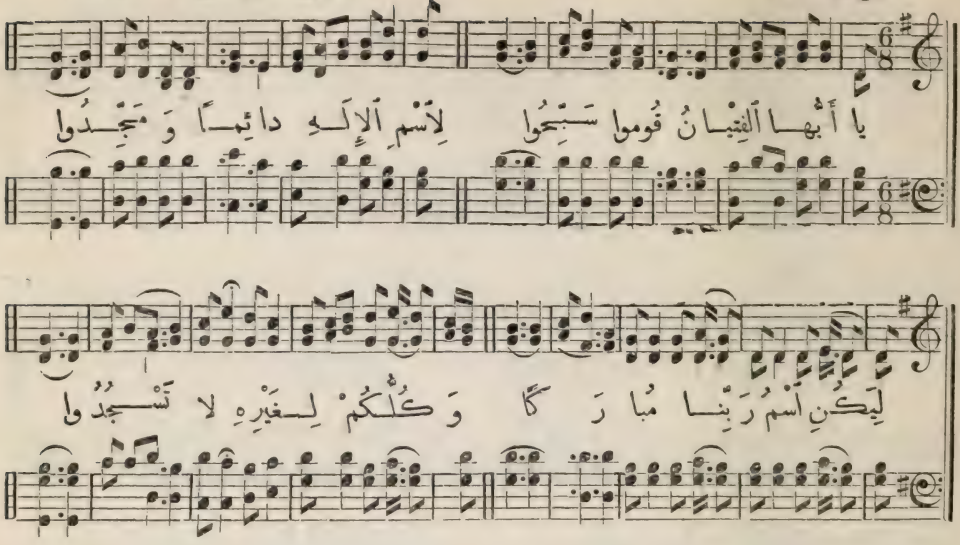

٢٧٥ (مز ١١٣) الترنيمة المئتان والخامسة والسبعون تحميد الرب

١ يا أيُّها ٱلفِتيانُ قُوموا سَبِّحُوا
لِٱسْمِ ٱلإِلَهِ دائِمًا وَمَجِّدُوا
لِيَكُنِ ٱسْمُ رَبِّنا مُبارَكًا
وَكُلُّكُمْ لِغَيْرِهِ لا تَسْجُدُوا

٢ مِنْ مَشْرِقِ ٱلشَّمْسِ إِلى مَغْرِبِها
يُسَبَّحُ ٱسْمُ ٱلرَّبِّ حَتْمًا بِٱلوَرَعْ
أَلرَّبُّ عالٍ فَوْقَ كُلِّ أُمَّةٍ
وَمَجْدُهُ فَوْقَ ٱلسَّمَواتِ ٱرْتَفَعْ

٣ مَنْ مِثْلُ رَبِّنا ٱلَّذي يَسْكُنُ في
أَوْجِ ٱلعُلى وَكُلَّ ما تَحْتُ يَرى
وَيُنْهِضُ ٱلمِسْكِينَ مُجْلِسًا لَهُ
مَعْ رُؤَساءِ ٱلشَّعْبِ في أَعْلى ٱلذُّرى

وصايا الله ٨ Alstone. L.M.

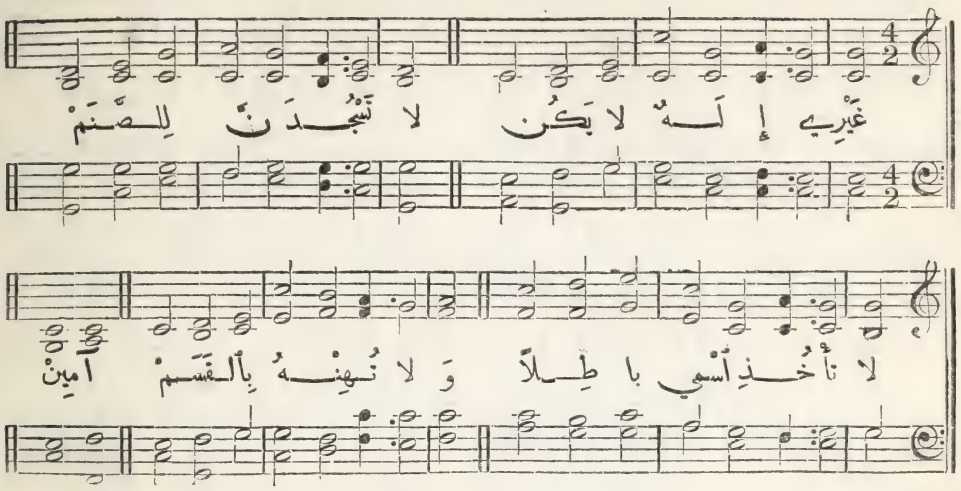

٣٧٤ الترنيمة المئتان والرابعة والسبعون **الوصايا العشر**

١ غَيْرِي إِلَهٌ لا يَكُنْ
لا تَسْجُدَنَّ لِلصَّنَمْ
لا تأْخُذِ ٱسْمِي باطِلاً
وَلا تُهِنْهُ بِٱلْقَسَمْ

٢ وَٱلسَّبْتَ فٱحْفَظْ وٱصْنَعَنْ
لِوالِدَيْكَ ٱلْمَكْرُمَهْ
وَٱلْقَتْلَ فٱحْذَرْ وَٱلْخَنا
فِي عَمَلٍ أَوْ كَلِمَهْ

٣ لا تَخْنَاسْ شَيْئًا وَلا
تَكْذِبْ وَقُلْ قَوْلَ ٱلتُّقَى
وَلا تَكُنْ مُشْتَهِيًا
ما لِلْقَرِيبِ مُطْلَقًا

٤ وَكُلُّ هَذِي جَمَعَتْ
وَصِيَّةُ ٱلْهادِي ٱلْحَبِيبْ
أَحْبِبْ بِجُهْدِ رَبَّنا
وَأَحْبِبْ كَنَفْسِكَ ٱلْقَرِيبْ

ذا ٱلْيَوْمَ قَدِّسْ يا قَدِيرْ فِي ٱلْعَقْلِ مِنَّا وٱلضَّمِيرْ
وٱجْعَلْهُ لَذَّةً لَنا وَراحَةً مِنَ ٱلْعَنا

٥ أكرم اباك وامك لكي تطول ايامك على الارض التي يعطيك الرب الهك

رُوحَ وَقارٍ وٱعْتِبارْ هَبْهُ لَنا فِي ذِي ٱلدِّيارْ
لِلْوالِدَيْنَ وٱلْوُلاةْ حَتَّى نَرَى طُولَ ٱلْحَياةْ

٦ لا تقتل

مِنْ قَتْلِ نَفْسٍ أَوْ جَسَدْ مِنْ كُلِّ ضَرٍّ يَعْتَمِدْ
فِي فِكْرِنا وَفِعْلِنا يا ذا ٱلْمَعالي نَجِّنا

٧ لا تزن

أَجْسادَنا ٱحْمِ رَبَّنا مِنْ شَرِّ فِسْقٍ وَزِنَى
وَصَيِّرَنْها هَيْكَلاَ لِلرُّوحِ يا رَبَّ ٱلْعُلَى

٨ لا تسرق

إِلهَنا ٱجْعَلْنا نَخافْ مِنِ ٱخْتِلاسٍ وٱخْتِطافْ
حَتَّى نُراعِي يا سَمِيعْ حَقَّكَ مَعْ حَقِّ ٱلْجَمِيعْ

٩ لا تشهد على قريبك شهادة زور

إِحْفَظْ لِسانِي وٱلْفَما مِنْ كُلِّ تَزْوِيرٍ كَما
مِنْ كُلِّ غَدْرٍ بِٱلْقَرِيبْ وَكُلِّ كِذْبٍ يا رَقِيبْ

١٠ لا تشته امرأة قريبك ولا عبده ولا أمته ولا ثوره ولا حماره ولا شيئاً ما لقريبك

مِنَّا أَزِلْ رُوحَ ٱلْحَسَدْ وَشَهْوَةً تُبْلِي ٱلْجَسَدْ
وَهَبْ لَنا رُوحَ ٱلرِّضَى بِما ٱلْكَرِيمُ قَدْ قَضَى

٢٧٢

الوصية العظمى مت ٢٢: ٣٧—٤٠

Chant "Abide with me."

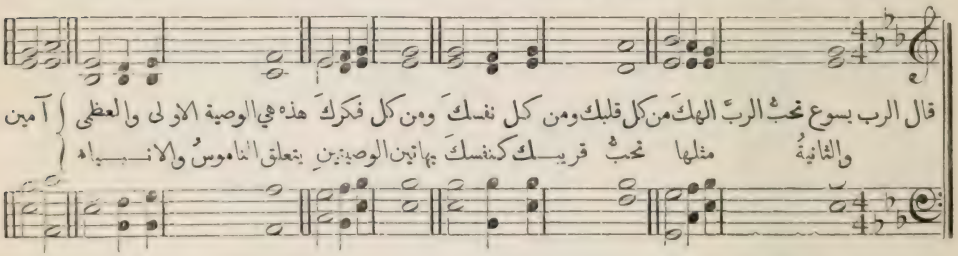

٢٧٣

الصلاة الربانية

Gregorian Chant.

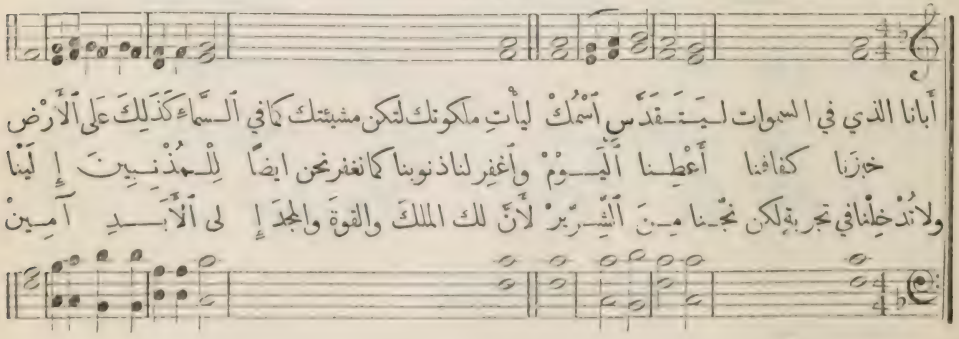

Malvern. L.M. الله حق ٨

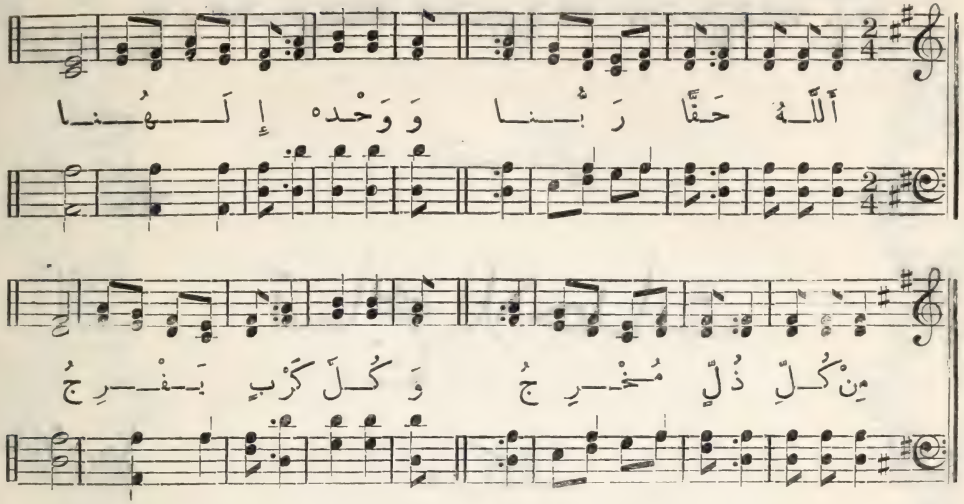

٢٧١ الترنيمة المئتان والحادية والسبعون

وصايا الله العشر

المقدمة

انا الرب الهك الذي اخرجك من ارض مصر من بيت العبودية

١ لايكن لك آلهة أُخرى امامي

أَللّٰهُ حَقًّا رَبُّنا وَوَحْدَهُ إِلٰهُنا
مِنْ كُلِّ ذُلٍّ مُخْرِجُ وَكُلَّ كَرْبٍ يَفْرِجُ

٢ لا تصنع لك تمثالاً منحوتًا ولا صورةً ما مَّما في السماء من فوق وما في الارض من تحت وما في الماء من تحت الارض لا تسجد لهنَّ ولا تعبدهنَّ لاني انا الرب الهك الهٌ غيورٌ أفتقد ذنوب الآباء في الابناء في الجيل الثالث والرابع من مبغضيَّ وأصنع احسانًا الى الوفِ من محبيَّ وحافظي وصاياي

لِلّٰهِ طُرًّا نَسْجُدُ وَغَيْرَهُ لا نَعْبُدُ
بِالرُّوحِ والحَقِّ وَفِي جَهْرٍ وَفِي السِّرِّ الخَفِي

٣ لاتنطق باسم الرب الهك باطلاً لان الرب لايُبرِئُ مَن نطق باسمهِ باطلاً

لا تأْخذِ اسْمًا قَدْ عَلا بِالنُّطْقِ فِيهِ باطِلاَ
بِالصِّدْقِ فِيهِ نَحْلِفُ والخَوْفِ وَهُوَ الأَشْرَفُ

٤ اذكرْ يوم السبت لتقدّسهُ ستة ايامٍ تعمل وتصنع جميع عملك. واما اليوم السابع فنهيٌ سبتٌ للرب الهك. لا تصنع عملاً ما انت وابنك وابنتك وعبدك وامتك وبهيمتك ونزيلك الذي داخل ابوابك. لان في ستة ايامٍ صنع الرب السماء والارض والبحر وكُلَّ ما فيها. واستراح في اليوم السابع. لذلك بارك الرب يوم السبت وقدّسهُ

القسم الثاني

تسابيح للاحدات

من كتاب

مزامير وتسابيح واغاني روحية

موقعة على

الحان موافقة

طُبع في بيروت سنة ١٨٨٥

الانصراف ٧ Bless me now, 7s.

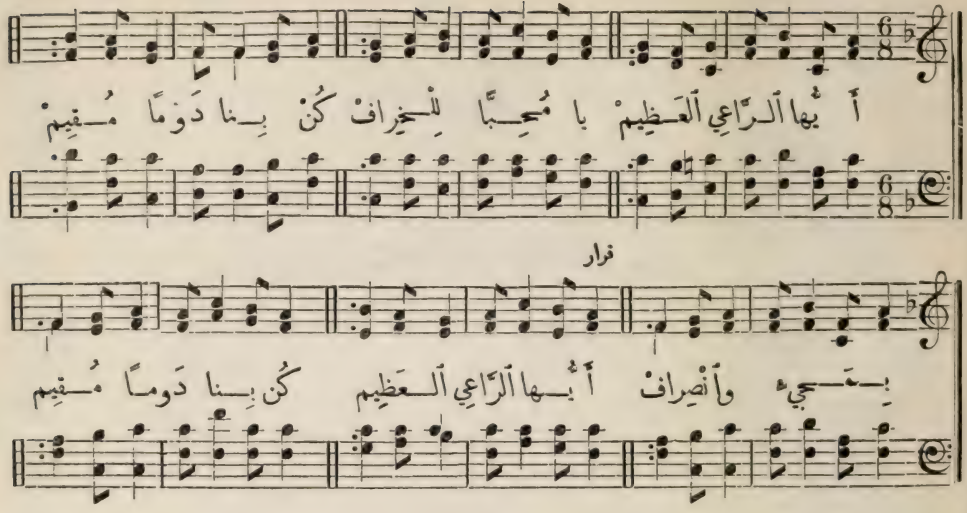

٢٧٠ الترنيمة المئتان والسبعون صلاة الانصراف

١ أَيُّها الرَّاعِي العَظِيمْ يا مُحِبًّا لِلْخِرافْ
كُنْ بِنا دَوْمًا مُقِيمْ بِمَجِيءْ وَانْصِرافْ

قرار

أَيُّها الرَّاعِي العَظِيمْ كُنْ بِنا دَوْمًا مُقِيمْ

٢ فَامْلَأَنْ مِنْ هَيْبَتِكْ كُلَّ قَلْبٍ يا وَرَعْ
مُعْطِيًا مِنْ جُودَتِكْ نَفْسَنا قُوتَ الشَّبَعْ

٣ ثُمَّ رافِقْ كَلِمَتَكْ وَأَحِبِّها حَيْثُ تَقَعْ
وَامْنَحَنْ بِيعَتَكْ قُوَّةً تَنْفِي البِدَعْ

٤ قَدْ وَقَفْنا نَعْتَرِفْ أَنَّكَ السَّامِي الهِباتْ
هَبْ لَنا إِذْ نَنْصَرِفْ مِنْكَ مِلْءَ البَرَكاتْ

٥ أَنْتَ يَنْبُوعُ النِّعَمْ أَنْتَ مَوْلانا الكَرِيمْ
فَلَكَ الحَمْدُ الأَتَمّ وَالثَّنا المُسْتَدِيمْ

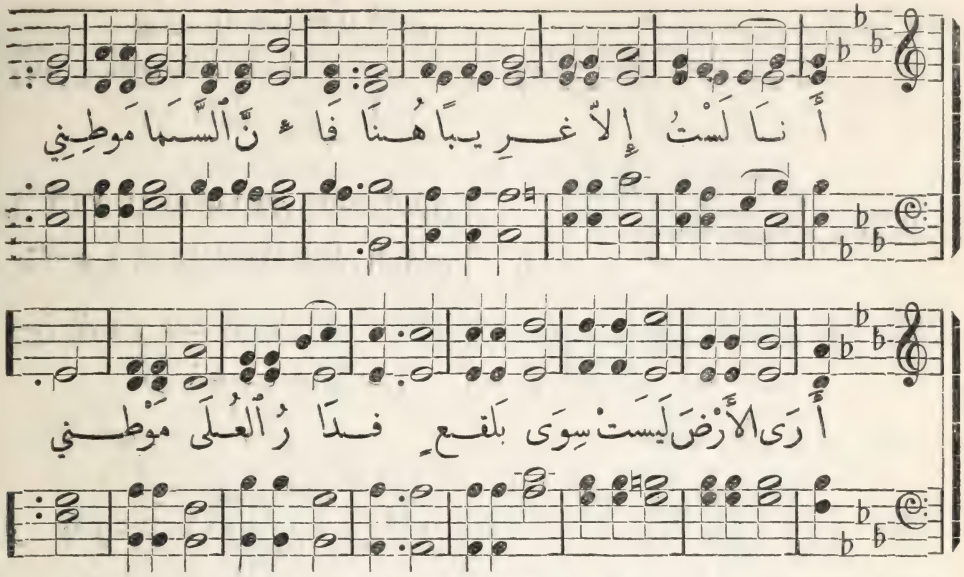

٣٦٩ (٣٠٠) الترنيمة المئتان والتاسعة والستون — الوطن السماوي

١ أَنا لَسْتُ إِلاَّ غَرِيبًا هُنا
فَإِنَّ ٱلسَّما مَوْطِني
أَرَى ٱلأَرْضَ لَيْسَتْ سِوى بَلْقَعٍ
فَدارُ ٱلعُلَى مَوْطِني

٢ أَرَى ٱلحُزْنَ وٱلخَوْفَ عِنْدِي هُنا
فَدارُ ٱلعُلَى مَوْطِني
لِذَلِكَ أَشْتاقُ أَنْ أَرْتَقِي
سَرِيعًا إِلى مَوْطِني

٣ إِلاَّ إِنَّنِي سائِحٌ قاصِدٌ
دِيارَ ٱلسَّما مَوْطِني
فَلا بُدَّ أَنْ تَنْتَهِي غُرْبَتِي
وَأَمْضِيَ إِلى مَوْطِني

٤ هُناكَ أَمامَ ٱلمُخَلِّصِ فِي
دِيارِ ٱلسَّما مَوْطِني
سَأَلْبَسُ إِكْلِيلَ مَجْدٍ بِهِ
وَأَفْرَحُ فِي مَوْطِني

٥ هُناكَ أُمَتِّعُ نَفْسِي بِمَنْ
هَدانِي إِلى مَوْطِني
وَيَفْرَحُ قَلْبِي بِأَهْلِ ٱلتُّقَى
إِلى ٱلدَّهْرِ فِي مَوْطِني

٤ هُناكَ يَحِلُّ بِقَلْبِي ٱلْكَئِيبْ
سُرُورٌ وَيَذْهَبُ حُزْنِي ٱلثَّقِيلْ
وَيُشْفَى سَقامِي بِذاكَ ٱلطَّبِيبْ
لِأَنَّ ٱلْمُخَلِّصَ يَشْفِي ٱلْعَلِيلْ

٢٦٨ (٢٠٧) الترنيمة المئتان والثامنة والستون

غربة المسيحي في الدنيا واشتهاء الوطن السماوي

١ أَحِنُّ إِلى يَوْمِ ذاكَ ٱلرَّحِيلْ
كَفَى يا غَرِيبُ غِيابٌ طَوِيلْ
كَفانِي مُحِبِّي لِذاكَ ٱلْوَطَنْ
يُحَبِّبُ نَفْسِي دَرْجَ ٱلْكَفَنْ
قرار فَما لِي قَرارٌ هُنا فِي نُزُولِي غَرِيبُ ٱلدِّيارْ
٢ حَياتِي هُنا تَنْقَضِي بِٱلْهُمُومْ
فَفِيها شَقاءٌ وَغَمٌّ يَدُومْ
وَلٰكِنْ هُناكَ صَلاحٌ خُلُودْ
سَلامٌ سُرُورٌ بِرَبِّ ٱلْجُنُودْ

٣ أَيا نَفْسِ فِي دارِنا لا هَنا
فَسُرِّي بِأَنْ تَرْحَلِي مِنْ هُنا
وَتَحْظَي بِمَجْدِ ٱلْمَسِيحِ ٱلْقَدِيرْ
فَيَكْسُوكِ ثَوْبَ بَهاءٍ مُنِيرْ
٤ أَيا ضَيْفُ إِنَّ ٱلْحَياةَ خَيالْ
بِدُنْياكَ هٰذِي ٱلَّتِي لِلزَّوالْ
فَأَنْتَ غَرِيبٌ فَبادِرْ إِلى
نَوالِ ٱلْوُصُولِ لِدارِ ٱلْعُلا
٥ وَلا تَرْهَبَنَّ عَناءَ ٱلْمَسِيرْ
يُظَلِّلُكَ ظِلُّ جَناحِ ٱلْقَدِيرْ
تَهَيَّأْ مَتَى جاءَ يَوْمُ ٱلسَّفَرْ
تَهَيَّأْ لِتَلْبَسَ ثَوْبَ ٱلظَّفَرْ
٦ وَحِينَ تَفُوزُ بِحَظِّ ٱلدُّخُولْ
إِلى دارِ مَجْدٍ يَفُوقُ ٱلْعُقُولْ
تُزانُ بِتاجٍ أَمامَ ٱلْأُلُوفْ
وَتَحْظَى بِمَلْقَى ٱلْإِلٰهِ ٱلرَّؤُوفْ

يوم الرحيل ١١ و٥

11s. & 5s.

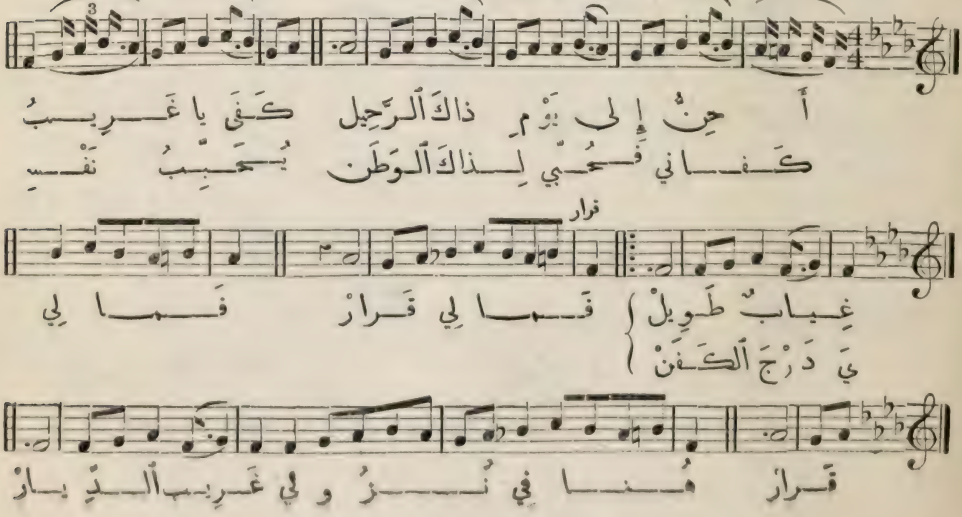

Home Sweet Home. 11s. & 5s. الوطن السماوي ١١ و٥

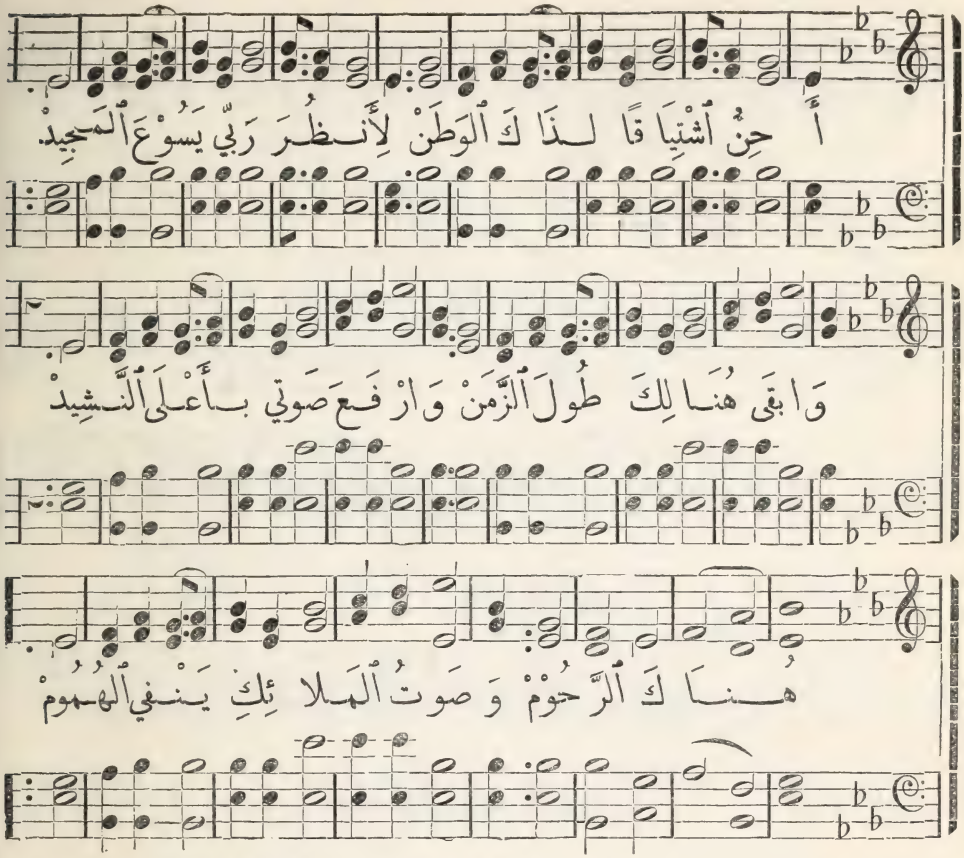

٢٦٧ (٢٠٦) الترنيمة المئتان والسابعة والستون **الاشتياق الى الوطن السماوي**

١ أَحِنُّ اشْتِيَاقًا لِذَاكَ الْوَطَنْ
لِأَنْظُرَ رَبِّي يَسُوعَ الْمَجِيدْ
وَأَبْقَى هُنَالِكَ طُولَ الزَّمَنْ
وَأَرْفَعَ صَوْتِي بِأَعْلَى النَّشِيدْ
قرار هُنَاكَ الرَّحُومْ
وَصَوْتُ الْمَلَائِكِ يَنْفِي الْهُمُومْ

٢ وَأَلْبَسُ ثَوْبًا نَقِيًّا نَسِجْ
مِنَ الرَّبِّ فَادِيَّ فَوْقَ الصَّلِيبْ
لِذَاكَ أَقُولُ لِقَلْبِي ابْتَهِجْ
لِأَنَّ الْمُخَلِّصَ نِعْمَ النَّصِيبْ

٣ أُرِيدُ الرَّحِيلَ لِدَارِ الْبَقَا
لِأَشْكُرَ ذَاكَ الْإِلَهَ الْكَرِيمْ
وَأَخْلُصَ مِنْ كُلِّ هَذَا الشَّقَا
وَأَسْكُنَ فِرْدَوْسَ ذَاكَ النَّعِيمْ

Amsterdam. 7s. & 6s. نفسي قومي ٧ و٦

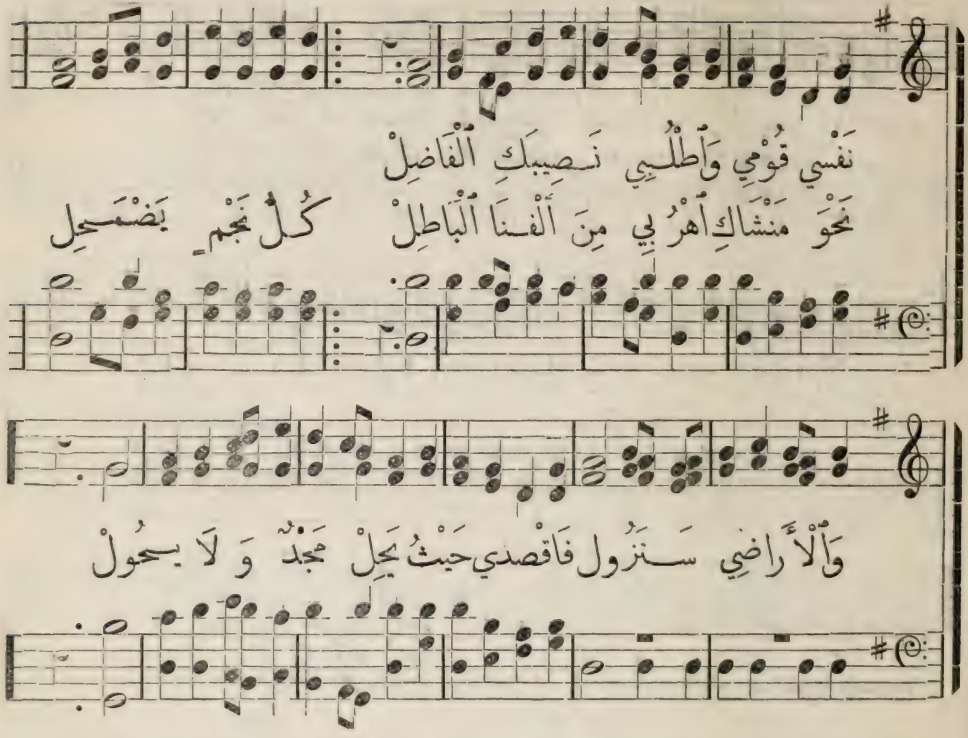

٢٦٦ (١٣٥) الترنيمة المئتان والسادسة والستون سياحة المسيحي

١ نَفْسي قُومي وَٱطْلُبي نَصيبَكِ ٱلْفاضِلْ
نَحْوَ مَنْشاكِ ٱهْرُبي مِنَ ٱلْفَنا ٱلْباطِلْ
كُلُّ نَجْمٍ يَضْمَحِلّ وَٱلْأَراضي سَتَزُولْ
فَاقْصِدي حَيْثُ يَحِلّ مَجْدٌ وَلا يَحُولْ

٢ يَطْلُبُ ٱلنَّهْرُ ٱلْبِحارْ فِي ٱلْجَرْيِ إِذْ يُجْدَرْ
وَكَذا شَمْسٌ وَنارْ كُلٌّ إِلى ٱلْمَصْدَرْ
هَكَذا ٱلنَّفْسُ ٱلَّتي حَلَّ فيها رَبُّها
دائِمُ ٱلْلَّفْتِ إِلَيْهِ قَلْبُها

٣ سائِحًا خَلِّ ٱلدُّمُوعْ وَٱقْدِمْ إِلى ٱلْنُّعَمى
قارِبَ ٱلْفادي ٱلرُّجُوعْ بِٱلنُّصْرَةِ ٱلْعُظْمى
نَلْتَقي نَحْنُ هُناكْ بِٱلْأُلُوفِ ٱلْأَطْهَرِينْ
وَنُنالُ ٱلِٱشْتِراكْ فِي ٱلْمَجْدِ كُلَّ حِينْ

Rest for the Weary. 8s., 7s. & 5s. راحة المتعبين ٨ و ٧ و ٥

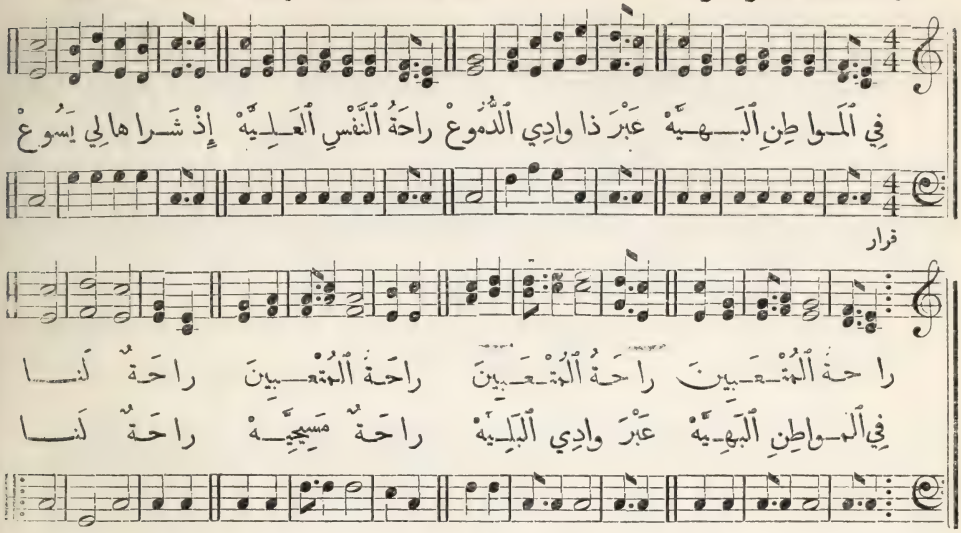

٢٦٥ (٢٨٩) الترنيمة المئتان والخامسة والستون — راحة المواطن البهية

١ فِي ٱلْمَواطِنِ ٱلْبَهِيَّهْ عَبْرَ ذا وادِي ٱلدُّمُوعْ
راحَةُ ٱلنَّفْسِ ٱلْعَلِيَّـهْ إِذْ شَراها لِي يَسُوعْ

قرار

راحَةُ ٱلْمُتْعَبِينَ راحَةُ ٱلْمُتْعَبِينَ
راحَةُ ٱلْمُتْعَبِينَ راحَةٌ لَنا
فِي ٱلْمَواطِنِ ٱلْبَهِيَّهْ عَبْرَ وادِي ٱلْبَلِيَّهْ
راحَةٌ مَسِيحِيَّهْ راحَةٌ لَنا

٢ قَدْ أَعَدَّ لِي مَكانًا أَبَدِيًّا فِي ٱلْعَلاءْ
حَيْثُما أَلْقَى أَمانًا وَسُرُورًا وَصَفـاءْ

٣ لَيْسَ فِي دارِ ٱلسَّلامِ مِنْ كُرُوبٍ أَوْ عَناءْ
إِنَّها خَيْرُ ٱلْمُقامِ لِجَمِيعِ ٱلأَصْفِيـاءْ

٤ ماتَ عَنَّا ٱلْمَوْتُ حَقًّا بَعْدَ شَوْكَةِ ٱلْخَطاءْ
وَحِجابُ ٱلأَرْضِ شُقَّا عَنْ مَصابِيحِ ٱلسَّماءْ

النور البهي ٧ I am trusting. 7s

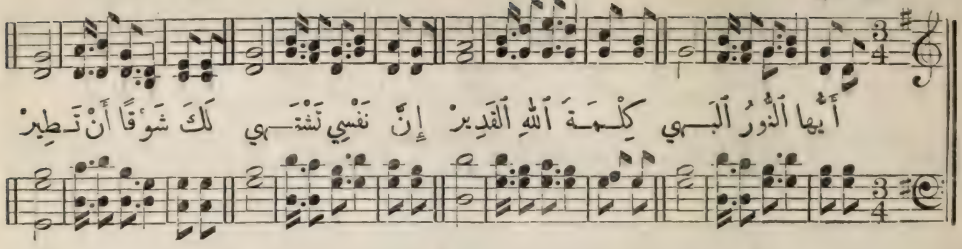

٣٦٤ الترنيمة المئتان والرابعة والستون الاشتياق الى السماء

١ أَيُّها النُّورُ البَهي كِلْمَةَ اللهِ القَدِيرْ
إِنَّ نَفْسِي تَشْتَهي لَكَ شَوْقًا أَنْ تَطِيرْ

٢ أَنتَ فادِيَّ المَسِيحْ رَبُّ كُلِّ العالَمِينْ
أَنتَ أَهْلٌ لِلْمَدِيحْ يا حَياةَ المُؤْمِنِينْ

٣ رَبَّنا حَتَّى مَتَى نَحْنُ في هَذِي الدِّيارْ
مِنْ كَبِيرٍ وَفَتَى سائِحِينَ في القِفارْ

٤ يا يَسُوعُ طالَما نَرْتَجي ذاكَ النَّعِيمْ
وَلِذَيّاكَ الحِمَى عِنْدَنا شَوْقٌ مُقِيمْ

انت صخري ٧ Key C. Minor. 7s.

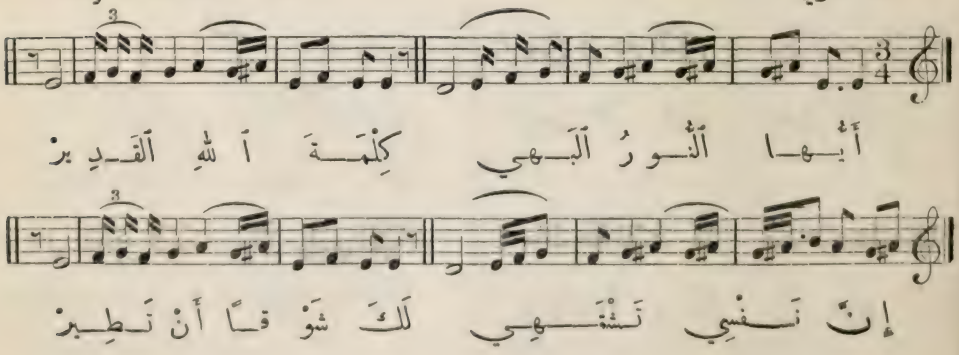

There is a Friend. 7s. & 6s. الخل الصفي ٧ و٦

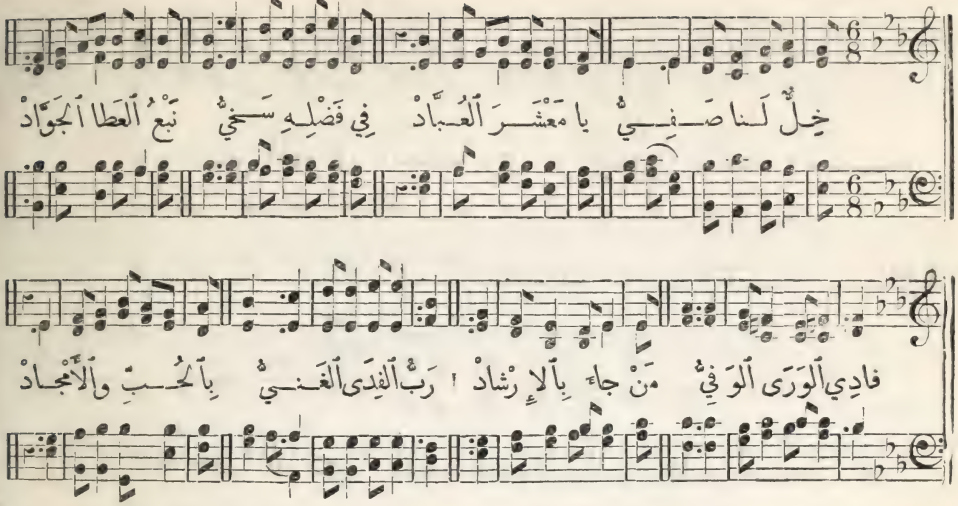

٢٦٣ الترنيمة المئتان والثالثة والستون الكنز السماوي

١ خِلٌّ لَنا صَفِيُّ يا مَعْشَرَ ٱلعُبَّادْ
فِي فَضْلِهِ سَخِيُّ نَبْعُ ٱلعَطا ٱلجَوَّادْ
فادِي ٱلوَرَى ٱلوَفِيُّ مَنْ جاءَ بِٱلإِرْشادْ
رَبُّ ٱلفِدَى ٱلغَنِيُّ بِٱلحُبِّ وٱلأَمْجادْ

٢ فِي ٱلخُلْدِ يا رِفاقُ يُعْطِي لَنا ٱلسَّلْما
يا قَوْمِ لا فِراقُ فِي رَبْعِهِ ٱلأَسْمَى
دارٌ بِها ٱلوِفاقُ وٱلحُبُّ وٱلنُّعْمَى
فِي قَلْبِنا ٱشْتِياقُ لِلرَّاحَةِ ٱلعُظْمَى

٣ فِي جَنَّةِ ٱلرَّحِيمِ صَحْبِي لَنا أَمْنُ
إِذْ فِي صَفا ٱلنَّعِيمِ قَدِ ٱنْتَفَى ٱلحُزْنُ
بِٱلمَوْطِنِ ٱلكَرِيمِ أَلْمَجْدُ وٱلحُسْنُ
فِي حُبِّهِ ٱلعَظِيمِ تَشْدُو بِنا ٱلأَلْسُنُ

٤ لِلْمُؤْمِنِ ٱلمُطِيعِ تَرْنِيمَةٌ حُسْنَى
مِنْ صُحْبِنا ٱلبَدِيعِ أَلْحانُها أَسْنَى
تَرُوقُ لِلْجَمِيعِ بِاللَّفْظِ وٱلمَعْنَى
فِي ٱلوَطَنِ ٱلرَّفِيعِ يا حَبَّذا ٱلمَغْنَى

٥ ثَوْبٌ لَنا جَدِيدُ فِي جَنَّةِ ٱلرَّحْمانْ
رَبُّ ٱلعُلَى ٱلمَجِيدُ يُعْطِيهِ يا خُلَّانْ
يَحْلُو لَنا ٱلنَّشِيدُ بِأَطْيَبِ ٱلأَلْحانْ
دارٌ بِها ٱلوُعُودُ طَرِيقُها ٱلإِيمانْ

السائرون نحو السماء ٨ و٧ Wilmot. 8s. & 7s.

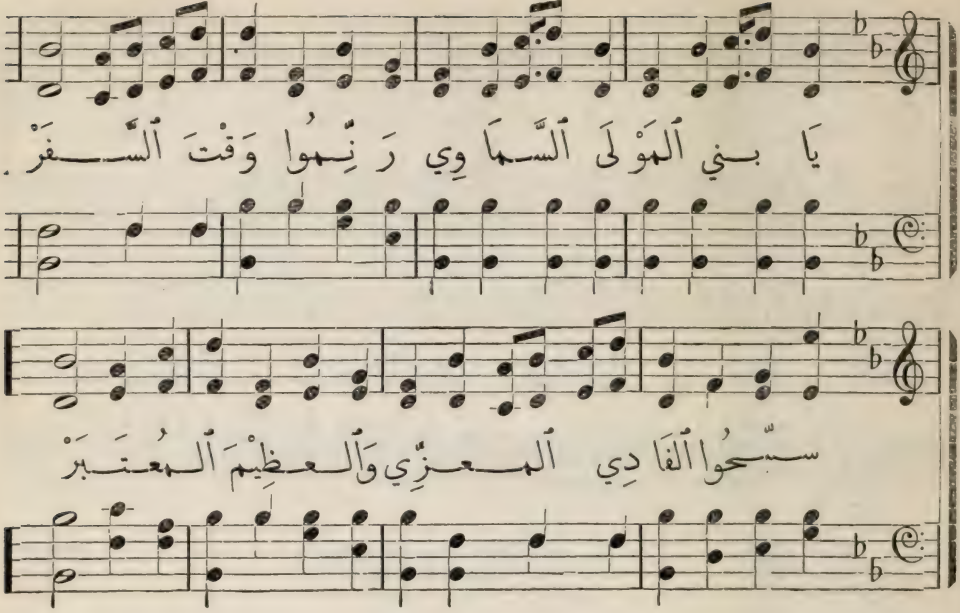

٢٦٢ (١٢١) الترنيمة المئتان والثانية والستون — السفر السماوي

١ يا بَنِي ٱلْمَوْلَى ٱلسَّمَاوِي رَنِّمُوا وَقْتَ ٱلسَّفَرْ
سَبِّحُوا ٱلْفَادِي ٱلْمُعَزِّي وَٱلْعَظِيمَ ٱلْمُعْتَبَرْ

٢ سَتَصِيرُونَ إِلَيْهِ فِي طَرِيقِ ٱلسَّالِفِينْ
إِنَّهُ فِي دَارِ سَعْدٍ يَلْتَقِيكُمْ بَعْدَ حِينْ

٣ يَا قَطِيعَ ٱلرَّبِّ هَلِّلْ قَاصِدًا مَغْنَى يَسُوعْ
وَلَكَ ٱلْمُلْكُ مُعَدٌّ فِي ذُرَى تِلْكَ ٱلرُّبُوعْ

٤ أَيُّهَا ٱلْإِخْوَةُ زُورُوا أَرْضَ مِيعَادِ ٱلنُّفُوسْ
حَيْثُ قَالَ ٱلرَّبُّ سِيرُوا لَا تَخَافُوا مِنْ بُؤُوسْ

٥ هَبْ لَنَا يَا رَبُّ نَمْضِي بِسُرُورٍ آمِينْ
كُنْ لَنَا قَائِدَ رُشْدٍ نَقْتَفِيهِ تَابِعِينْ

تابع ترنيمة ٢٦١

٣ يَا لَشَوْقِي إِلَى ذَاكَ ٱللَّقَا
عِنْدَ سَمْعِي تَرَانِيمَ ٱلسَّمَا
يَا نِبَالَ ٱلْمَنَايَا لَا أَخَافْ
فِعْلَكِ ٱلْمُرَّ يَوْمَ ٱلِٱنْصِرَافْ

شَوْكَةَ ٱلْمَوْتِ قَدْ دَاسَ ٱلْمَسِيحْ
رَبُّنَا سَاحِقًا بَابَ ٱلضَّرِيحْ
مَاتَ عَنِّي لِأَحْيَا فِي حِمَاهْ
فَارِحًا فَارِحًا عَيْنِي تَرَاهْ

فارحًا ١٠ Joyfully.

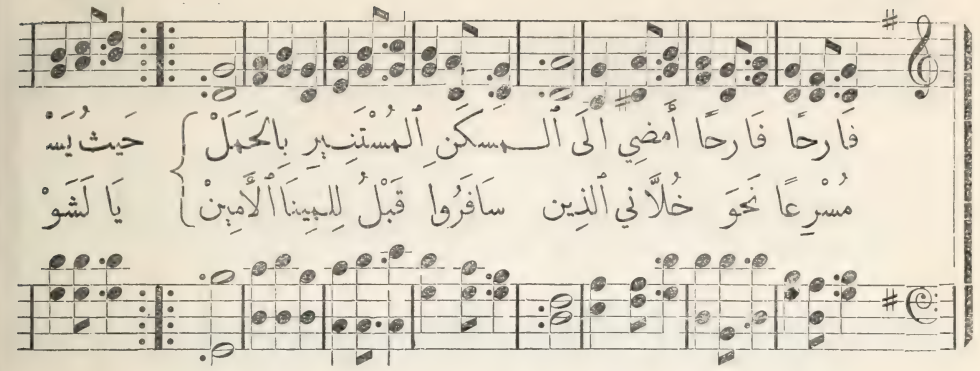

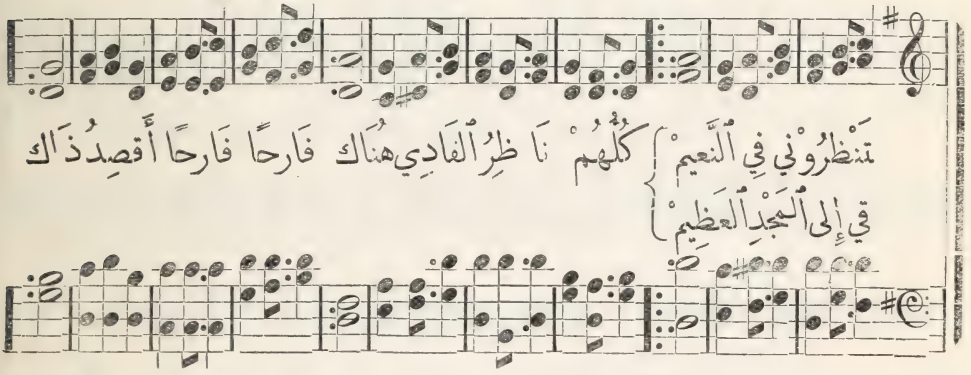

٢٦١ (١٢٤) الترنيمة المئتان والحادية والستون **فرح السياحة نحو السماء**

١ فارِحًا فارِحًا أَمْضِي إِلى ٱلْ
مَسْكَنِ ٱلْمُسْتَنِيرِ بِٱلْحَمَلْ
مُسْرِعًا نَحْوَ خُلَّانِي ٱلَّذِينْ
سافَرُوا قَبْلُ لِلمِينا ٱلأَمِينْ
حَيْثُ يَسْتَنْظِرُونِي فِي ٱلنَّعِيمْ
يا لَشَوْقِي إِلى ٱلْمَجْدِ ٱلْعَظِيمْ
كُلُّهُمْ ناظِرُ ٱلْفادِي هُناكْ
فارِحًا فارِحًا أَقْصِدُ ذاكْ

٢ سَوْفَ أَلْقَى صُفُوفَ ٱلأَطْهَرِينْ
مَعْ قِيافِيرِهِمْ مُسْتَنْظِرِينْ
قائِلِينَ ٱدْخُلِ ٱلْمَجْدَ ٱلْعَظِيمْ
يا لَهُ مِنْ سُرُورٍ مُسْتَدِيمْ
رَنَّ فِي قُبَّةِ ٱللهِ ٱلْعَلِي
صَوْتُ تَرْنِيمِ ذاكَ ٱلْمَحْفَلِ
ها هُنا مَوْطِنٌ تَبْقَى عَلَيْهْ
فارِحًا فارِحًا أَسْرِعْ إِلَيْهْ

أورشليم ٨ De Fleury. L.M.

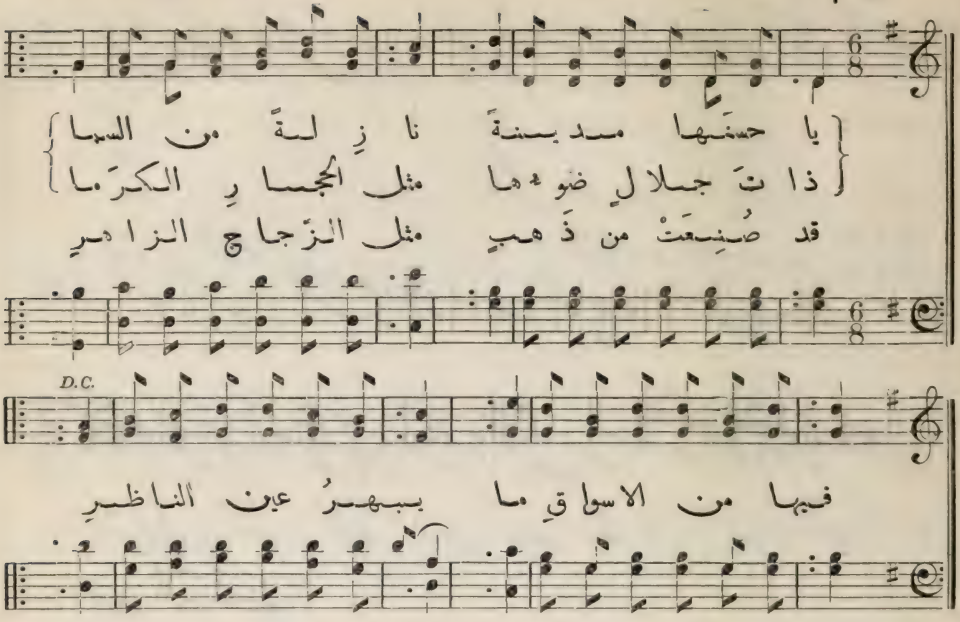

٣٦٠ (٢٠٥) الترنيمة المئتان والستون وصف المدينة السماوية

١ يا حُسْنَها مَدِينَةً نازِلَةً مِنَ ٱلسَّما
ذاتَ جَلالٍ ضَوءُها مِثْلُ ٱلحِجارِ ٱلكُرَما
فِيها مِنَ ٱلأَسْواقِ ما يَبْهَرُ عَيْنَ ٱلنَّاظِرِ
قَدْ صُنِعَتْ مِنْ ذَهَبٍ مِثْلَ ٱلزُّجاجِ ٱلزَّاهِرِ

٢ نِعْمَ ٱلمَدِينَةُ ٱلَّتِي لَمْ يُرَ فِيها هَيْكَلُ
وَإِنَّما هَيْكَلُها رَبُّ ٱلعُلَى وَٱلحَمَلُ

طُولَ ٱلنَّهارِ سَرْمَدًا أَبْوابُها لا تُغْلَقُ
وَلا يَكُونُ ضِمْنَها لَيْلٌ عَلَيْها يُطْبِقُ

٣ وَكُلُّ شَيْءٍ نَجِسٍ فِي بابِها لا يَدْخُلُ
وَكُلُّ ما بِٱلرِّجْسِ أَوْ بِغَيْرِ حَقٍّ يُعْمَلُ
إِلَّا ٱلَّذِي كانَ ٱسْمُهُ بِٱلسِّفْرِ فِيها قَدْ كُتِبْ
سِفْرِ ٱلحَياةِ ٱلمُقْتَنَى بِمَنْ لِهَذا قَدْ صُلِبْ

Newbury H. M. نهاية الحزن ١٢ و ٨

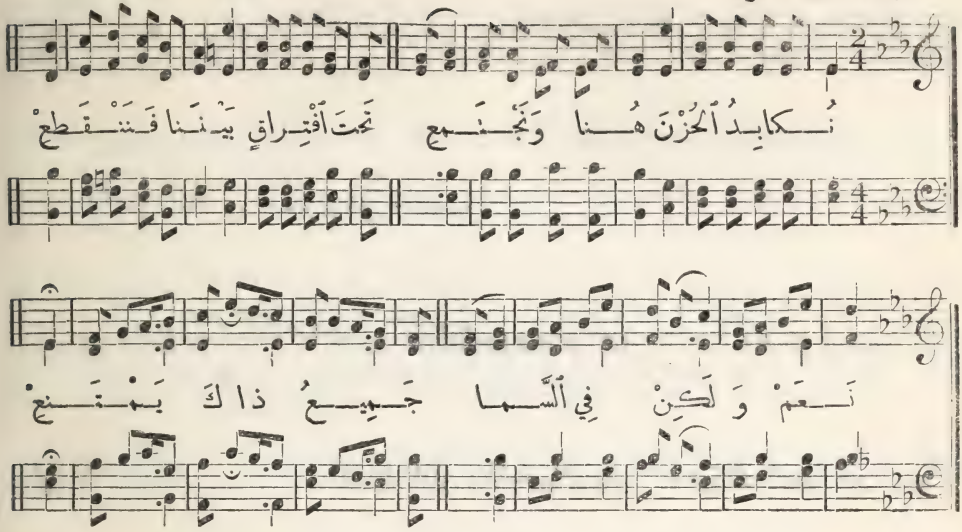

٣٥٩ الترنيمة المئتان والتاسعة والخمسون غبطة انتقال المومنين

١ نُكابِدُ ٱلحُزْنَ هُنا وَنَجْتَمِعْ
تَحْتَ ٱفْتِراقٍ بَيْنَنا فَنَنْقَطِعْ
نَعَمْ وَلٰكِنْ فِي ٱلسَّما
جَمِيعُ ذاكَ يَمْتَنِعْ

٢ كُلُّ ٱلمُحِبِّينَ لِرَبِّهِمْ هُنا
مَتَى يَمُوتُوا يَذْهَبُوا إِلى ٱلسَّما
يُرَنِّمُونَ دائِمًا
ما بَيْنَ أَبْرارِ ٱلعُلى

٣ فَكَمْ يَكُونُ فائِقًا سُرُورُنا
مَتَى بَدا مُنْقِذُنا وَنُورُنا
نُجْلَى بِمَرْأَى وَجْهِهِ
فِي عَرْشِهِ صُدُورُنا

٤ هُناكَ نَشْدُو طَرَبًا بِٱلنَّغَمِ
مُهْدِينَ كُلَّ ٱلدَّهْرِ مِنْ كُلِّ فَمِ
حَمْدًا لِفادِينا ٱلَّذِي
مِنْهُ خَلاصُ ٱلأُمَمِ

هل تذهب ٨ و ٤ Will you go!

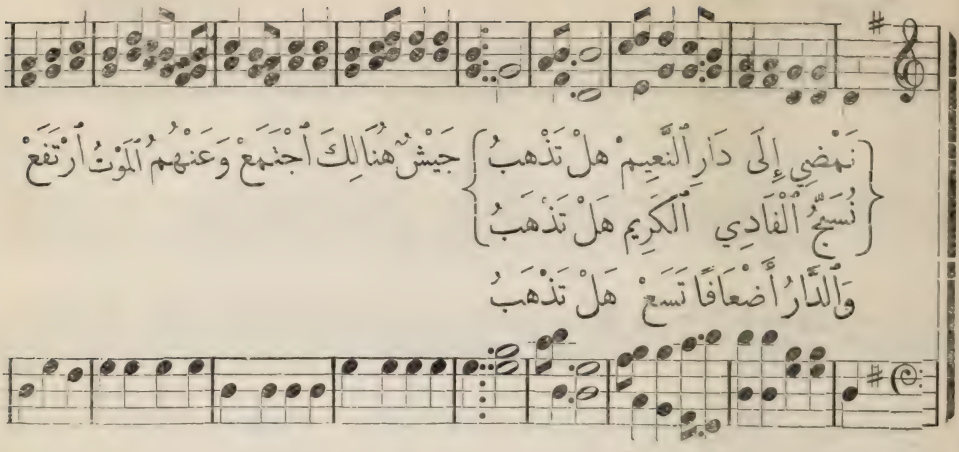

٢٥٨ (٨١) الترنيمة المئتان والثامنة والخمسون دعوة الى السير نحو السماء

١ نَمْضِي إِلى دارِ النَّعِيمْ هَلْ تَذْهَبُ
نُسَبِّحُ الْفادِي الْكَرِيمْ هَلْ تَذْهَبُ
جَيْشٌ هُنالِكَ اجْتَمَعْ
وَعَنْهُمُ الْمَوْتُ ارْتَفَعْ
وَالدَّارُ أَضْعافًا تَسَعْ هَلْ تَذْهَبُ

٢ نَسْلُكُ حَيْثُ النُّورُ دامْ هَلْ تَذْهَبُ
نائِينَ عَنْ دارِ الظَّلامْ هَلْ تَذْهَبُ
نَلْبَسُ إِكْلِيلَ الْحَياهْ
نَحْمِلُ راياتِ النَّجاهْ
وَنَفْرَحُ الرَّبِّ نَراهْ هَلْ تَذْهَبُ

٣ نَسْعَى إِلى ذاكَ الرُّؤُوفْ هَلْ تَذْهَبُ
لِلْمَجْدِ مَعْ تِلْكَ الصُّفُوفْ هَلْ تَذْهَبُ
هُناكَ شَمْسٌ لا تَغِيبْ
وَالْبَدْرُ يَبْقَى كَالرَّقِيبْ
إِذا انْقَضَى دَهْرُ النَّحِيبْ هَلْ تَذْهَبُ

٤ فِي الطُّرْقِ ضِيقٌ وَهُدَى هَلْ تَذْهَبُ
آمِنْ وَتُبْ مُجَدَّدًا هَلْ تَذْهَبُ
أَلرَّبُّ يَدْعُوكَ اسْتَمِعْ
صَلِيبَكَ احْمِلْ وَاتَّبِعْ
لَكَ الْخَلاصُ قَدْ دُفِعْ هَلْ تَذْهَبُ

٥ هَلْ نَسْمَعُ الْغاوِي يَقُولْ ها أَذْهَبُ
مُصَلِّيًا يَرْجُو الْقَبُولْ فَأَذْهَبُ
لِصَحْبِهِ يَقُولُ ما أَمْضِي إِلى جَهَنَّما
بَلْ مَعْ يَسُوعَ لِلسَّما سَأَذْهَبُ

جيش السماء ١٢ و٨ Darwell. H M

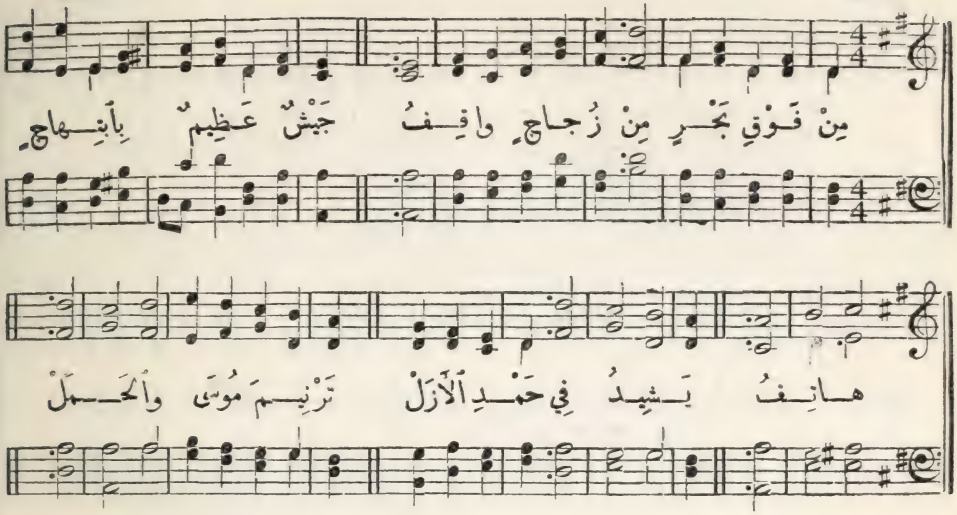

٣٥٧ الترنيمة المئتان والسابعة والخمسون ترنيمة الجيش السماوي

١ مِنْ فَوْقِ بَحْرٍ مِنْ زُجاجٍ واقِفُ
جَيْشٌ عَظِيمٌ بِٱبْتِهاجٍ هاتِفُ
يَشِيدُ فِي حَمْدِ ٱلْأَزَلْ
تَرْنِيمَ مُوسَى وَٱلْحَمَلْ

٢ جَيْشُ ٱلَّذِينَ حارَبُوا ٱلْوَحْشَ ٱلْغَوِي
وَغَلَبُوا بِقُوَّةِ ٱلرَّبِّ ٱلْقَوِي
فَعِنْدَهُ فازُوا بِما
يُبْهِجُ سُكَّانَ ٱلسَّما

٣ يا ساكِنًا فِي ٱلْمَجْدِ مِنْ قَبْلِ ٱلْحِقَبْ
أَعْمالُكَ ٱلْعُظْمَى كَمالٌ وَعَجَبْ
وَأَنْتَ رَبٌّ قادِرُ
لِكُلِّ إِثْمٍ غافِرُ

٤ مَنْ لا يَخافُ ٱسْمَكَ يا جَبَّارُ يا
قَهَّارُ يا مَنْ عَرْشُهُ أَصْلُ ٱلضِّيا
طُرُقُكَ حَقٌّ عادِلَهْ
كُلُّ ٱلْكَمالِ كامِلَهْ

٥ إِيَّاكَ أَمْلاكُ ٱلْأَعالِي تَعْبُدُ
وَلِٱسْمِكَ ٱلسَّامِي ٱلْبَرايا تَسْجُدُ
إِذْ أَنْتَ قُدُّوسٌ عَلِي
أَوَّلُ كُلِّ أَوَّلِ

الله حق ٨ Malvern. L.M.

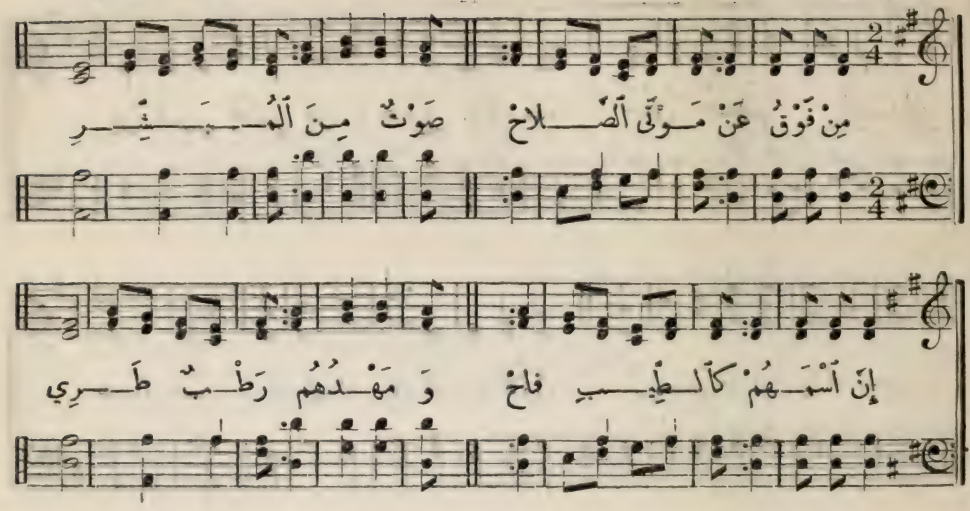

٣٥٦ (١٨٥) الترنيمة المئتان والسادسة والخمسون — موت الصالحين

١ مِنْ فَوْقُ عَنْ مَوْتَى ٱلصَّلاحْ
صَوْتٌ مِنَ ٱلْمُبَشِّرِ
إِنَّ أَسْمَهُمْ كَٱلطِّيبِ فاحْ
وَمَهْدُهُمْ رَطْبٌ طَرِي

٢ ماتُوا عَلى حُبِّ ٱلخَلَلْ
طُوبى لَهُمْ بَيْنَ ٱلْبَشَرْ
نَجَوْا مِنَ ٱلأَوْجاعِ وَٱلْ
آثامِ مِنْ دُونِ خَطَرْ

٣ غابُوا إِلى عَرْشِ ٱلإِلَهْ
بِٱلأَمْنِ عَنْ دارِ ٱلشَّقَاء
فَكُلُّ أَتْعابِ ٱلْحَياهْ
قَدِ ٱنْتَهَتْ فِي ذا ٱلْجَزاء

٤ أَلَذُّ شَيْءٍ عِنْدَنا
دِينُ ٱلْهُدَى فِي ذِي ٱلْحَياهْ
فَهُوَ ٱلَّذِي يُعْطِينا
تَعْزِيَةً عِنْدَ ٱلْوَفاهْ

٥ أَفْراحُه دائِمَهْ
بَعْدَ ٱلْمَماتِ لِلأَبَدْ
يا رَبِّ كُنْ لِي صاحِبًا
فَأَنْتَ عَوْنِي وَٱلْمَدَدْ

No Sorrow There. S. M. نصيب الابرار ٦ و ٨

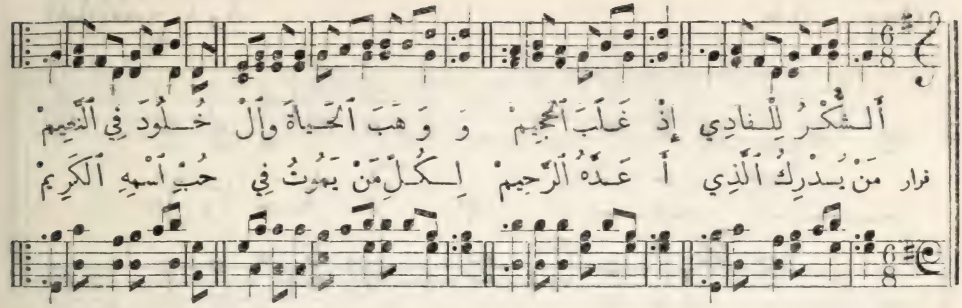

٣٥٤ (١٨٣) الترنيمة المئتان والرابعة والخمسون — تعزية في الموت

١ ٱلشُّكْرُ لِلْفَادِي إِذْ غَلَبَ ٱلْجَحِيمْ
وَوَهَبَ ٱلْحَيَاةَ وَٱلْ خُلُودَ فِي ٱلنَّعِيمْ

قرار

مَنْ يُدْرِكُ ٱلَّذِي أَعَدَّهُ ٱلرَّحِيمْ
لِكُلِّ مَنْ يَمُوتُ فِي حُبِّ ٱسْمِهِ ٱلْكَرِيمْ

٢ طُوبَى لِمائِتٍ بِرَبِّنا يَسُوعْ
إِذْ تَنْتَهِي أَتْعابُهُ بِهَجْرِ ذِي ٱلرُّبُوعْ

٣ تَظَلُّ نَفْسُهُ فِي حِرْزِهِ ٱلْحَرِيزْ
لِأَنَّ مَوْتَهُ لَدَى فادِي ٱلْوَرَى عَزِيزْ

٤ يَكُونُ فِي ٱلْعُلَى مَعَ ٱلْمُمَجَّدِينْ
يُشاهِدُ ٱلَّذِي فَدَى ٱلْ أَنامَ كُلَّ حِينْ

٥ حَياتُنا هُنا مَوْتٌ بِلا ٱشْتِباهْ
وَٱلْمَوْتُ فِي إِيمانِنا بِهِ هُوَ ٱلْحَياهْ

٦ لَا تَحْزَنُوا إِذًا وَتَلْزَمُوا ٱلنَّحِيبْ
كَٱلْغَيْرِ أَيُّها ٱلْأُلَى فَقَدْتُمُ ٱلْحَبِيبْ

٣٥٥ (١٨٢) الترنيمة المئتان والخامسة والخمسون — تعزية المومن

١ مَعْ رَبِّنا ٱلْفادِي نَكُونُ كُلَّ حِينْ
وَعْدٌ بِهِ تَحْيا هُنا رَجاؤُنا ٱلثَّمِينْ

٢ بِعَيْنِ إِيمانِي يا مُنْيَتِي أَراكْ
لَكِنَّ عَيْنِي تَشْتَهِي أَنْ تَجْلُبِي سَناكْ

٣ إِنْ كُنْتَ يا أَبِي يا واهِبَ ٱلْمُنَى
فَصَدَّقْتَ هَذا ٱلْوَعْدَ لِي تَمِّمْهُ لِي هُنا

٤ كُنْ عَنْ يَمِينِي يا رَبَّ ٱلْوَرَى ٱلسِّنِينْ
وَكُنْ مُعِينًا لِي وَكُنْ لِي مَلْجَأً حَصِينْ

٥ وَحِينَما نَفْسِي تُفارِقُ ٱلْجَسَدْ
تَمْضِي إِلى حِماكَ كَيْ تَحْيا إِلى ٱلْأَبَدْ

٦ هُناكَ أَدْرِي ما لَسْتُ هُنا أَدْرِي
وَوَجْهَ فادِيَّ ٱلسَّنِي أَرَى مَدَى ٱلدَّهْرِ

الحياة الابدية ٦ و ٨ Owen. S.M.

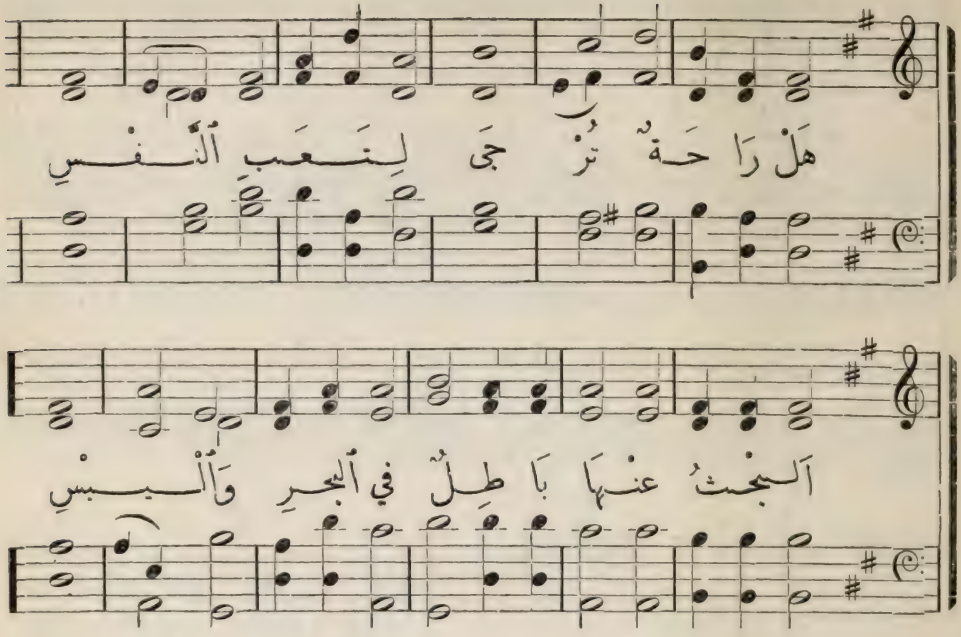

٢٥٣ (٩٠) الترنيمة المئتان والثالثة والخمسون — الموت الثاني

١ هَلْ رَاحَةٌ تُرْجَى لِتَعَبِ ٱلنَّفْسِ
أَلْبَحْثُ عَنْهَا بَاطِلٌ فِي ٱلْبَحْرِ وَٱلْيَبْسِ

٢ لا يُمْكِنُ ٱلدُّنْيَا تُعْطِي ٱلْمُنَى بِٱلذَّاتْ
لاعَيْشُهَا ٱلْعَيْشُ وَلا مَمَاتُهَا ٱلْمَمَاتْ

٣ وَادِي ٱلْبُكَا هَذَا وَرَاءُ ٱلْحَيَاهْ
وَكُلُّهَا مَحَبَّةٌ بِنِعْمَةِ ٱلإِلَهْ

٤ مَوْتٌ لَهُ أَذًى يَدُومُ لِلْجَانِي
يُحِيطُ هَوْلٌ دَائِمٌ بِمَوْتِهِ ٱلثَّانِي

٥ يَا رَبِّ عَلِّمْنَا نَفِرُّ مِنْ ذَلِكْ
كَيْ لا يُحَقَّ طَرْدُنَا عَنْ وَجْهِكَ ٱلْمَالِكْ

11s. & 8s. الاشتياق ١١ و٨

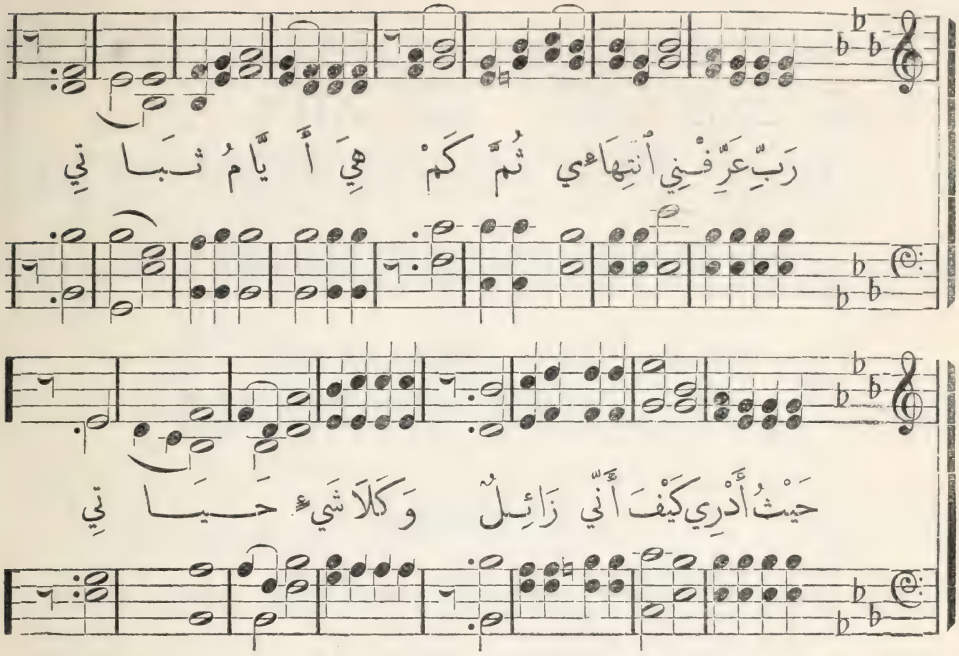

٣٥٢ (١٨٠ مز ٣٩) الترنيمة المئتان والثانية والخمسون **بطلان الحياة الارضية**

١ رَبِّ عَرِّفْنِي ٱنْتِهَائِي ثُمَّ كَمْ
هِيَ أَيَّامُ ثَبَاتِي
حَيْثُ أَدْرِي كَيْفَ أَنِّي زَائِلٌ
وَكَلَا شَيْءٍ حَيَاتِي

٢ كُلُّ حَيٍّ لَيْسَ إِلَّا نَفْخَةً
كَخَيَالٍ قَدْ تَرَدَّدْ
يَذْخَرُ ٱلْمَالَ وَلَا يَعْرِفُ مَنْ
يَحْنُوهِ حِينَ يُفْقَدْ

٣ وَأَنَا مَاذَا ٱنْتَظَرْتُ ٱلْآنَ يَا
رَبِّ إِيَّاكَ ٱنْتِظَارِي
مِنْ ذُنُوبِي نَجِّنِي كَيْلَا تَرَى
عَيْنُ أَهْلِ ٱلْجَهْلِ عَارِي

٤ إِسْتَمِعْ رَبِّي صَلَاتِي وَلْتَكُنْ
لِصُرَاخِي تَسْتَجِيبُ
لَا تَكُنْ عَنْ سَكْبِ دَمْعِي سَاكِتًا
فَأَنَا عَبْدٌ غَرِيبُ

Safe in the Promised Land. L.M. ذكر اسم المسيح ٨

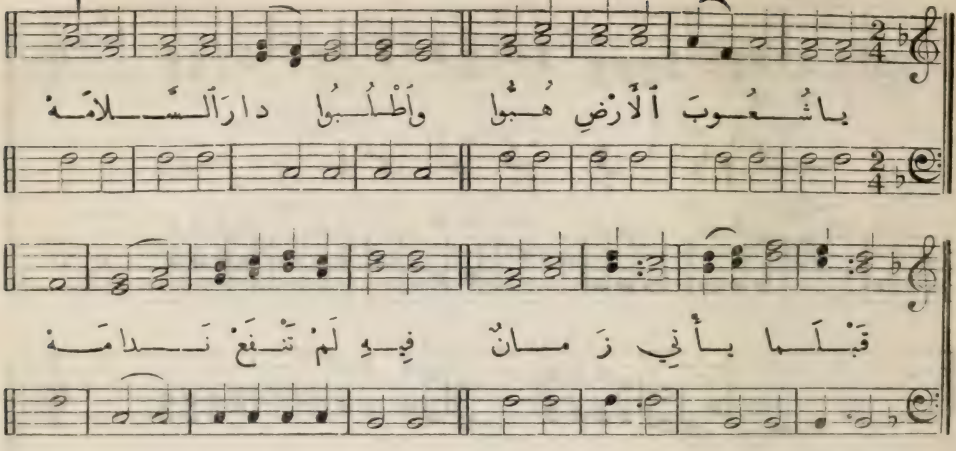

٢٥١ (١٨٦) الترنيمة المئتان والحادية والخمسون يوم الدينونة

١ يا شُعُوبَ ٱلْأَرْضِ هُبُّوا وَٱطْلُبُوا دارَ ٱلسَّلامَهْ
قَبْلَما يَأْتِي زَمانٌ فِيهِ لَمْ تَنْفَعْ نَدامَهْ

٢ ذاكَ يَوْمٌ مُسْتَعِدٌّ فِيهِ تَجْمِيعُ ٱلشُّعُوبِ
حَيْثُما ٱلْأَشْرارُ تَبْدُو راجِفاتٍ بِٱلذُّنُوبِ

٣ بَيْنَما ٱلْأَبْواقُ تَدْوِي أَقْبِلُوا يا سامِعِينا
تَنْظُرُوا ٱلْأَحْياءَ تَجْرِي لا تَفُوتُ ٱلرَّاقِدِينا

٤ وَكَذا ٱلْأَمْواتُ تَأْتِي مِنْ أَعامِيقِ ٱلْبِحارِ
وَوُحُوشُ ٱلْبَرِّ تُعْطِي ما تَغَذَّتْها ٱلْقَفارِ

٥ حِينَما ٱلْأَمْلاكُ تَأْتِي وَلَهِيبُ ٱلنَّارِ فِيها
أَيْنَ عِصْيانُ ٱلْخُطاةِ وَتَوانِي جاحِدِيها

٦ يَطْلُبُونَ ٱلْمَوْتَ طَوْعًا وَهُوَ لا يَأْتِي إِلَيْهِمْ
وَجِبالُ ٱلْأَرْضِ تَأْبَى أَنَّها تَهْوِي عَلَيْهِمْ

٧ إِنَّهُ يَوْمٌ رَهِيبٌ فِيهِ تَنْهَلُّ ٱلْعَناصِرْ
وَتَرَى ٱلدَّيَّانَ يَقْضِي بَيْنَما تُجْلَى ٱلسَّرائِرْ

٨ يُهْلِكُ ٱلْأَشْرارَ حالاً وَيُنادِي ٱلصَّالِحِينا
أَحْرِزُوا ٱلْمُلْكَ ٱلْمُهَيَّا مُنْذُ بَدْءِ ٱلْعالَمِينا

تابع ترنيمة ٢٥٠

٦ وَٱرْفَعْ لِوا يَسُوعَ فِي هَذِهِ ٱلرُّبُوعْ
وَٱعْطِ ٱلْفَجاجْ

وَبارِكِ ٱلْمُعَلِّمِينْ يا أَيُّها ٱلْكَرِيمْ
كَيْ يَقْبَلَ ٱلْأَثِيمْ بُشْرَى ٱلصَّلاحْ

National Anthem. 6s. & 4s. محبة الوطن ٦و٤

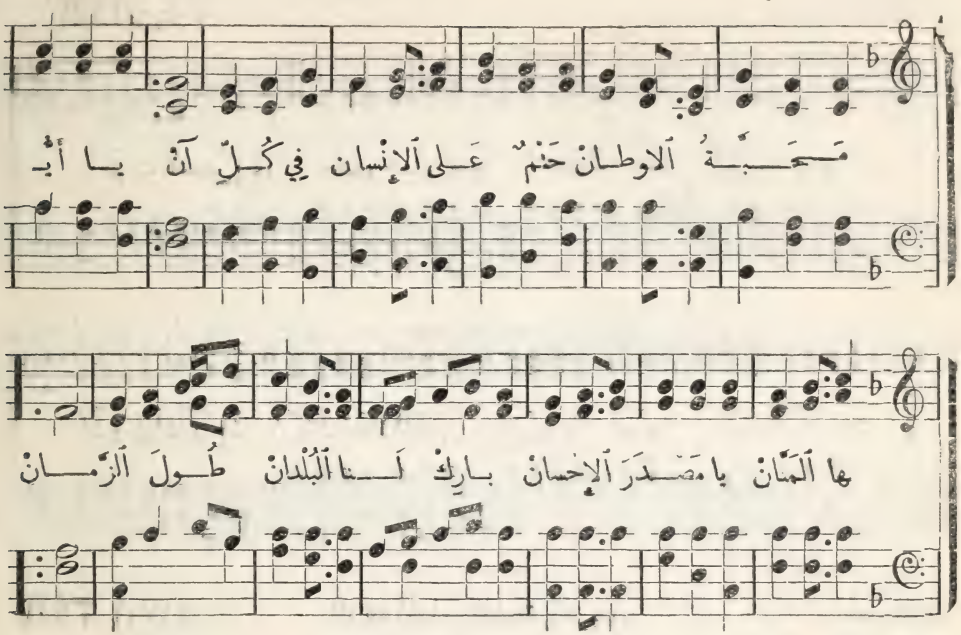

٢٥٠ (١٧٨) الترنيمة المئتان والخمسون — محبة الوطن

١ مَحَبَّةُ اَلأَوْطانْ حَتْمٌ عَلى اَلإِنْسانْ
فِي كُلِّ آنْ

يا أَيُّها اَلْمَنَّانْ يا مَصْدَرَ اَلإِحْسانْ
بارِكْ لَنا اَلْبُلْدانْ طُولَ اَلزَّمانْ

٣ وَبَدِّدِ اَلشُّرُورْ وَوَفِّقِ اَلأُمُورْ
أَنْتَ اَلسَّمِيعْ

وَدَرِّبِ اَلْحُكَّامْ لِلْعَدْلِ فِي اَلأَحْكامْ
لِيَمْلُكَ اَلسَّلامْ بَيْنَ اَلْجَمِيعْ

٤ أُنْظُرْ إِلى اَلسُّكَّانْ وَاهْدِ إِلى اَلإِيمانْ
كُلَّ اَلْغُواةْ

وَبارِكِ اَلْعِيالْ وَأَصْلِحِ اَلأَحْوالْ
وَيَسِّرِ اَلأَعْمالْ فِي ذِي اَلْحَياةْ

٤ وَبارِكِ اَلأَقْطارْ وَاسْكُبْ بِها اَلأَمْطارْ
يا مُنْعِمُ

بارِكْ لَنا اَلزَّرْعا وَالْغَرْسَ وَالْمَرْعَى
وَالأَصْلَ وَالْفَرْعا يا أَرْحَمُ

٥ يا واهِبَ اَلْفِدَى أَدِمْ لَنا اَلْهُدَى
يا ذا اَلْهِنَنْ

بارِكْ لَنا اَلأَيّامْ وَبَدِّدِ اَلأَوْهامْ
وَالْكُفْرَ وَالآثامْ مِنَ اَلْوَطَنْ

السنة الجديدة ٧ Benevento. 7s.

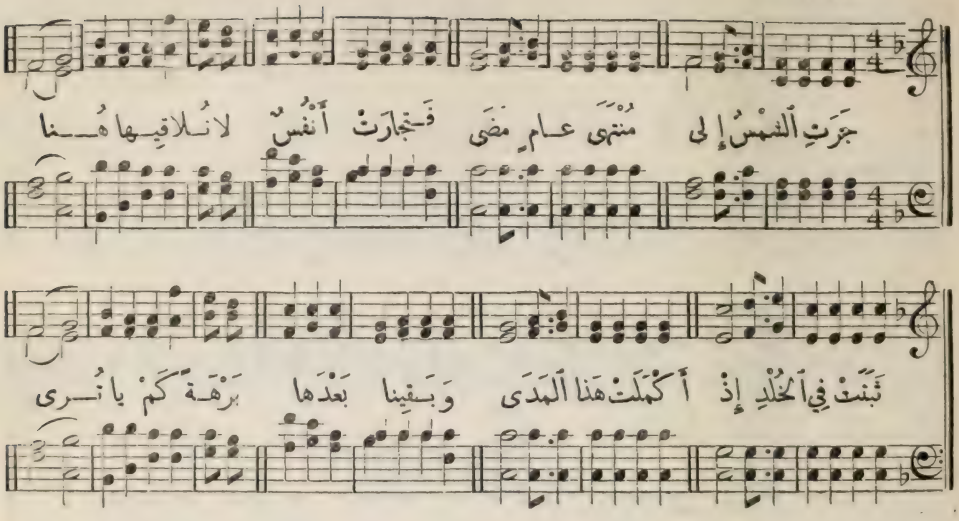

٣٤٩ (١٧٦) الترنيمة المئتان والتاسعة والاربعون راس السنة

١ جَرَتِ ٱلشَّمْسُ إِلى مُنْتَهَى عامٍ مَضَى
فَتَجارَتْ أَنْفُسٌ لا تُلاقِيها هُنا
ثَبَتَتْ فِي ٱلْخُلْدِ إِذْ أَكْمَلَتْ هَذا ٱلْمَدَى
وَبَقِينا بَعْدَها بَرْهَةً كَمْ يا تُرى

٢ مِثْلَ خَفْقِ ٱلْبَرْقِ إِذْ لاحَ لا يُبْقِي أَثَرْ
رَكَضَتْ أَيَّامُنا هابِطاتٍ بِٱلْبَشَرْ
فَٱنْثَنِلْ أَرْواحَنا رَبِّ مِنْ وادِي ٱلْخَطَرْ
كُلُّ ما تَحْتَ ٱلسَّما مِثْلُ حُلْمٍ قَدْ عَبَرْ

٣ إِذْ قَدِ ٱسْتَبْقَيْتَنا لِنَرَى هَذِي ٱلسَّنَهْ
أَخِّرِ بُسْتانَكَ مِنْ بَرَكاتٍ مُحْسِنَهْ
أَيُّها ٱلشَّمْسُ ٱطَّلِعْ وَٱنِرْ ذِي ٱلْأَمْكِنَهْ
وَٱجْعَلِ ٱلْعامَ لَنا مِنْ أَحَبِّ ٱلْأَزْمِنَهْ

٤ إِقْبَلِ ٱلشُّكْرَ وَكُنْ غافِرًا ما سَبَقا
وَٱفِدْنا بَعْدَها كَيْفَ نَحْيا بِٱلتُّقى
بارِكِ ٱلْكُلَّ وَهَبْ حُبَّ فادٍ مُشْفِقا
فَعَسى نَحْيا مَعًا بَعْدُ فِي دارِ ٱلْبَقا

Salvation. 7s. & 6s. الانشاد ٧ و٦

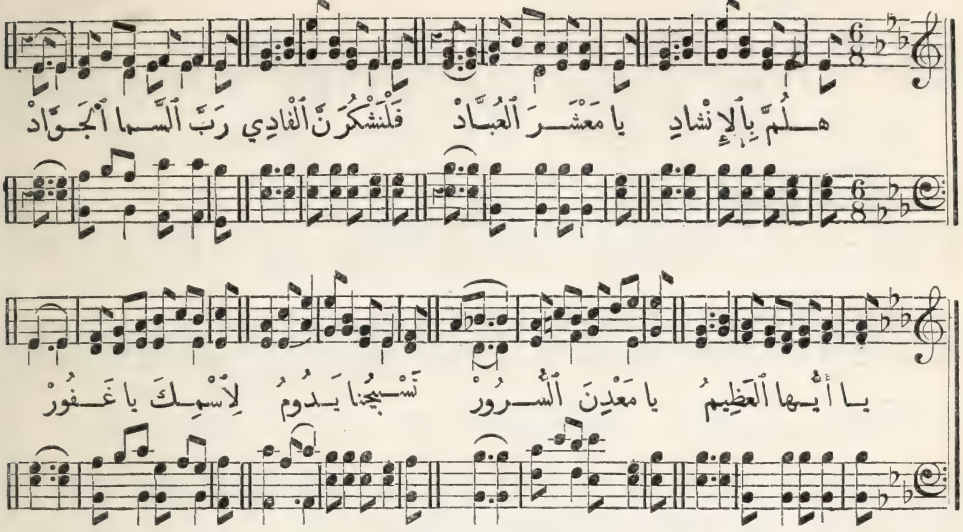

٢٤٨ (١٧٧) الترنيمة المئتان والثامنة والاربعون **الدخول في عام جديد**

١ هَلُمَّ بِالإِنْشادِ يا مَعْشَرَ الْعُبَّادْ
فَلْنَشْكُرَنَّ الْفادِي رَبَّ السَّما الْجَوَّادْ
يا أَيُّها الْعَظِيمُ يا مَعْدِنَ الْسُّرُورْ
نَسْبِحُنا يَدُومُ لِاسْمِكَ يا غَفُورْ

٢ قَدْ مَضَتِ الْأَيَّامُ يا رَبِّ والسِّنِينْ
وَكَمْ غَدا أَقْوامُ فِي الْقَبْرِ قاطِنِينْ
ما أَعْظَمَ الإِشْفاقا نَحْوِي أَنا الْمِسْكِينْ
وَلُطْفُ رَبِّي فاقا وَحُبُّهُ الْمَبِينْ

٣ أَسْرَعَتِ الْأَدْهارُ وَنَحْنُ غافِلُونْ
والنَّاسُ أَيْضًا سارُوا إِذْ مَضَتِ السِّنُونْ
يا رَبِّ فاحْفَظْ نَفْسِي مِنْ زَلَّةِ الْقَدَمْ
لِكَيْ تَراكَ دَوْمًا يا واهِبَ الْنِّعَمْ

٤ أَنْهِضْ أُلُوفًا رَبِّي مِنْ وَهْدَةِ الْرُّقادْ
كَيْ يَرْجِعُوا بِالْحُبِّ وَيَطْلُبُوا الإِرْشادْ
قَوِّ بِنا الآمالا والْحُبَّ والإِيمانْ
وَكَلِّلِ الاعْمالا بِالْفَوْزِ يا رَحْمانْ

العام الجديد ٨ Star of Bethlehem. L.M.

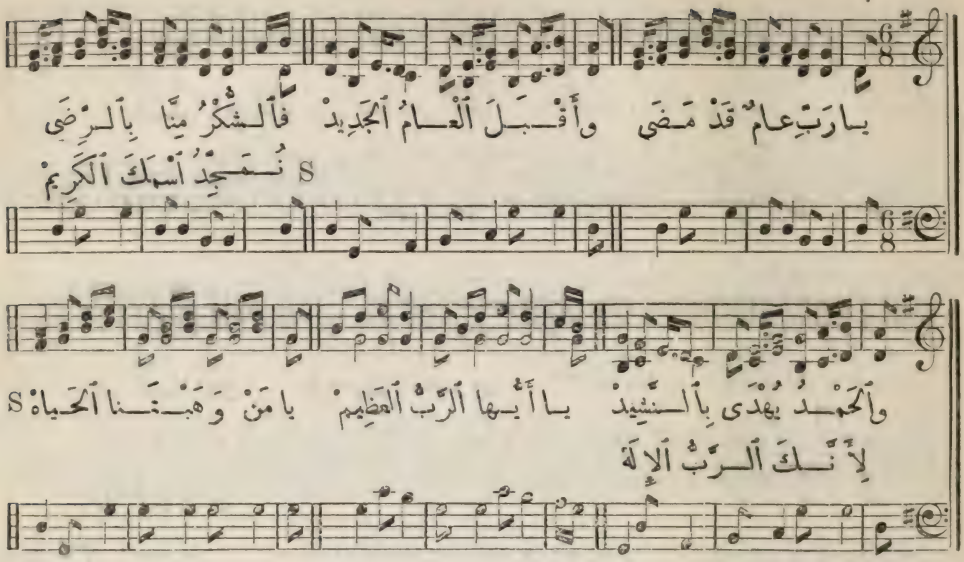

٢٤٧ الترنيمة المئتان والسابعة والاربعون الدخول في عام جديد

١ يا رَبِّ عامٌ قَدْ مَضَى وأَقْبَلَ ٱلْعامُ ٱلْجَدِيدْ
فَٱلشُّكْرُ مِنَّا بِٱلرِّضَى وَٱلْحَمْدُ يُهْدَى بِٱلنَّشِيدْ
يا أَيُّها ٱلرَّبُّ ٱلْعَظِيمْ يا مَنْ وَهَبْتَنا ٱلْحَياهْ
نُمَجِّدُ ٱسْمَكَ ٱلْكَرِيمْ لِأَنَّكَ ٱلرَّبُّ ٱلإِلَهْ

٢ يا رَبِّ قَدْ أَبْقَيْتَنا لِلْجُودِ فِي دارِ ٱلْوُجُودْ
كَمْ مِنْ أُناسٍ قَبْلَنا قَدْ دَخَلُوا جَوْفَ ٱللُّحُودْ
يا رَبِّ أَحْسِنِ ٱلزَّمانْ وَخَلِّصِ ٱلْجَمْعَ ٱلْغَفِيرْ
وَمُلْكَ سُلْطانِ ٱلْهَوانْ بَدِّدْهُ أَيُّها ٱلْقَدِيرْ

٣ فَلْنَسْتَنِرْ يا رَبِّ فِي هَذا ٱلطَّرِيقِ ٱلْمُظْلِمِ
وَلْنَحْيَ بِٱلْمَنِّ ٱلْخَفِي قُوتِ ٱلنُّفُوسِ ٱلأَعْظَمِ
لِكَيْ نُقَدِّمَ ٱلسُّجُودْ ما عاقَبَ ٱللَّيْلُ ٱلنَّهارْ
إِذْ لاقَ يا رَبَّ ٱلْجُنُودْ لِٱسْمِكَ تَقْدِيمُ ٱلْوَقارْ

River Bank. C.M. قانا الجليل ٨ و٦

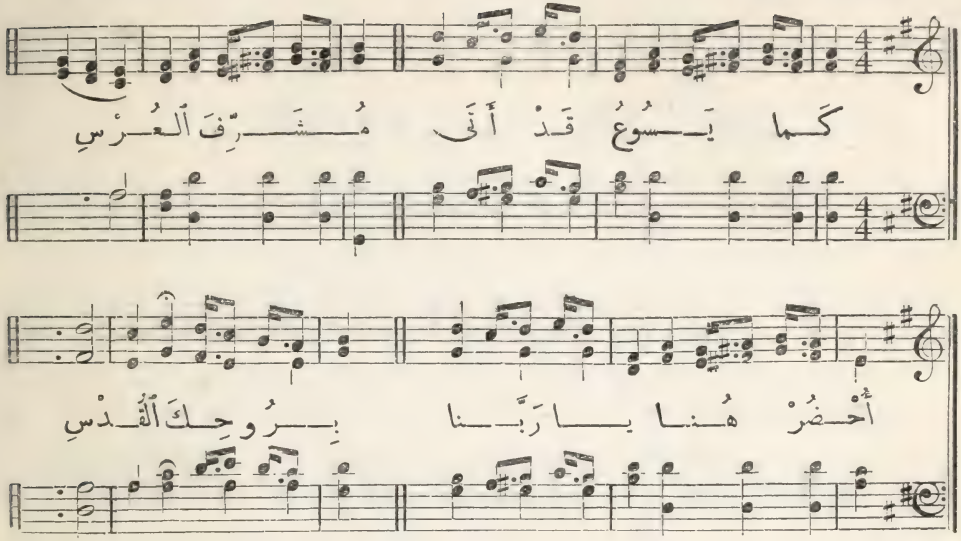

٢٤٦ (١٧٢) الترنيمة المئتان والسادسة والاربعون الزيجة

١ كَما يَسُوعُ قَدْ أَتَى مُشَرِّفَ ٱلعُرْسِ
أُحْضُرْ هُنا يا رَبَّنا بِرُوحِكَ ٱلقُدْسِ

٢ أُنْظُرْ لِمَنْ تَعاهَدا هُنا يَدًا بِيَدْ
كُنْ بِالرِّضَى مُكَلِّلاً عَقْدًا قَدِ ٱنْعَقَدْ

٣ وٱسْكُبْ عَلى قَلْبَيْهِما مَواهِبَ ٱلنِّعْمَهْ
وٱمْنَحْهُما سَلامَةً يا مَعْدِنَ ٱلرَّحْمَهْ

٤ إِقْرِنْهُما بِالْحُبِّ كَيْ تُخَفِّفَ ٱلآلامْ
حِينَ يُعِينُ ٱلْواحِدُ ٱلْ آخَرَ فِي ٱلأَعْمالْ

٥ وَمِثْلَما عاشَ ٱلفَتَى إِسْحَقُ مَعْ رُفْقَهْ
كَذا يَعِيشانِ بِلا بَيْنٍ وَلا فُرْقَهْ

٦ وَلْيَثْبُتا طُولَ ٱلمَدَى فِي ٱلحَقِّ وَٱلإِيمانْ
وَٱلسَّيْرِ فِي سُبُلِ ٱلهُدَى وَطاعَةِ ٱلرَّحْمانْ

Gotha. 8s. & 7s. الراعي الامين ٨ و ٧

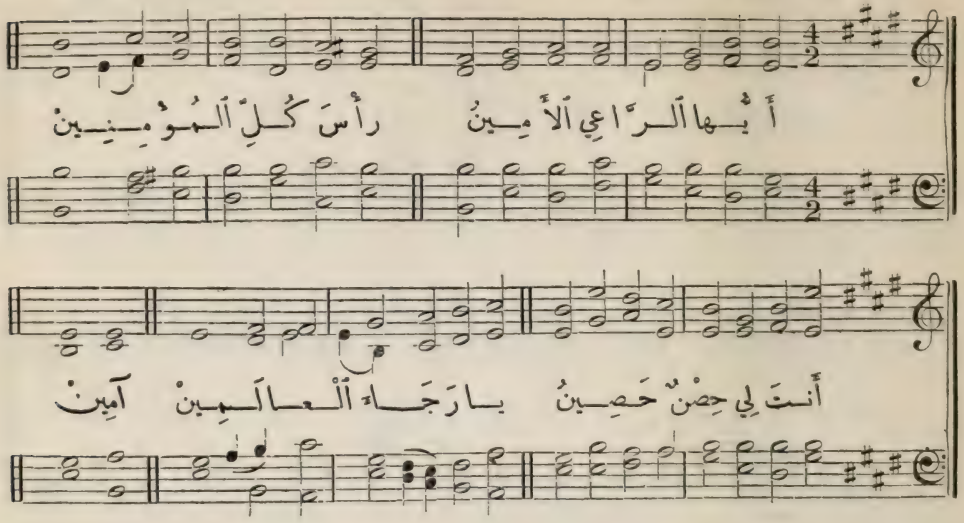

٣٤٥ الترنيمة المئتان والخامسة والاربعون رسامة الراعي

١ أَيُّها الرَّاعِي الأَمِينُ رأْسَ كُلِّ المُؤْمِنِينْ
أَنتَ لِي حِصْنٌ حَصِينُ يا رَجاءَ العالَمِينْ

٢ هُوَذا جِئْنا نُخَصِّصْ لَكَ عَبْدًا لِلْعَمَلْ
فاقْبَلَنْهُ يا مُخَلِّصْ خادِمًا بُشْرَى الأَزَلْ

٣ واجْعَلَنْهُ خَيْرَ راعٍ ساهِرًا عَلى الخِرافْ
فِي انْتِشارِ الحَقِّ ساعٍ بِثَباتٍ وانْشِغافْ

٤ كُنْ لَهُ تُرْسًا وَسُورًا وَلِسانًا لِلْكَلامْ
هَبْ لَهُ قَلْبًا غَيُورًا وَمُحِبًّا لِلأَنامْ

٥ لِيَكُنْ مِصْباحَ نُورٍ مُسْتَنِيرًا مِنْ هُداكْ
مُرْشِدًا آلَ الغُرُورِ كَيْ يَرَوْا وَجْهَ رِضاكْ

٦ أَعْطِهِ قَلْبًا حَكِيمًا وَكَذا الرُّوحَ الوَدِيعْ
واحْفَظَنْهُ مُسْتَقِيمًا كامِلًا بَيْنَ الجَمِيعْ

٧ قَلْبَهُ قَدِّسْ بِحَقِّكْ واسْكُبِ الرُّوحَ عَلَيْهْ
وَلْيَكُنْ عِرْفانُ طُرُقِكْ أَعْظَمَ القَصْدِ لَدَيْهْ

٨ وَلْيَكُنْ وَفْقًا لِوَعْدِكْ أَيُّها الفادِي الصَّمَدْ
كَوْكَبًا فِي تاجِ مَجْدِكْ مُشْرِقًا طُولَ الأَبَدْ

Ernan. L.M. الايمان ٨

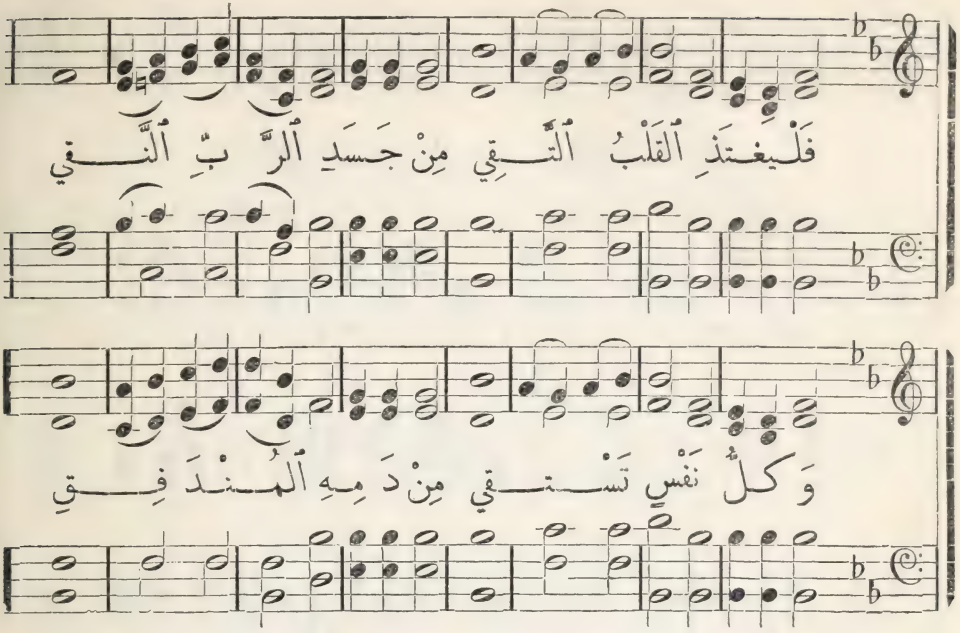

٢٤٤ (١٥٩) الترنيمة المئتان والرابعة والاربعون العشاء الرباني

١ فَلْيغْتَذِ ٱلْقَلْبُ ٱلتَّقِي
مِنْ جَسَدِ ٱلرَّبِّ ٱلنَّقِي
وَكُلُّ نَفْسٍ تَسْتَقِي
مِنْ دَمِهِ ٱلْمُنْدَفِقِ

٢ وَلْنَقْتَرِبْ لِلْمَائِدَهْ
حَتَّى نُنَالَ ٱلْفَائِدَهْ
بِكُلِّ نَفْسٍ عَابِدَهْ
لِمَنْ فَدَاهَا سَاجِدَهْ

٣ ذَاكَ ٱلَّذِي قَدِ ٱنْصَلَبْ
وَٱنْحَطَّ مِنْ أَعْلَى ٱلرُّتَبْ
عَلَى صَلِيبٍ مِنْ خَشَبْ
قَامَ لِيَكْفِينَا ٱلْعَطَبْ

٤ يَا رَبِّ إِنِّي فِي حِمَاكْ
قَرَعْتُ أَبْوَابَ رَجَاكْ
فَلَا تَدَعْ عَبْدًا دَعَاكْ
يَسْقُطُ فِي وَادِي ٱلْهَلَاكْ

Greenville. 8s., 7s. & 4s. مراحم الرب ٨ و٧ و٤

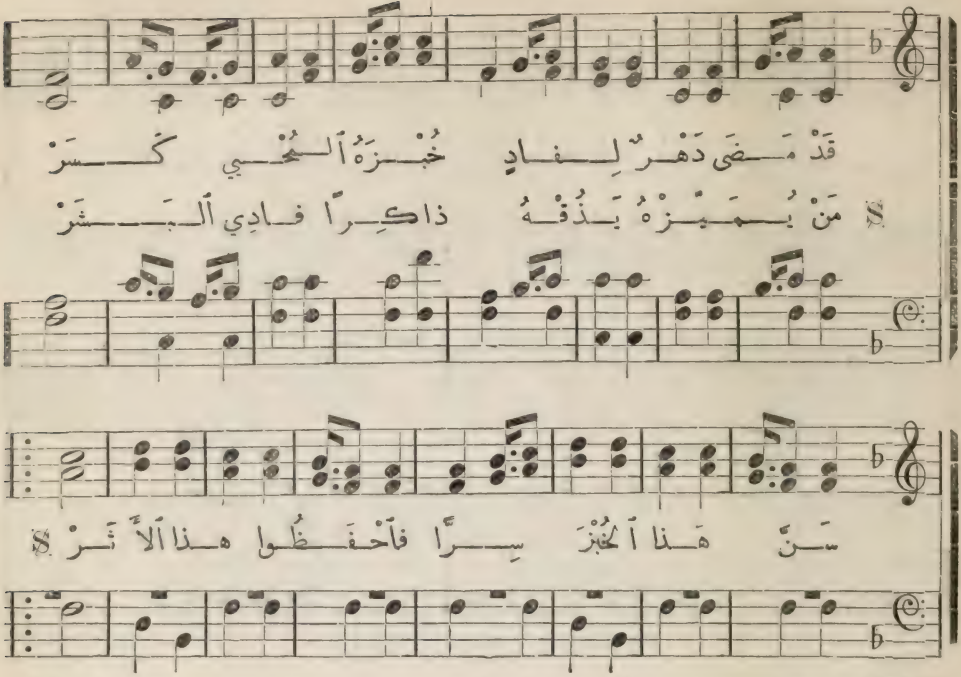

٢٤٣ (١٦١) الترنيمة المئتان والثالثة والاربعون العشاء الرباني

١ قَدْ مَضَى دَهْرٌ لِفادٍ خُبْزَهُ ٱلْحَيِّ كَسَرْ
سَنَّ هَذا ٱلْخُبْزَ سِرًّا فَٱحْفَظُوا هَذا ٱلأَثَرْ
مَنْ يُمَيِّزْهُ يَذُقْهُ ذاكِرًا فادِي ٱلْبَشَرْ

٢ طالَما كانَتْ ظَلامًا أَرْضُنا طُولَ ٱلْمَدَى
حِينَ لَمْ يُسْمَعْ بِحَقٍّ مِنْ لَدَى راعٍ هَدَى
كانَ هَذا ٱلرَّمْزُ يُنْبِي عَنْ فِدَى رَبِّ ٱلْفِدَى

٣ حامِلِي ٱسْمِ ٱلرَّبِّ أَبْدُوا صِدْقَ إِيمانٍ بِعَدْ
إِكْسِرُوا وَٱتَّحِدُوا فِي جَسَدٍ خُبْزًا أَحَدْ
كُلُّكُمْ أَعْضاءُ راسٍ واحِدٍ فَوْقَ جَسَدْ

٤ إِقْبَلُوا وَٱشْتَرِكُوا فِي سِرِّ رَمْزٍ يُمْتَلَكْ
وَكُلُوا حَقَّ طَعامٍ لَمْ يَمُتْ حَيْثُ سَلَكْ
يا مُحِبُّ ٱشْهَدْ بِهَذا أَنَّ ذِي ٱلأَنْفُسَ لَكْ

تابع ترنيمة ٢٤٣

٥ بَدْعُو يَسُوعُ كُلَّنا فِي ٱلسِّرِّ وَٱلْعَلَنْ
لِشِرْكَةٍ مُباحَةٍ مَعَهُ بِلا ثَمَنْ

٦ يا كُلَّ أَبْرارِ ٱلْوَرَى قُومُوا بِإِنْشادِ
تُسَبِّحِ ٱلْفادِي ٱلَّذِي سِواهُ لا فادِي

Avon. C.M. الغفران ٨و٦

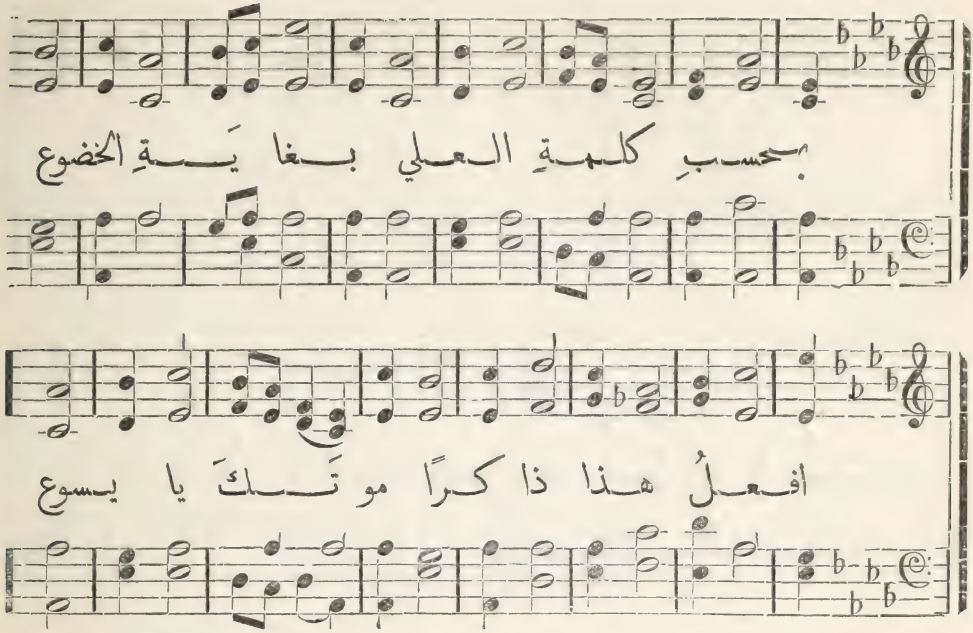

٢٤١ (٢١٨) الترنيمة المئتان والحادية والاربعون **ذكر الرب في العشاء الرباني**

١ بِحَسْبِ كَلِمَةِ ٱلْعَلِي بِغَايَةِ ٱلْخُضُوعْ
أَفْعَلُ هَذَا ذَاكِرًا مَوْتَكَ يَا يَسُوعْ

٢ فَجِسْمُكَ ٱلْمَكْسُورُ مِنْ أَجْلِي غِذَا ٱلْحَيَاهْ
وَدَمُكَ ٱلْمَسْفُوكُ ذَا مَسَرَّةُ ٱلْخُطَاهْ

٣ فَكَيْفَ أَنْسَى ضِيقَكَ ٱلْ عَظِيمَ يَا ٱبْنَ ٱللهْ
لَمَّا نَضَحْتَ عَرَقًا كَٱلدَّمِ فِي ٱلصَّلَاهْ

٤ وَكَيْفَ أَنْسَى حَمَلَاً وَٱحْتَمَلَ ٱلتَّعْيِيرَ وَٱلْ
قَدَمَاتَ عَنْ ذَنْبِي آلَامَ بِٱلصَّلْبِ

٥ أَذْكُرُ حُبَّكَ ٱلَّذِي أَظْهَرْتَ يَا وَدُودْ
أَذْكُرُهُ مَا دُمْتُ فِي ٱلْ حَيَاةِ وَٱلْوُجُودْ

٦ وَحِينَمَا يَثْنِي ٱلْبِلَى فَمِي عَنِ ٱلشُّكْرِ
أُذْكُرْنِي يَا رَبَّ ٱلْوَرَى فِي مُلْكِكَ ٱلدَّهْرِي

٢٤٢ (١٥٨) الترنيمة المئتان والثانية والاربعون **مائدة الرب**

١ حِينَ نَرَى مَائِدَتَكْ يَا رَبَّ كُلِّ رَبّ
نَرَى هُنَاكَ نِعْمَتَكْ فَائِقَةَ ٱلْعَجَبْ

٢ وَأَعْجَبَ ٱلْكُلِّ نَرَى مَعْ سُوءِ فِعْلِنَا
أَنَّا وَجَدْنَا مَوْضِعًا رَحْبًا لَنَا هُنَا

٣ نَحْنُ ٱلَّذِينَ بِٱلْخَطَا عَمْدًا تَدَنَّسْنَا
نَحْنُ صَلَبْنَا ٱبْنَ ٱلْعَلِي وَدَمَهُ دُسْنَا

٤ فَيَا لَهَا مِنْ نِعْمَةٍ غَرِيبَةِ ٱلْإِحْسَانْ
أَنَّا وَنَحْنُ هَكَذَا لَنَا هُنَا مَكَانْ

الاساس الوحيد ٨ و٦ Evan. C.M.

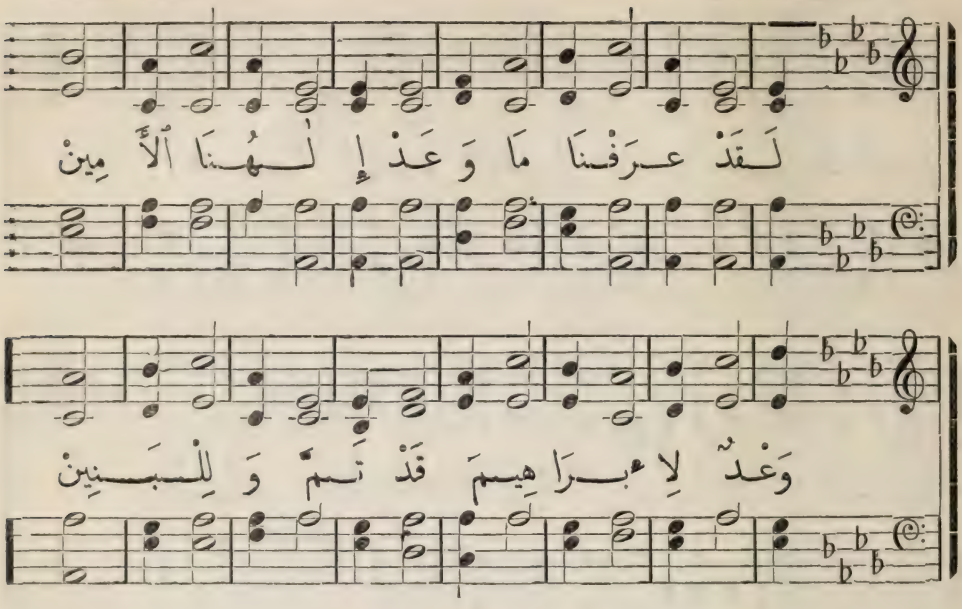

٢٤٠ (١٧٣) الترنيمة المئتان والاربعون معمودية الاطفال

١ لَقَدْ عَرَفْنَا مَا وَعَدْ إِلٰهُنَا ٱلْأَمِينْ
وَعْدٌ لِإِبْرَاهِيمَ قَدْ تَمَّ وَلِلْبَنِينْ

٢ قَالَ أَكُونُ ٱلرَّبَّ لَكْ مَعْ نَسْلِكَ ٱلْكَثِيرْ
أَكْفِي بِجُودِي مَنْزِلَكْ وَإِنَّنِي ٱلْقَدِيرْ

٣ يَبْقَى إِلَى جِيلٍ وَجِيلْ كَلَامُ حُبِّهِ
مَلَاكُ عَهْدِهِ ٱلْأَصِيلْ خَتْمٌ لَنَا بِهِ

٤ قَدْ ثَبَّتَ ٱلْوَعْدَ ٱلْقَدِيمْ يَسُوعُ لَمَّا قَالْ
إِنِّي أَرَى إِرْثَ ٱلنَّعِيمْ لِمِثْلِ ذِي ٱلْأَطْفَالْ

٥ مَا أَصْدَقَ ٱلْقَوْلَ ٱلْمَبِينْ فِي حِفْظِ عَهْدِهِ
إِذْ لَيْسَ يَمْحُو ٱسْمَ ٱلْبَنِينْ مِنْ سِفْرِ وَعْدِهِ

الوعد ٨ Uxbridge. L.M.

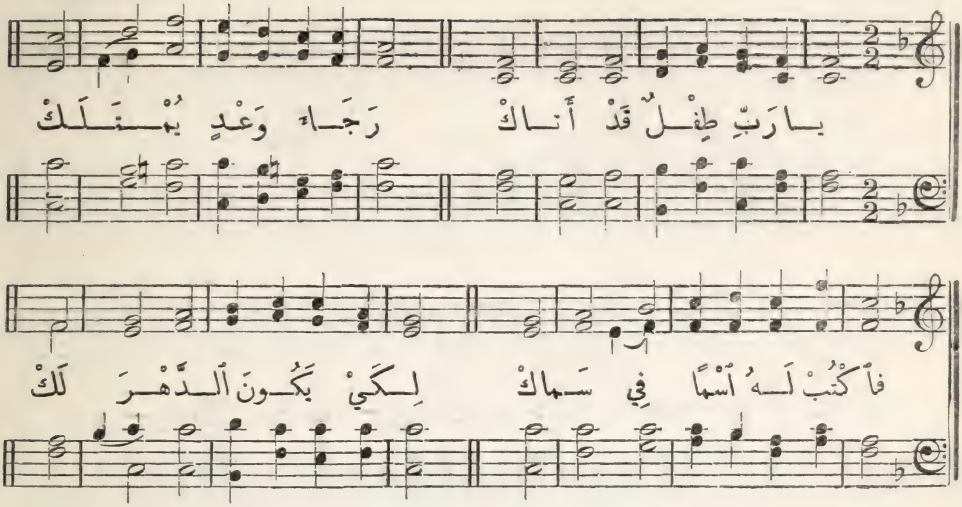

٢٣٩ (١٧٤) الترنيمة المئتان والتاسعة والثلاثون معمودية الاطفال

١ يا رَبِّ طِفْلٌ قَدْ أَتاكْ
رَجاءَ وَعدٍ يُمْتَلَكْ
فاكْتُبْ لَهُ اسْمًا فِي سَماكْ
لِكَيْ يَكُونَ الدَّهْرَ لَكْ

٢ إِغسِلْهُ مِنْ كُلِّ الذُّنوبْ
وَاجْعَلْهُ ذا قَلْبٍ جَدِيدْ
أَنْتَ عَلى سَتْرِ العُيُوبْ
تَقْدِرُ إِنْ كُنْتَ تُرِيدْ

٣ لا نَبْتَغِي مَجْدَ الرُّتَبْ
لَهُ وَلا المالَ الجَسِيمْ
لَكِنْ خُلاصَةُ الطَّلَبْ
أَنْ يَكْرَمَ اسْمُكَ العَظِيمْ

٤ بِحُسْنِ إِيمانٍ دخل
يَرُومُ حِفْظَكَ الأَمِينْ
وَعِنْدَ أَقْدامِ الجَمَلْ
مُلْقًى فيا نِعمَ المُعِينْ

Anvern. L.M. العماد ٨

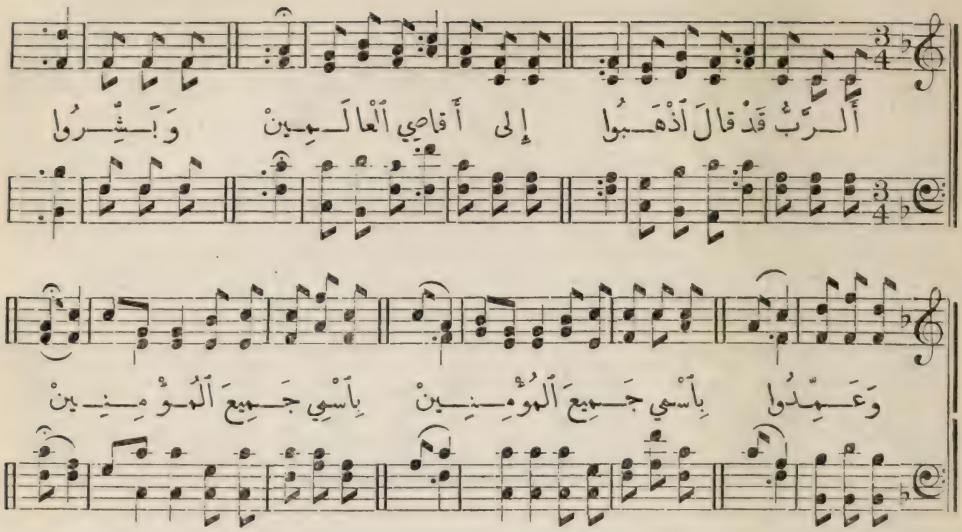

٢٣٨ الترنيمة المئتان والثامنة والثلاثون العماد

١ ألرَّبُّ قَدْ قالَ اذْهَبُوا
إلى أقاصِي الْعالَمِينْ
وَبَشِّرُوا وَعَمِّدُوا
بِاسْمِي جَمِيعَ الْمُؤْمِنِينْ

٢ فالآنَ بِاسْمِ الآبِ والْ
إبْنِ وَرُوحِ الْقُدُسِ
يُعَمَّدُ الآتِي إلى الْ
رَحْمانِ فادِي الأَنْفُسِ

٣ يا أَيُّها الآبُ الصَّمَدْ
بارِكْ لَنا هَذا الْعِمادْ
وَاسْكُبْ عَلى مَنِ اعْتَمَدْ
مِنْ رُوحِكَ الْمُحْيِي الْعِبادْ

٤ يا ابْنَ الإلهِ الْمُفْتَدِي
مَنِ اعْتَمَدْتَ بِالْمِياهْ
قَدِّسْ لَهُ ذا السِّرَّ فِي
إيمانِكَ الْمُعْطِي الْحَياهْ

٥ يا أَيُّها الرُّوحُ النَّقِي
قَدِّسْهُ وامْنَحْهُ السَّلامْ
وَهَبْ لَهُ الْقَلْبَ النَّقِي
وَالرُّشْدَ يا نُورَ الأَنامْ

Thatcher. S.M. بيعة الرب ٦ و ٨

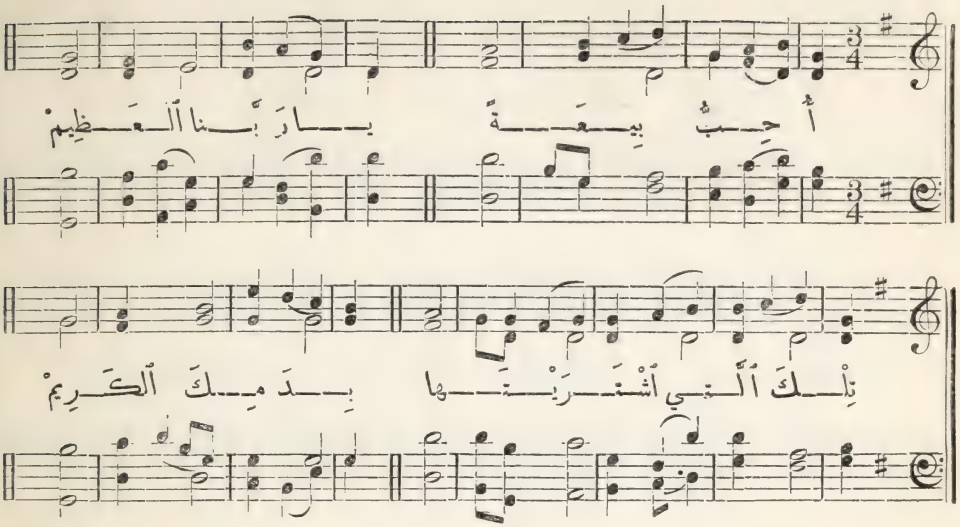

٢٣٧ (١٥٤) الترنيمة المئتان والسابعة والثلاثون — المحبة للكنيسة

١ أُحِبُّ بِيعَةً
يَا رَبَّنَا ٱلْعَظِيمْ
تِلْكَ ٱلَّتِي ٱشْتَرَيْتَهَا
بِدَمِكَ ٱلْكَرِيمْ

٢ إِنْ كَرِهَتْ يَدِي
بَرَكَةَ ٱلْبَنِينْ
يَلْصَقْ لِسَانِي بِفَمِي
وَتَنْسَنِي ٱلْيَمِينْ

٣ وَإِنْ نَسِيتُ مَا
يَضُرُّ أَوْ يُفِيدْ
يُعْدَمُ قَلْبِي فَرَحًا
وَحُزْنُهُ يَزِيدْ

٤ أَبْكِي لِأَجْلِهَا
وَأُصْعِدُ ٱلصَّلَاهْ
وَكُلُّ أَتْعَابِي لَهَا
مَا دُمْتُ فِي ٱلْحَيَاهْ

Like Gleams of Light. 8s. & 7s. نور الهدى ٨ و ٧

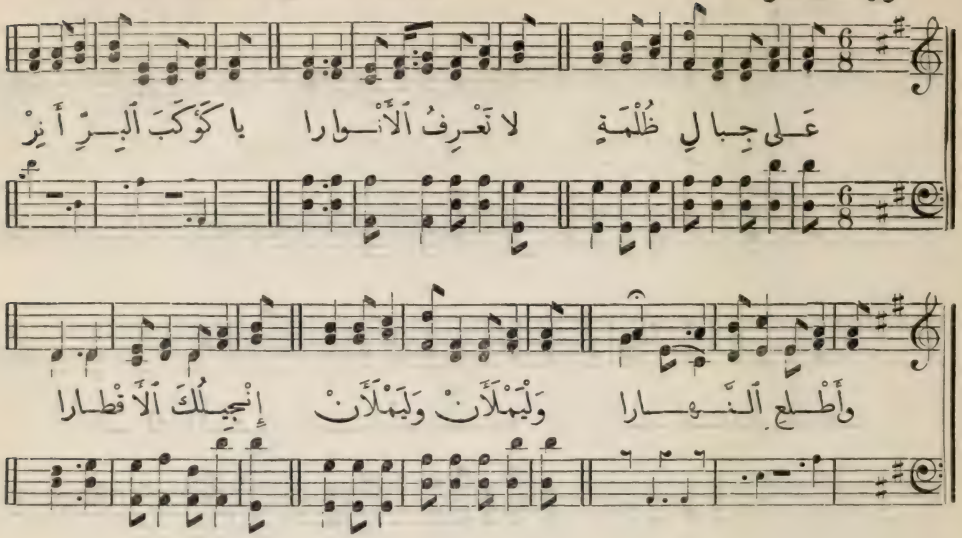

٢٣٦ الترنيمة المئتان والسادسة والثلاثون بشرى الخلاص

١ عَلى جِبالِ ظُلْمَةٍ
لا تَعْرِفُ ٱلْأَنْوارَا
يا كَوْكَبَ ٱلْبِرِّ أَنِرْ
وأَطْلِعِ ٱلنَّهارَا
وَلْيَمْلَأَنْ وَلْيَمْلَأَنْ
إِنْجِيلُكَ ٱلْأَقْطارا

٢ يا أَيُّها ٱلْإِنْجِيلُ طِرْ
إِلى ٱلْجِهاتِ ٱلْقَصْيا
يَمْتَدُّ سُلْطانُكَ فِي
عَوْنِ ٱلْيَمِينِ ٱلْعُلْيا
مُنْتَهِيًا مُنْتَهِيًا
إِلى أَقاصِي ٱلدُّنْيا

تابع ترنيمة ٢٣٥

٥ وَٱرْفَعْ سَرِيعًا رايَةَ ٱلْإِيمانْ
بِنُصْرَةِ ٱلْهادِي
لِيَنْتَهِيَ تَسَلُّطُ ٱلْهَوانْ
وَيَمْلِكُ ٱلْفادِي

٦ حَتَّى نَرَى مَحَبَّةَ ٱلْمَسِيحْ
قَدْ سادَتِ ٱلدُّنْيا
وَكُلُّ نَفْسٍ مَعَهُ تَسْتَرِيحْ
فِي ٱلرَّاحَةِ ٱلْعُلْيا

Henry. 10s. & 6s. بشرى الخلاص ١٠ و٦

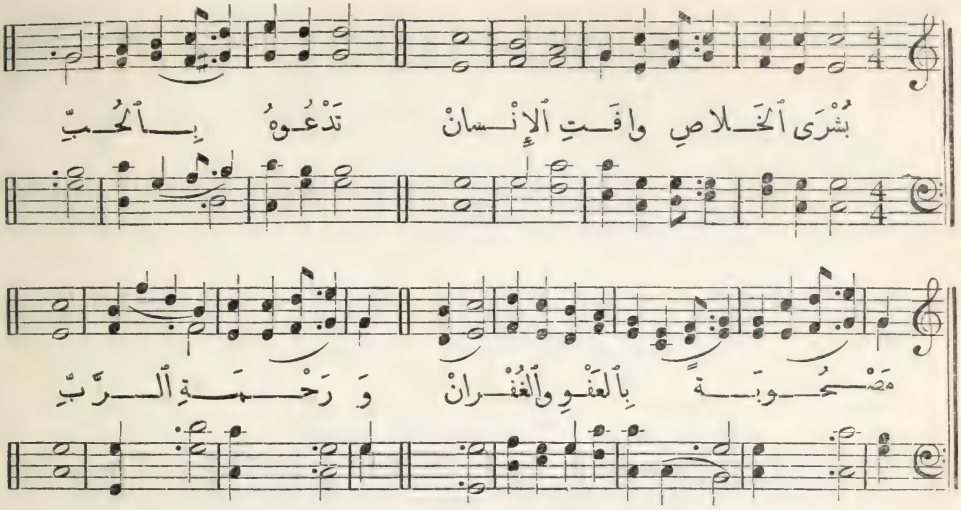

٢٣٥ الترنيمة المئتان والخامسة والثلاثون طلب امتداد الانجيل

١ بُشْرَى ٱلخَلاصِ وافَتِ ٱلإِنْسانْ
تَدْعُوهُ بِٱلْحُبِّ
مَصْحُوبَةً بِٱلعَفْوِ وٱلْغُفْرانْ
وَرَحْمَةِ ٱلرَّبِّ

٢ كَمْ مِنْ أُلُوفٍ فِي ٱلْوَرَى أَجْمَعْ
فِي مَذْهَبِ ٱلْبُطْلِ
حَتَّى مَتَى يا رَبِّ لا تَرْفَعْ
بَرَاقِعَ ٱلْجَهْلِ

٣ أُمْحُ ٱلظَّلامَ وٱفْتَحِ ٱلأَبْوابْ
لِلْعِلْمِ وٱلتَّبْشِيرْ
بِحُبِّ مَنْ قَدْ حَمَلَ ٱلْعَذابْ
لِيَمْنَحَ ٱلتَّبْرِيرْ

٤ رافِقْ بِرُوحِ قُدْسِكَ ٱلْمُنِيرْ
بِشَارَةَ ٱلسَّلامْ
لِيَهْتَدِي بِفِعْلِهِ ٱلْخَطِيرْ
مَنْ ضَلَّ فِي ٱلظَّلامْ

Hendon. 7s. صوت بويل ٧

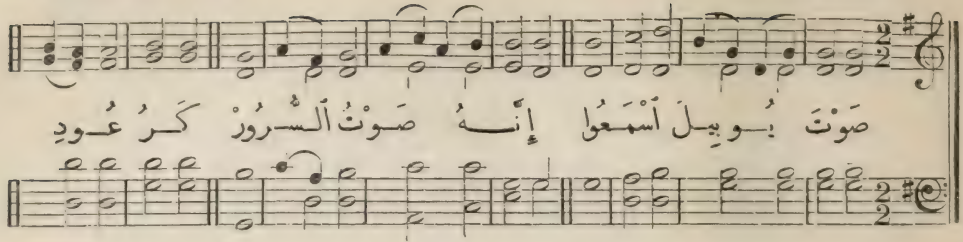

٢٣٤ (١٦٩) الترنيمة المئتان والرابعة والثلاثون ملك المسيح

١ صَوْتَ بُويِلَ اسْمَعُوا إِنَّهُ صَوْتُ السُّرُورْ
كَرُعُودِ الْجَوِّ أَوْ لُجَجٍ فَوْقَ الصُّخُورْ

٢ هَلِّلُويا رَبُّنَا ذُو اقْتِدارٍ سَيَسُودْ
لِيَرِنَّ الصَّوْتُ فِي كُلِّ أَقْطارِ الْوُجُودْ

٣ هَلِّلُويا فَاسْمَعُوا بَلَغَ الصَّوْتُ الْعُلَى
صَوْتُ أَلْحانِ السَّما لِلأَراضِي قَدْ مَلَا

٤ سِمَةَ النَّصْرِ انْظُرُوا قَدْ سَطا سَيْفُ الإِلَهْ
إِنَّ مُلْكَ الأَرْضِ قَدْ صارَ مُلْكًا لِفَتَاهْ

٥ هُوَ يَسْتَوْلِي عَلَى كُلِّ أَسْباطِ الأُمَمْ
حِينَما تُطْوَى السَّما فَهُوَ يَسْتَوْلِي نَعَمْ

٦ تَحْتَ رِجْلَيْهِ الْعِدَى وَهُوَ فِي حِضْنِ أَبِيهْ
هَلِّلُويا الآبُ فِي ابْنِهِ وَالابْنُ فِيهْ

7s. بويل ٧

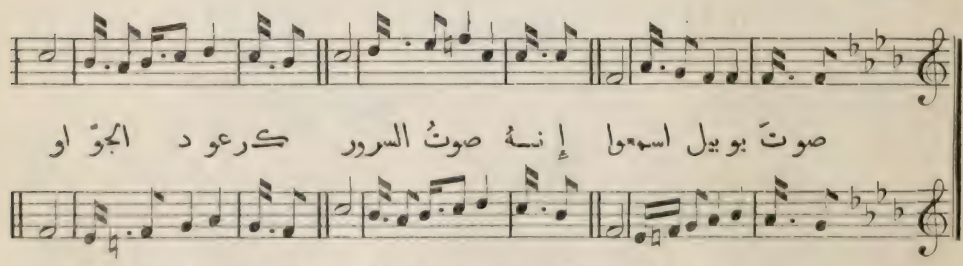

من راسيات الثلج ٧ و٦ MissionaryHymn. 7s. & 6s.

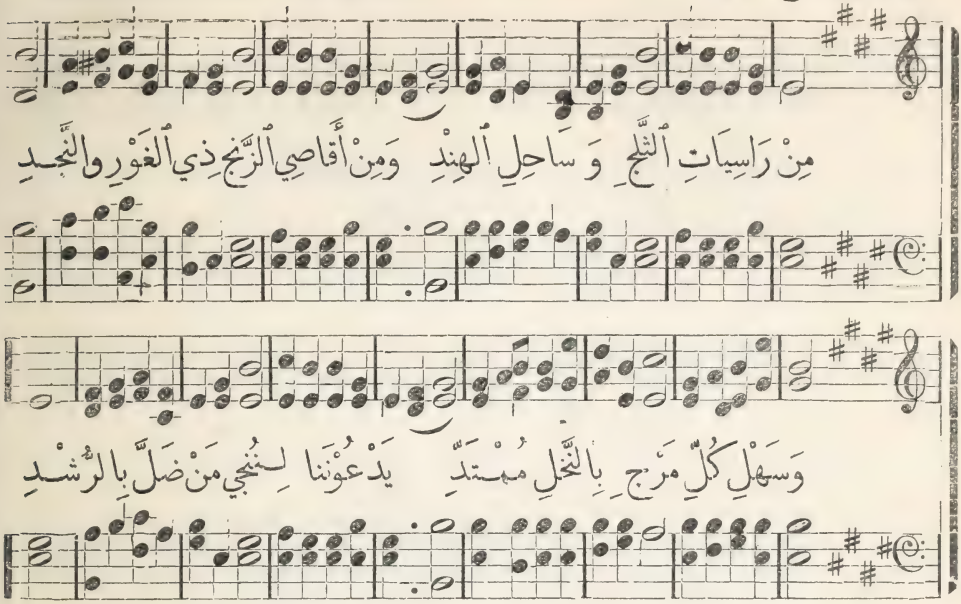

٢٣٣ (١٦٥) الترنيمة المئتان والثالثة والثلاثون لزوم تبشير الوثنيين

١ مِنْ راسِياتِ ٱلثَّلْجِ وَساحِلِ ٱلْهِنْدِ
وَمِنْ أَقاصِي ٱلزَّنْجِ ذِي ٱلْغَوْرِ وَٱلنَّجْدِ
وَسَهْلِ كُلِّ مَرْجٍ بِٱلنَّخْلِ مُمْتَدِّ
يَدْعُونَنا لِنُنْجِي مَنْ ضَلَّ بِٱلرُّشْدِ

٢ إِذا سَرَى ٱلنَّسِيمُ كَٱلْمِسْكِ فِي كِيلانْ
وَلَمْ يَكُنْ ذَمِيمُ فِيها سِوى ٱلإِنْسانْ
فَباطِلاً يَقُومُ مِنْ رَبِّنا ٱلإِحْسانْ
وَخَلْقُهُ يَرُومُ عِبادَةَ ٱلأَوْثانْ

٣ نَحْنُ ٱلَّذِينَ ٱنْقادُوا لِلنُّورِ وَٱلْحِكْمَهْ
هَلْ يُمْنَعُ ٱلإِيقادُ مِنَّا عَنِ ٱلظُّلْمَهْ
يا لِلْخَلاصِ نادُوا بِأَبْهَجِ ٱلنَّغَمَهْ
فَتَعْرِفَ ٱلأَبْعادُ إِسْمًا لِذِي ٱلرَّحْمَهْ

٤ يا رِيحُ بُثِّي ٱلْبُشْرَى وَٱلْماءُ فَلْيَجْرِ
حَتَّى يَفِيضَ بَحْرًا قُطْرًا إِلى قُطْرِ
حَتَّى يَعُودَ جَهْرًا بِمُلْكِهِ ٱلدَّهْرِي
مَنْ ماتَ مَوْتًا مُرًّا عَنَّا كَما نَدْرِي

Herold. 7s. ملك المسيح ٧

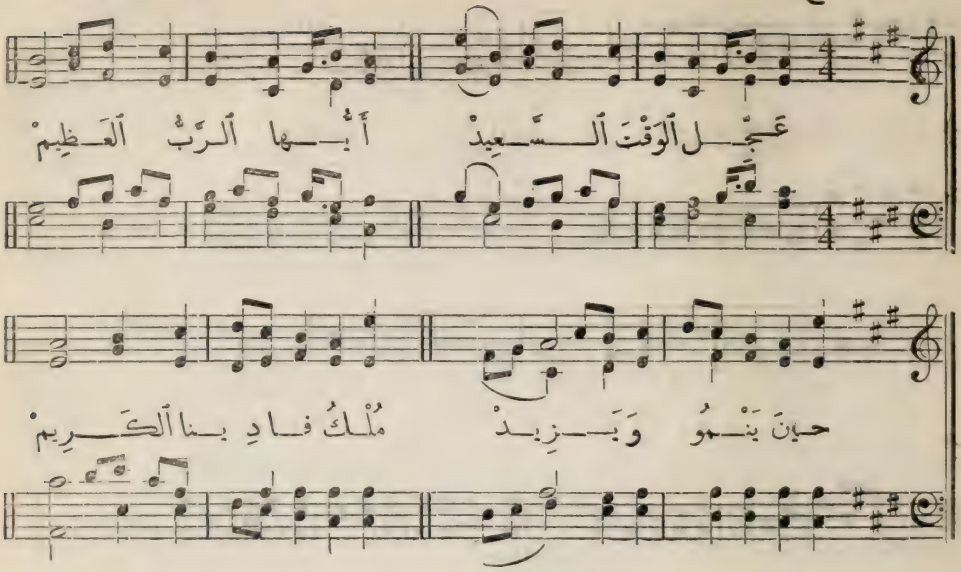

٢٣٢ (١٦٧) الترنيمة المئتان والثانية والثلاثون طلب امتداد ملكوت المسيح

١ عَجِّلِ ٱلْوَقْتَ ٱلسَّعِيدْ أَيُّهَا ٱلرَّبُّ ٱلْعَظِيمْ
حِينَ يَنْمُو وَيَزِيدْ مُلْكُ فَادِينَا ٱلْكَرِيمْ

٢ كُلُّ أُمَّةٍ هُنَاكْ فِي جَمِيعِ ٱلْأَمْكِنَهْ
تَسْتَجِيبُ صَوْتَ ذَاكْ بِقُلُوبٍ مُؤْمِنَهْ

٣ وَهُنَاكَ قَدْ بَطَلْ كُلُّ حَرْبٍ وَخِصَامْ
وَتَقَوَّى ٱلْبِرُّ وَٱلْ عَدْلُ أَيْضًا وَٱلسَّلَامْ

٤ فَلْنُبَارِكِ ٱلْإِلَهْ وَلْنُسَبِّحِ ٱسْمَهُ
وَنُخَبِّرْ بِغِنَاهُ وَنُعَظِّمْ حُكْمَهُ

تابع ترنيمة ٢٣١

٣ ما مِنَ ٱللَّيْلِ أَبَا حَارِسُ ٱنْظُرْهَا ٱلسَّحَرْ
زَالَ لَيْلٌ وَٱنْتَفَى كُلُّ خَوْفٍ وَخَطَرْ

أَيُّهَا ٱلْحَارِسُ عُدْ مُسْرِعًا لِلْمَنْزِلِ
هَا أَنَا أَمْضِي فَهَا قَدْ أَتَانَا ٱبْنُ ٱلْعَلِي

Watchman tell us of the night. 7s. كيف الليل ٧

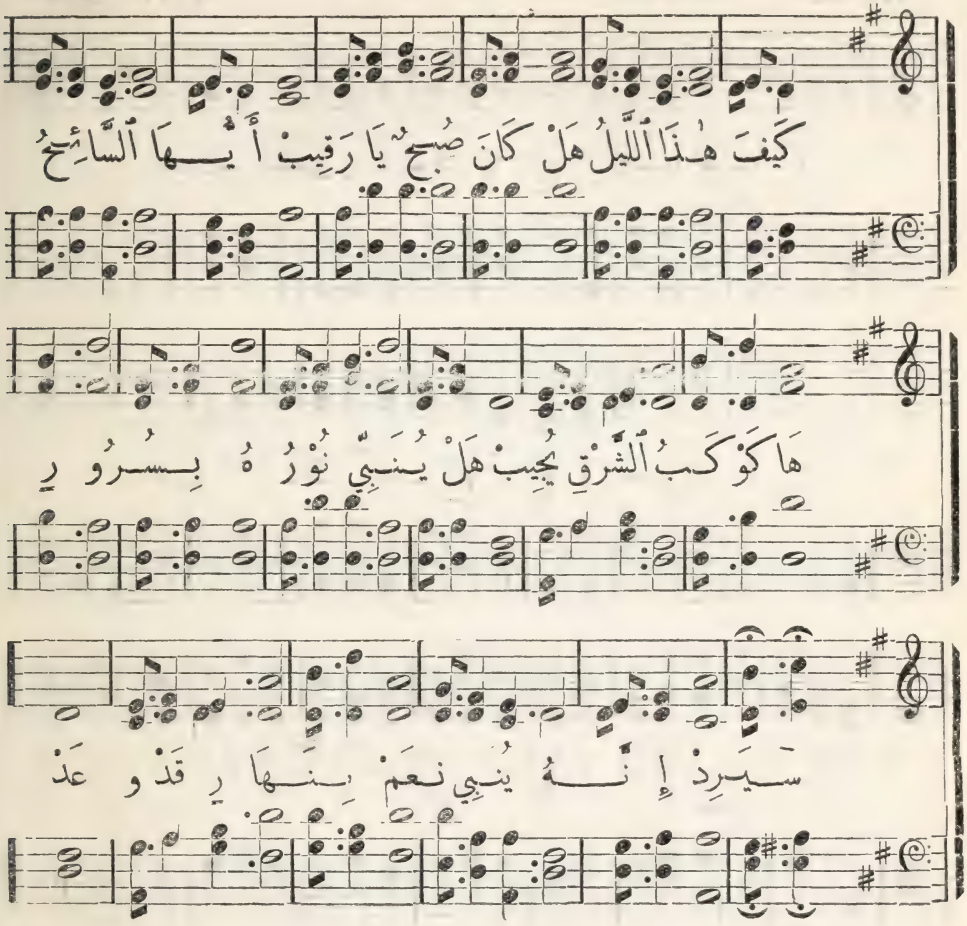

٣٣١ (١٧٠) الترنيمة المئتان والحادية والثلاثون **يا حارس ما من الليل**

١ كَيْفَ هَذَا ٱللَّيْلُ هَلْ كَانَ صُبْحٌ يَا رَقِيبْ
أَيُّهَا ٱلسَّائِحُ هَا كَوْكَبُ ٱلشَّرْقِ يُجِيبْ
هَلْ يُنَبِّي نُورُهُ بِسُرُورٍ سَيَرِدْ
إِنَّهُ يُنْبِي نَعَمْ بِنَهَارٍ قَدْ وُعِدْ

٢ مَا مِنَ ٱللَّيْلِ أَرَى ذَلِكَ ٱلنَّجْمَ ٱرْتَفَعْ
ذَاكَ فِيهِ بَرَكَاتٌ وَنُورٌ قَدْ لَمَعْ
هَلْ يُضِي هَذَا فَقَطْ فِي أَرَاضِي شَعْبِهِ
بَلْ تُضِيءُ بَعْدَهَا كُرَةَ ٱلْأَرْضِ بِهِ

Wareham. 11s. & 8s. الخلاص ١١ و٨

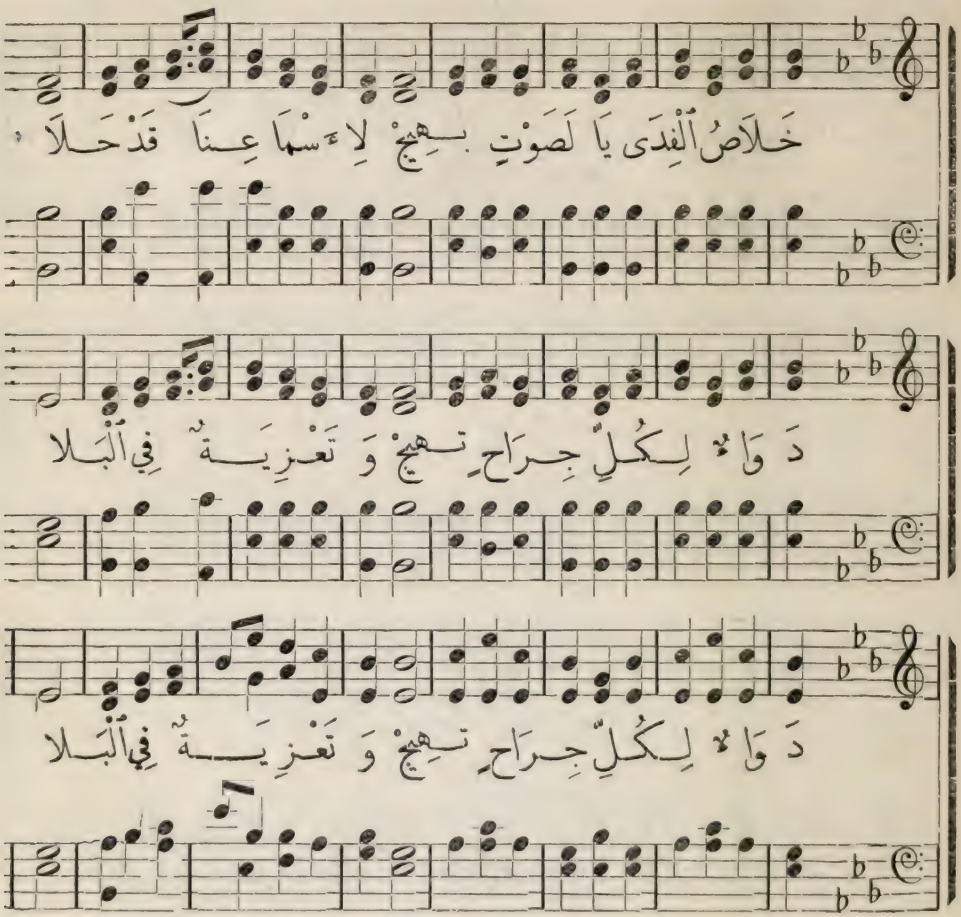

٢٣٠ (٩٢) الترنيمة المئتان والثلاثون **الابتهاج بالخلاص**

١ خَلاَصُ ٱلْفِدَى يا لَصَوْتٍ بَهِيجْ
لِأَسْمَاعِنَا قَدْ حَلاَ
دَوَاءٌ لِكُلِّ جِراحٍ تَهِيجْ
وَتَعْزِيَةٌ فِي ٱلْبَلاَ
٢ مِنَ ٱلْحُزْنِ مِنْ عُمْقِ وادِي ٱلْخَطا
وَظُلْمَةِ بابِ ٱلْجَحِيمْ
نَقُومُ بِنِعْمَةِ رَبِّ ٱلسَّما
وَنَنْظُرُ نُورَ ٱلنَّعِيمْ
٣ خَلاصَ ٱلْفِدَى بَشِّرُوا فِي ٱلْمَلا
إِلى كُلِّ دانٍ وَقاصْ
فَتَفْرَحُ كُلُّ جُنُودِ ٱلْعُلَى
بِتَوْزِيعِ بُشْرَى ٱلْخَلاصْ

Shining Shore. 8s. & 7s. سيروا بانجيل الهدى ٨ و ٧

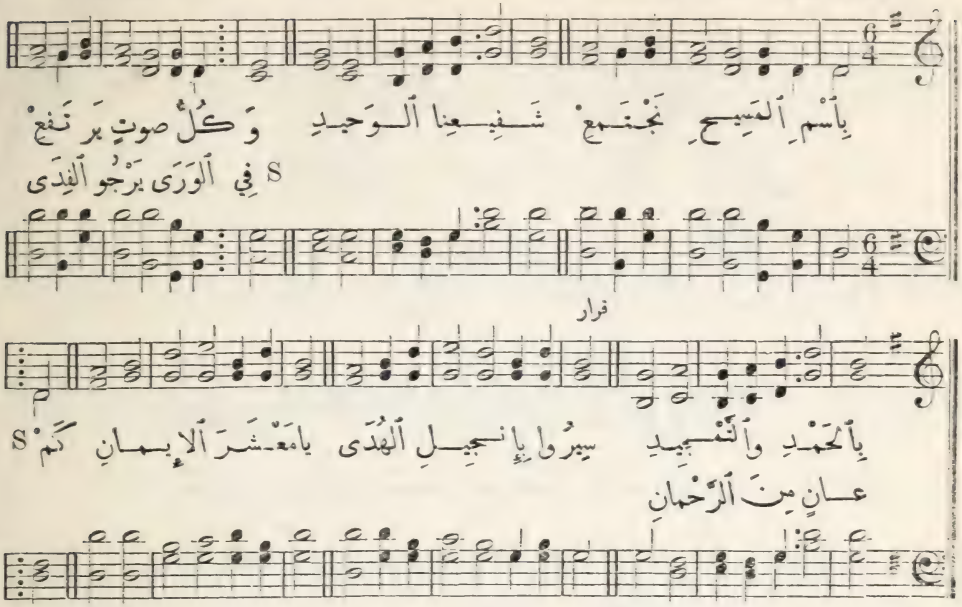

٣٣٩ (١٧١) الترنيمة المئتان والتاسعة والعشرون انتشار الانجيل

١ بِٱسْمِ ٱلْمَسِيحِ نَجْتَمِعْ شَفِيعِنَا ٱلْوَحِيدِ
وَكُلُّ صَوتٍ بَرَنَّمْ بِٱلْحَمْدِ وَٱلتَّمْجِيدِ

قرار

سِيرُوا بِإِنْجِيلِ ٱلْهُدَى يَا مَعْشَرَ ٱلإِيمَانِ
كَمْ فِي ٱلْوَرَى يَرْجُو ٱلْفِدَى عَانٍ مِنَ ٱلرَّحْمَانِ

٢ رَبُّ ٱلْفِدَى عَنَّا ٱحْتَمَلْ مَوْتًا عَلَى ٱلصَّلِيبِ
أَحَبَّنَا مُنْذُ ٱلأَزَلْ فَٱلشُّكْرُ لِلْحَبِيبِ

٣ إِلَى مَتَى بُشْرَى ٱلسَّلَامْ يَا مَصْدَرَ ٱلإِنْعَامِ
مَحْجُوبَةٌ عَنِ ٱلأَنَامْ بِٱلْجَهْلِ وَٱلظَّلَامِ

٤ يَا رَبَّنَا أَعْطِ ٱلرَّجَا لِكُلِّ مَنْ يُرِيدُ
وَٱنْفُخْ أَوْهَامُ ٱلدُّجَى وَلْيَهْتَدِ ٱلْعَنِيدُ

٥ بَارِكْ عَلَى ٱجْتِمَاعِنَا يَا رَبُّ يَا كَرِيمْ
وَلْيَكُنِ ٱجْتِمَاعُنَا بِفَرَحٍ يَدُومْ

Avon. C.M. الغفران ٨ و٦

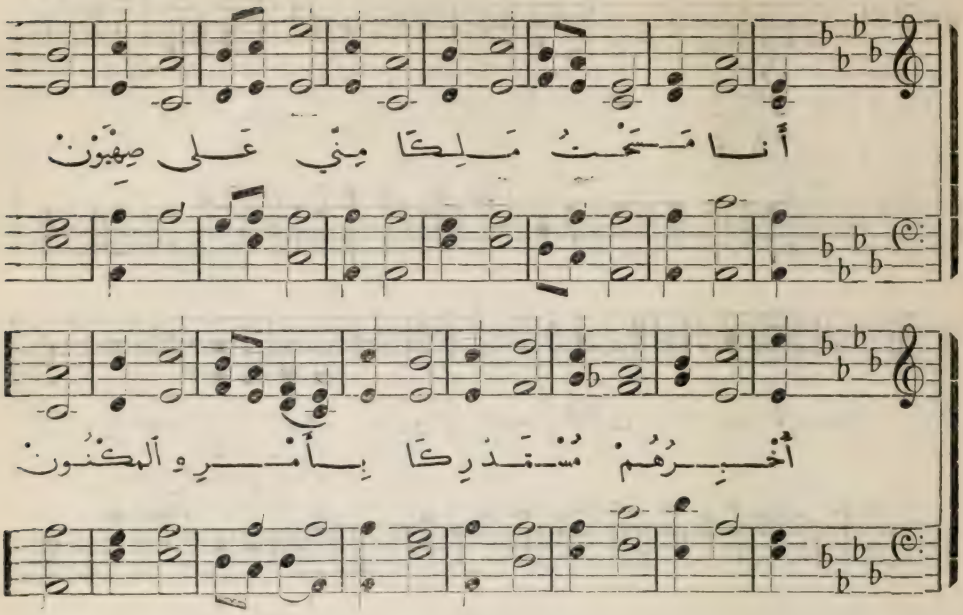

٢٢٨ (مز ٢) الترنيمة المئتان والثامنة والعشرون وعد الله للابن بالملك

١ أنا مسحت ملكا مني على صهيون
أخبرهم مستدركا بأمره المكنون

٢ الرب قال أنت لي ابن فإن تسل
أعطيك كل الملل والسهل والجبل

٣ ترعى الشعوب العاصية عصاك من حديد
تحتهم كالآنية برجز شديد

٤ فالآن أصغوا وافهموا يا أيها الملوك
ويا قضاة فاعلموا واحسنوا السلوك

٥ لله بالخوف اعبدوا وقبلوا الوحيد
وحاذروا أن توقدوا غضبه المبيد

٦ فتهلكوا عن طرق الحياة بلا بد
طوبى لعبد اتكل عليك يا صمد

Lenox. H.M. الرب نورٌ ١٢ و ٨

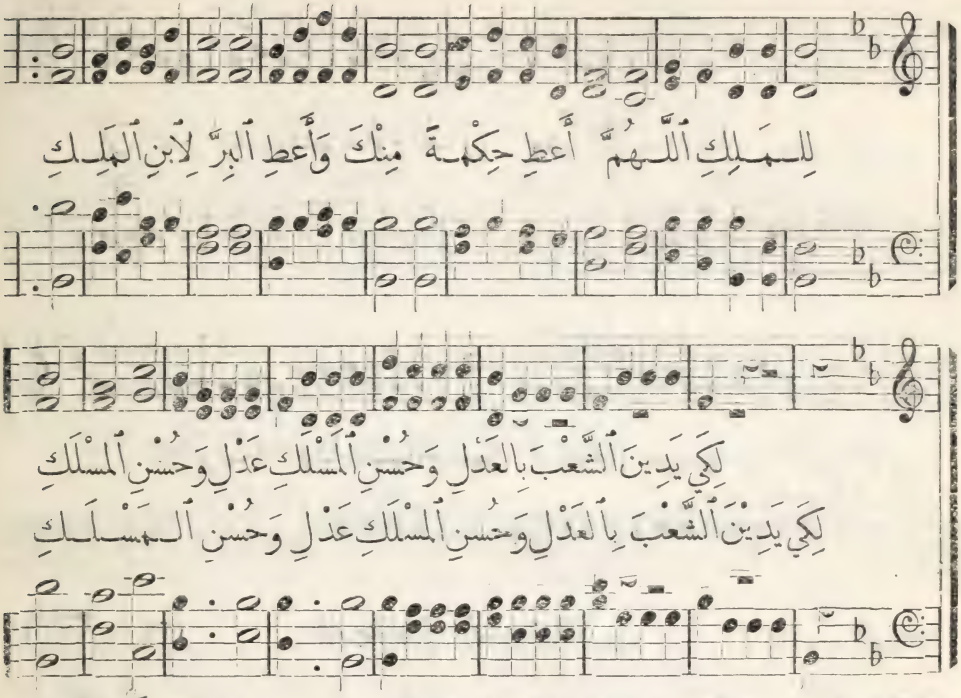

٢٢٧ (١٦٤ مز ٧٢) الترنيمة المئتان والسابعة والعشرون امتداد مملكة المسيح

١ لِلْمَلِكِ اللَّهُمَّ أَعْطِ حِكْمَةً
مِنْكَ وَأَعْطِ الْبِرَّ لِابْنِ الْمَلِكِ
لِكَيْ يَدِينَ الشَّعْبَ بِالْ
عَدْلِ وَحُسْنِ الْمُلْكِ
٢ فِي عَهْدِهِ يَنْزِلُ فِي الْأَرْضِ كَمَا
يَجْرِي بِهَا عَلَى الْجَزَازِ الْمَطَرُ
وَيُشْرِقُ الْبِرُّ إِلَى
أَنْ يَضْمَحِلَّ الْقَمَرُ
٣ وَيَمْلُكُ الْأَرْضَ مِنَ الْبَحْرِ إِلَى الْ
بَحْرِ مِنَ النَّهْرِ إِلَى أَقْصَى الْبِلَادْ
تَجْثُو لَهُ أَهْلُ الْفَضَا
وَالْخَصْمُ يَلْحَسُ الرَّمَادْ
٤ قُدَّامَ عَيْنِ الشَّمْسِ يَمْتَدُّ اسْمُهُ
مُبَارَكًا مُنْتَصِبًا كَالْعَلَمِ
تُقَدِّمُ الْأُولَى لَهُ
فِي الْأَرْضِ كُلُّ الْأُمَمِ
٥ فَلْيَكُنِ اسْمُ مَجْدِهِ مُبَارَكًا
مُسَبَّحًا طُولَ الْمَدَى كَمَا يَجِبْ
وَالْأَرْضُ مِنْهُ تَمْتَلِي
آمِينَ آمِينَ اسْتَجِبْ

Hold the Fort. احفظوا الحصون

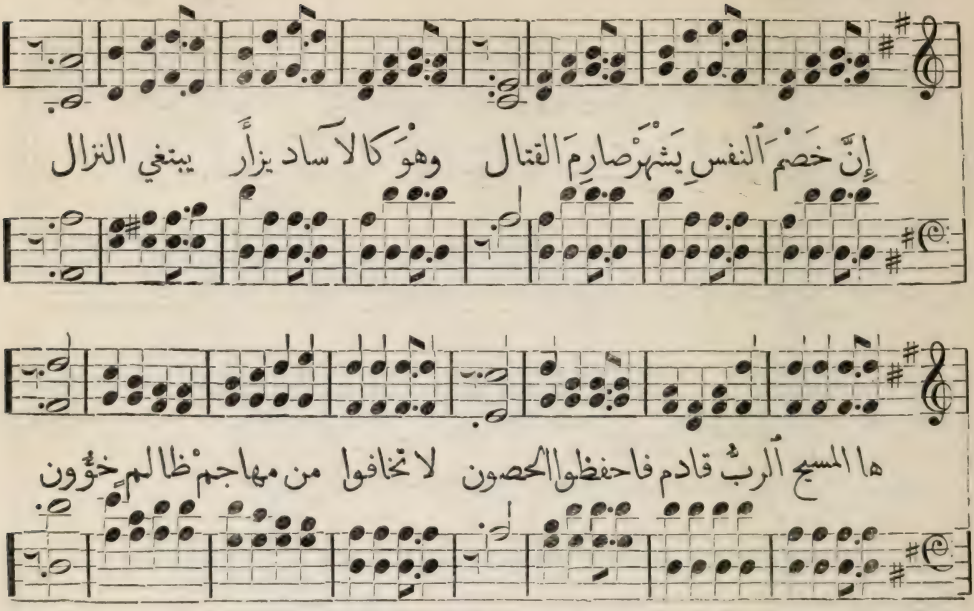

٢٢٦ (٢٣٠) الترنيمة المئتان والسادسة والعشرون الحرب الروحية

١ إنّ خصمَ النفسِ يشهرْ صارمَ القتالْ
وهوَ كالآسادِ يزأرْ يبتغي النزالْ

قرار

ها المسيحُ الربُّ قادمْ فاحفظوا الحصونْ
لا تخافوا مِنْ مهاجمْ ظالمٍ خؤونْ

٢ إنّ أعداءَ الصلاحِ جيشُها أسودْ
فعليكمْ بالسلاحِ أيُّها الجنودْ

٣ رايةُ الإيمانِ ترفعْ والنفيرُ صاحْ
والحسامُ الحقُّ يلمعْ والنجاحُ لاحْ

٤ حربُنا العظمى تشبُّ كاللظى الشديدْ
إنّما القادي المحبُّ قائدٌ مجيدْ

٥ نعمةُ الربِّ العظيمهْ ضعفنا تعينْ
كيفَ نخشى مِنْ هزيمهْ نصرُنا مبينْ

تابع ترنيمة ٢٢٥

٤ هنا حولَ سُبلي الخطاء أرى فما دمتُ في حبِّ فادي الورى
فبالضيقِ إكليلَ مجدٍ أنالْ يدومُ انتصاري برَبِّ الكمالْ

Marching along 11s. & 10s. الحرب الروحية ١١ و ١٠

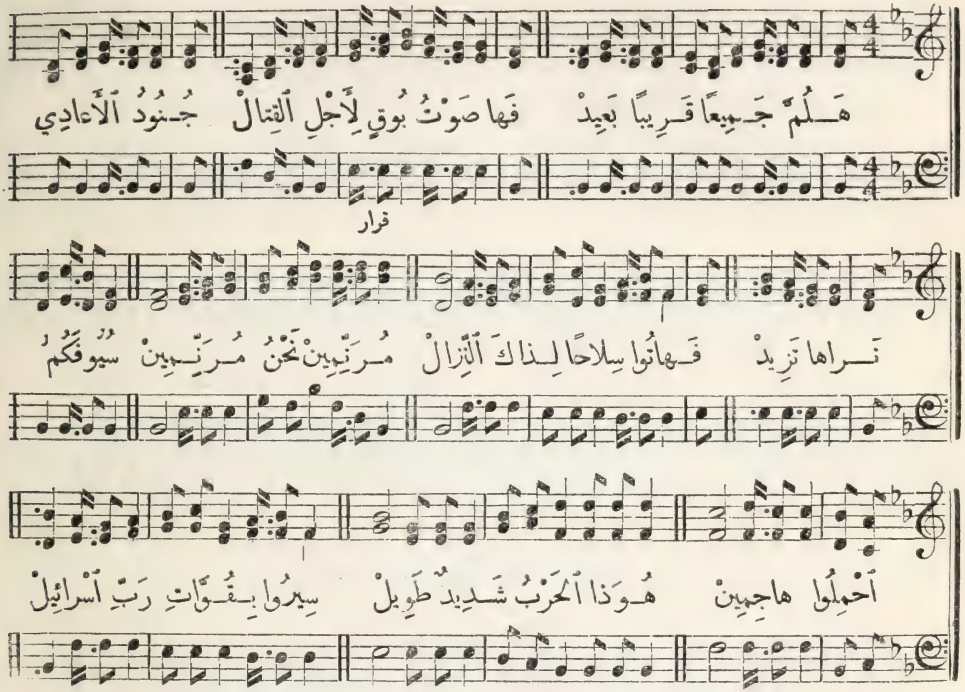

٢٢٥ (١٤٥) الترنيمة المئتان والخامسة والعشرون المناداة لمقاومة الشر

١ هَلُمَّ جَمِيعًا قَرِيبًا بَعِيدْ
فَهَا صَوْتُ بُوقٍ لِأَجْلِ ٱلْقِتَالْ
جُنُودُ ٱلْأَعَادِي نَرَاهَا تَزِيدْ
فَهَاتُوا سِلَاحًا لِذَاكَ ٱلنِّزَالْ

قرار

مُرَنِّمِينْ نَحْنُ مُرَنِّمِينْ
سُيُوفَكُمُ ٱحْمِلُوا هَاجِمِينْ
هَوَذَا ٱلْحَرْبُ شَدِيدٌ طَوِيلْ
سِيرُوا بِقُوَّاتِ رَبِّ ٱسْرَائِيلْ

٢ عَدُوِّي أَمَامِي بِصَفِّ ٱلْقِتَالْ
فَأَثْبُتُ لَا عَنْ طَرِيقِي أَحِيدْ
وَنَغْمَتُنَا قُوَّتِي ذُو ٱلْجَلَالْ
فَسِيرُوا بِإِيمَانِ عَزْمٍ وَطِيدْ

٣ بِحُبٍّ دَخَلْنَا جُيُوشَ ٱلنِّظَامْ
نُقَادُ بِإِرْشَادِ فَادِي ٱلْبَشَرْ
نَسُلُّ حُسَامَ ٱلْمُفَدِّي ٱلْأَنَامْ
فَلَا نَرْجِعَنَّ بِغَيْرِ ٱلظَّفَرْ

Work, for the night is coming. 7s. & 6s. النهوض ٧ و ٦

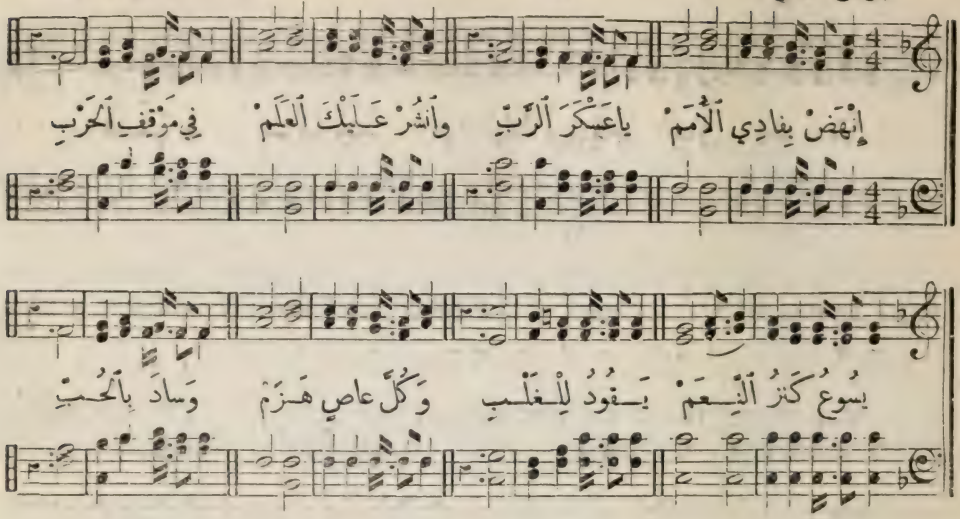

٢٢٤ الترنيمة المئتان والرابعة والعشرون جيش المسيح

١ إِنْهَضْ بِنادِي ٱلْأُمَمْ يا عَسْكَرَ ٱلرَّبِّ
وٱنْشُرْ عَلَيْكَ ٱلْعَلَمْ فِي مَوْقِفِ ٱلْحَرْبِ
يَسُوعُ كَنْزُ ٱلنِّعَمْ يَقُودُ لِلْغَلَبِ
وَكُلَّ عاصٍ هَزَمْ وَسادَ بِٱلْحُبِّ

٢ إِتْبَعْ رَئِيسَ ٱلْعُلَى يا جَيْشَ إِيمانِ
وٱثْبُتْ مُقِيمًا عَلَى وَعْدٍ وَإِحْسانِ
فَلا تَكُنْ وَجِلا وٱفْتُكْ بِشَيْطانِ
هَيْهاتِ أَنْ تُخْذَلا مِنْ عَوْنِ رَحْمانِ

٣ قُمْ مُقْبِلاً لِلْحَمَلْ يا مَحْفَلَ ٱلْجُنْدِ
وٱحْمِلْ سِلاحًا كَمَلْ وٱهْجُمْ عَلَى ٱلضِّدِّ
حارِبْ بِدُونِ مَلَلْ لا تَخْشَ مِنْ لَحْدِ
مَنْ لِيَسُوعَ ٱنْتَقَلْ قَدْ فازَ بِٱلْمَجْدِ

٤ حَرْبٌ قَصِيرُ ٱلزَّمَنْ فَٱغْلِبْ وَلا تَجْزَعْ
فَٱلآنَ دَمْعُ ٱلْحَزَنْ لَكِنْ غَدًا يُنْزَعْ
إِكْلِيلُ مَجْدٍ حَسَنْ يُعْطاهُ مَنْ يَخْضَعْ
يَحْظُو بِمَجْدِ ٱلْوَطَنْ وَيَنْتَفِي ٱلدَّمْعُ

Mendelssohn. 7s. & 6. حربٌ لها اضطرام ٧ و٦

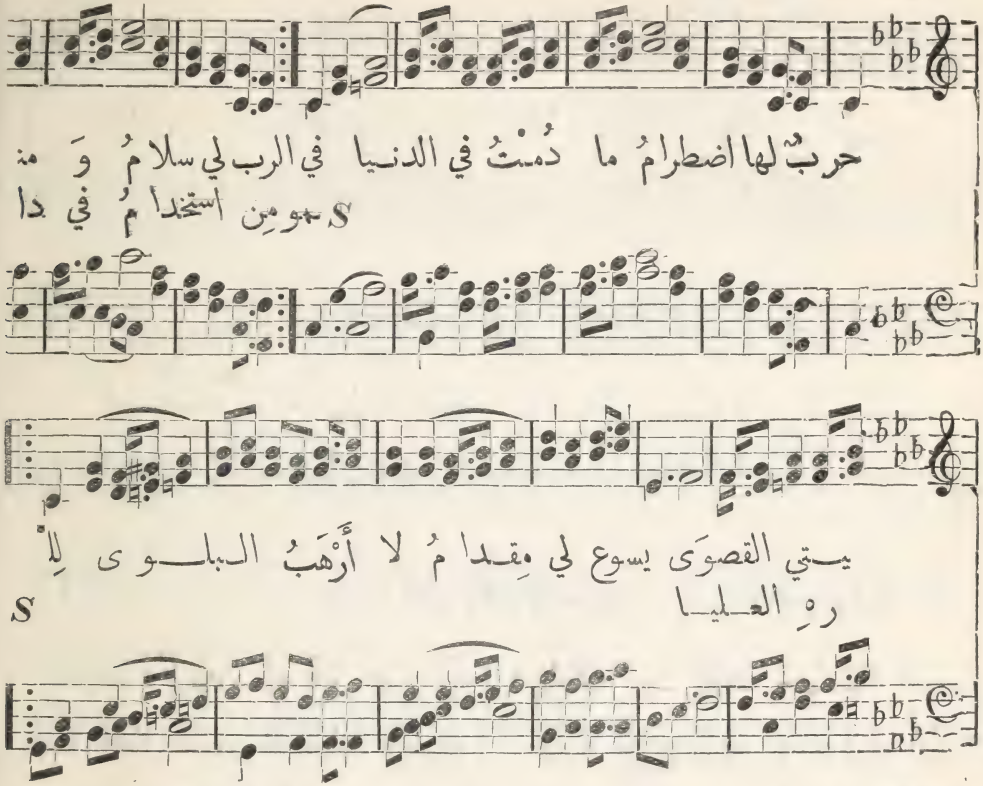

٣٣٣ (١٤٤) الترنيمة المئتان والثالثة والعشرون الجراءة في الحرب الروحية

١ حَرْبٌ لَها اَضْطِرامُ ما دُمْتُ فِي اَلدُّنْيا
فِي اَلرَّبِّ لِي سَلامُ وَمُنْيَتِي اَلْقُصْوَى
يَسُوعُ لِي مِقْدامُ لا أَرْهَبُ اَلْبَلْوَى
لِلْمُؤْمِنِ اَسْتِخْدامُ فِي دارِهِ اَلْعُلْيا

٢ إِنْ تَهْجُمِ اَلْجُنُودُ فِي حَوْمَةِ اَلْمَيدانْ
أَوْ تَقْصِفِ اَلرُّعُودُ أَوْ تُضْرَمِ اَلنِّيرانْ
أَرَى اَلْعِدَى تَعُودُ بِاَلذُّلِ وَاَلْخُسْرانْ
فَلا يُرَى مَفْقُودُ مِنْ عَسْكَرِ اَلرَّحْمانْ

٣ يا جُنْدَ رَبِّي قاتِلْ بِاَلسَّيْفِ وَاَلدُّرُوعْ
يا جُنْدَ رَبِّي اَلْباسِلْ لا تَخْشَ ما يَرُوعْ
تَحْتَ اَلسِّلاحِ اَلْكامِلْ حارِبْ مَعَ اَلْجُمُوعْ
تَفُزْ بِنَصْرٍ عاجِلْ تَحْتَ لِوا يَسُوعْ

٤ هَيَّا بِنا اَسْتَعِدُّوا لِنِلْكُمُ اَلدِّيارْ
حَيْثُ يَحِلُّ اَلْمَجْدُ فِي مَجْمَعِ اَلأَبْرارْ
حَيْثُ اَلْمَدِيحَ نَشْدُو بِنَغْمَةِ اَلْقِيثارْ
حَيْثُ اَلثَّنا وَاَلْحَمْدُ لِلْمَلِكِ اَلْقَهّارْ

All Saints. L.M. السخاء ٨

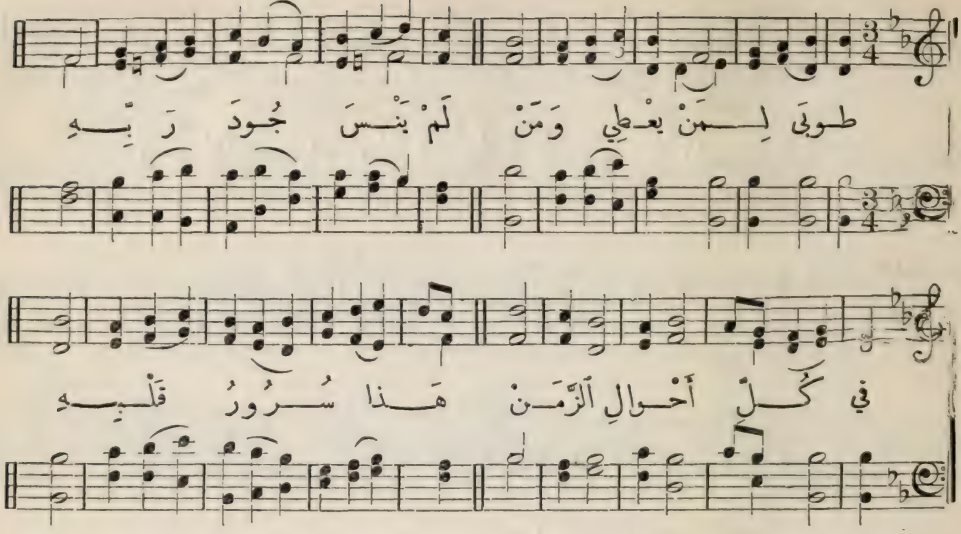

٢٢٢ الترنيمة المئتان والثانية والعشرون الاجتهاد في العطاء

١ طُوبَى لِمَنْ يُعْطِي وَمَنْ لَمْ يَنْسَ جُودَ رَبِّهِ
فِي كُلِّ أَحْوالِ الزَّمَنْ هَذا سُرُورُ قَلْبِهِ

٢ لَكِنَّما كُلُّ العَطا إِنْ كانَ حَقًّا بِالرِّضَى
يَقْبَلُهُ رَبُّ العُلَى مُجازِيًا خَيْرَ الجَزا

٣ إِنَّا نذِيعُ عَلَنًا جُودَكَ يا رَبَّ النِّعَمْ
نَحْنُ وَكُلُّ ما لَنا مِنْ جُودِ يَنْبُوعِ الكَرَمْ

٤ إِرْجاعُها مِنَّا إِلَيْكْ حَتْمٌ عَلَيْنا أَجْمَعِينْ
هُمُومَنا نُلْقِي عَلَيْكْ لِأَنَّكَ المُعْنِي المُعِينْ

٥ يا رَبِّ بارِكِ العَطا وَاجْعَلْهُ مَقْبُولًا لَدَيْكْ
وَهَبْ لَنا حُبَّ السَّخا نُقْبِلْ بِهِ دَوْمًا إِلَيْكْ

٦ وَاقْبَلْ إِلهِي كُلَّما نُعْطِي وَبارِكْهُ لَنا
وَهَبْ لَنا كَنْزَ السَّما كَنْزَ الحَياةِ والغِنَى

تابع ترنيمة ٢٢١

٥ لِناكَ لا تَنْسَ الجَمِيلْ إِلى جَمِيعِ المَعْوِزِينْ
بَلِ افْعَلِ الخَيْرَ الجَزِيلْ لا سِيَّما لِلْمُؤْمِنِينْ

غبطة العطاء ٨ و٧ و٥ Under His Wings. 8s., 7s. & 5s.

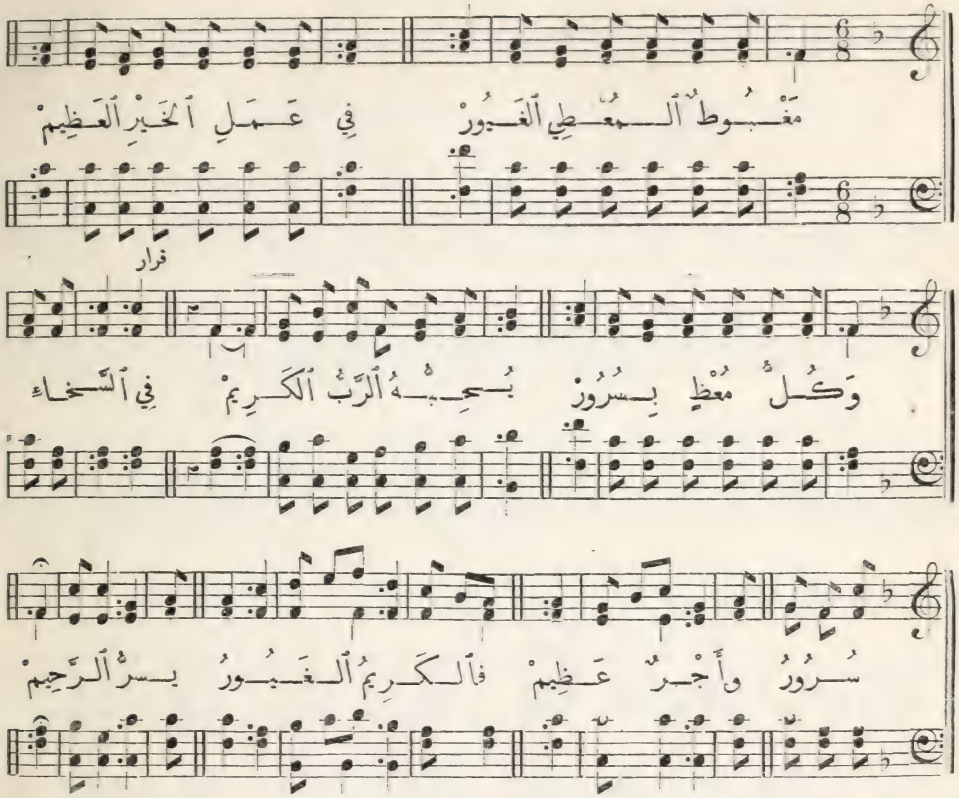

٢٢١ الترنيمة المئتان والحادية والعشرون **غبطة السخاء في العطاء**

١ مَغْبُوطُ ٱلْمُعْطِي ٱلْغَيُورْ فِي عَمَلِ ٱلْخَيْرِ ٱلْعَظِيمْ
وَكُلُّ مُعْطٍ بِسُرُورْ يُحِبُّهُ ٱلرَّبُّ ٱلْكَرِيمْ

قرار

فِي ٱلسَّخَاءِ سُرُورُ وأَجْرٌ عَظِيمْ
فَٱلْكَرِيمُ ٱلْغَيُورُ يَسُرُّ ٱلرَّحِيمْ

٢ أَكْرِمْ بِمَالِكَ ٱلإِلَهَ فَتَمْتَلِي خَزَائِنُكْ وَيَسْمَعَ ٱللهُ ٱلصَّلاَهْ وَرُوحُهُ يُسَاكِنُكْ

٣ مَنْ يَرْحَمُ ٱلْعَانِي ٱلْفَقِيرْ يُقْرِضُ رَبَّهُ ٱلْجَلِيلْ
وَسَيُجَازِيهِ ٱلْقَدِيرْ عَنْ ذَلِكَ ٱلْفِعْلِ ٱلْجَمِيلْ

٤ وَمَنْ يَسُدُّ أُذُنَيْهْ عَنْ صَوْتِ مِسْكِينٍ حَزِينْ
فَٱلرَّبُّ لاَ يُصْغِي إِلَيْهْ فِي طِلْبَةٍ وَلاَ يُعِينْ

Evening Bells. L.M. التكريس ٨

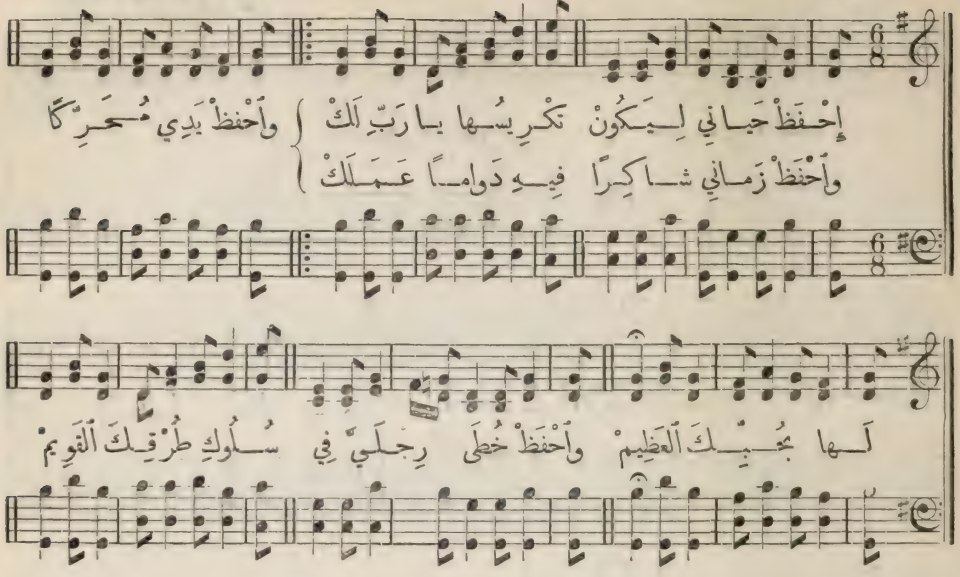

٢٢٠ الترنيمة المئتان والعشرون تخصص الذات لخدمة المسيح

١ إِحْفَظْ حَيَاتِي لِيَكُونْ تَكْرِيسُهَا يَا رَبِّ لَكْ
وَٱحْفَظْ زَمَانِي شَاكِرًا فِيهِ دَوَامًا عَمَلَكْ
وَٱحْفَظْ يَدِي مُحَرِّكًا لَهَا بِحُبِّكَ ٱلْعَظِيمْ
وَٱحْفَظْ خُطَى رِجْلَيَّ فِي سُلُوكِ طُرُقِكَ ٱلْقَوِيمْ

٢ صَوْتِي ٱحْفَظَنْ مُرَنِّمًا لِمَلِكِي طُولَ ٱلْمَدَى
وَشَفَتَيَّ ٱحْفَظْهُمَا لِلنُّطْقِ فِي سِرِّ ٱلْفِدَى

إِرَادَتِي ٱحْفَظْ فَهْيَ لَكْ لَيْسَ مُرَادِي ٱلْآنَ لِي
قَلْبِي ٱحْفَظَنْ فَيُمْتَلَكْ وَهْوَ لَكَ ٱلْعَرْشُ ٱلْعَلِي

٣ وَفِضَّتِي ٱحْفَظْ وَٱلذَّهَبْ لَا يَذْهَبَنْ شَيْءٌ سُدَى
فِكْرِي وَفِعْلِي ٱحْفَظْهُمَا وَقُوَّتِي كَمَا تَشَا
حُبِّي ٱحْفَظَنْهُ زَاخِرًا إِيَّاهُ كَٱلْكَنْزِ ٱلثَّمِينْ
وَكُنْ لِنَفْسِي حَافِظًا إِنِّي ضَعِيفٌ يَا مُعِينْ

الطلبة ٨ و ٧ Bavaria. 8s. & 7s. Double.

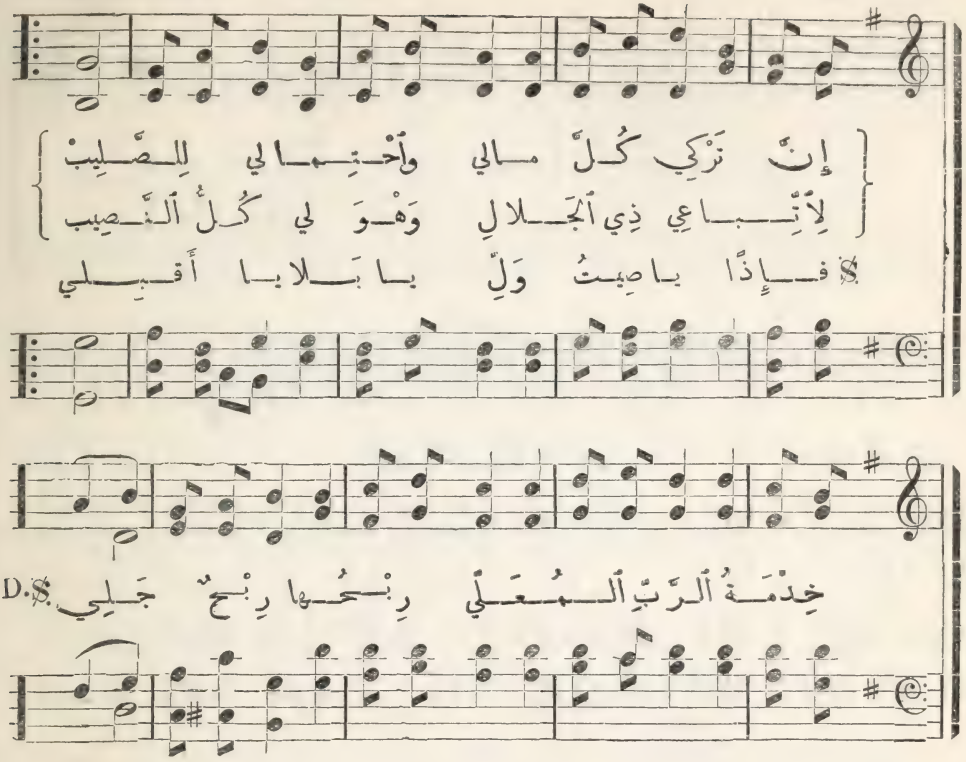

٢١٩ (٢٢٠ و ٢٢١) الترنيمة المئتان والتاسعة عشرة ترك العالم لاجل المسيح

١ إِنَّ تَرْكِي كُلَّ ما لِي وَٱحْتِمالِي لِلصَّلِيبْ
لِأَتْباعِي ذِي ٱلجَلالِ وَهْوَ لِي كُلُّ ٱلنَّصِيبْ
خِدْمَةُ ٱلرَّبِّ ٱلمُعَلِّي رِبْحُها رِبْحٌ جَلِي
فَإِذًا يا صِيتُ وَلِّ يا بَلايا أَقْبِلِي

٢ أَنْتَ رَبِّي يا إِلهِي ثابِتٌ قَلْبِي عَلَيْكْ
لا تَرُوعَنِّي ٱلدَّواهِي ضَرُّها خَيْرٌ لَدَيْكْ
لَسْتُ أَخْشَى مِنْ إِهانَهْ إِذْ مُخَلِّصِي أُهِينْ
مِنْهُ أَرْتَجِي ٱلإِعانَهْ بَيْنَما ٱلنَّاسُ تَمِينْ

٣ وَإِذا نُلْتُ ٱبْتِساما مِنْ مَحَبَّةِ ٱلقَدِيرْ
لَسْتُ أَرْهَبُ ٱلظَّلامَا وَهْوَ لِي نُورٌ مُنِيرْ
فَٱلتَمَتْ كُلُّ ٱلمَطامِعْ فِيكِ يا أَرْضَ ٱلظَّلامْ
فَأَنا بِٱلرَّبِّ قانِعْ وَٱلسَّما لِي فِي ٱلخِتامْ

Spanish Hymn. 7s. اللحن الاسباني ٧

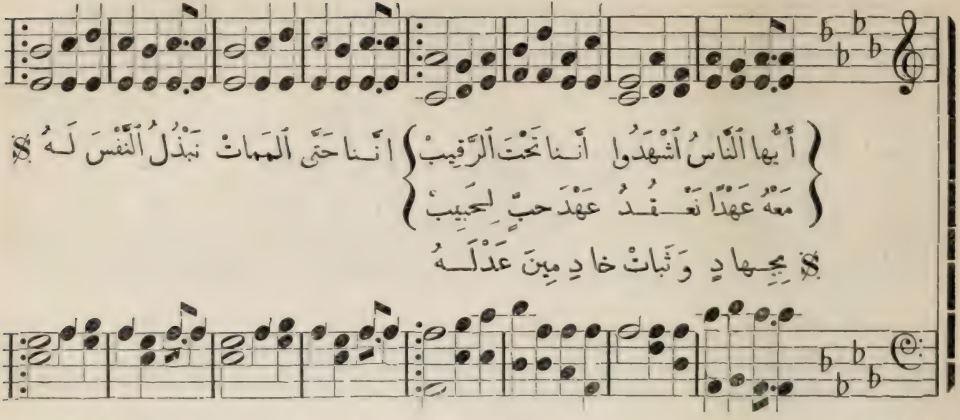

٢١٨ (١٥٥) الترنيمة المئتان والثامنة عشرة — تعهد المؤمنين

١ أَيُّها النَّاسُ اشْهَدُوا أَنَّنا تَحْتَ الرَّقِيبْ
مَعَهُ عَهْدًا نَعْقِدُ عَهْدَ حُبٍّ لِحَبِيبْ
أَنَّنا حَتَّى المَماتْ نَبْذُلُ النَّفْسَ لَهُ
بِجِهادٍ وَثَباتْ خادِمِينَ عَدْلَهُ

٢ لا عَلَى قُوَّاتِنا بَلْ عَلَيْهِ نَتَّكِلْ
نَرْتَجِي حاجاتِنا مِنْ عَطاهُ المُتَّصِلْ
فَاهْدِنا طُرْقَ النَّجاهْ يا مُجِيدًا عَمَلَكْ
إِذْ تَرَى العَهْدَ الصَّلاهْ فَالصَّلاةُ المَجْدُ لَكْ

"Rescue the Perishing." John, 3-16. يوحنا ٣:١٦

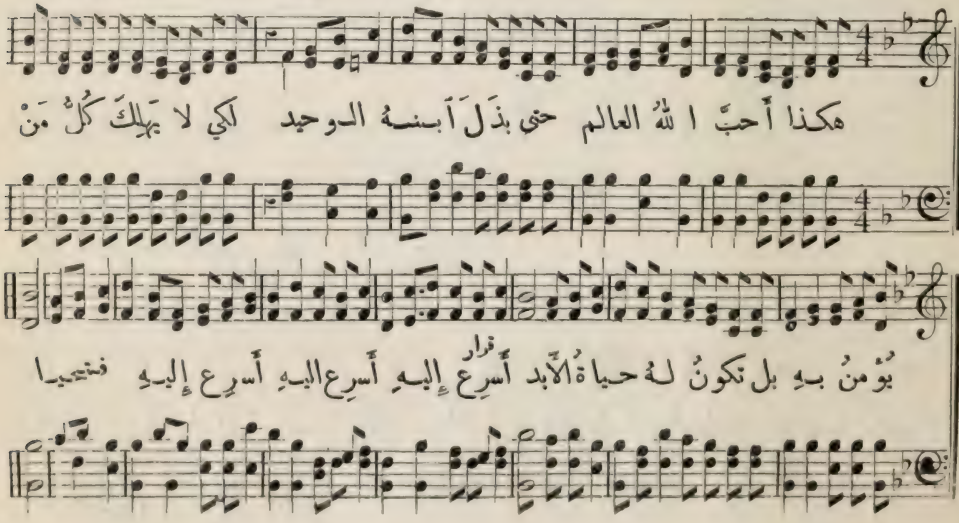

I stood outside the Gate. 12s. المكافاة ١٢

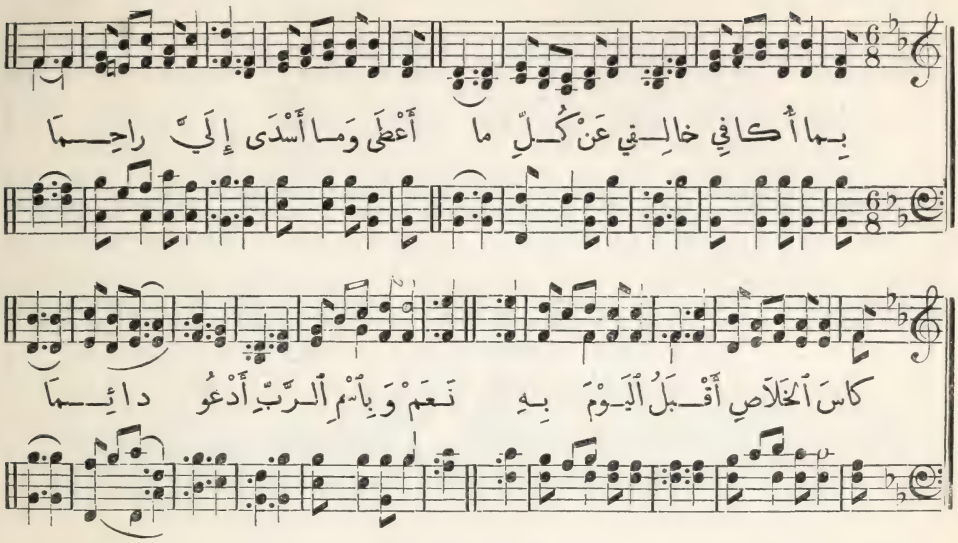

٢١٧ (مز ١١٦) الترنيمة المئتان والسابعة عشرة **كيفية مكافاة الرب على حسناته**

١ بِما أُكافِي خالِقِي عَنْ كُلِّ ما
أَعْطَى وَما أَسْدَى إِلَيَّ راحِمَا
كاسَ ٱلْخَلاصِ أَقْبَلُ ٱلْيَوْمَ بِهِ
نَعَمْ وَبِٱسْمِ ٱلرَّبِّ أَدْعو دائِمَا

٢ إِنِّي أَفِي لِلرَّبِّ ما نَذَرْتُهُ
مُقَدِّمًا أَمامَ كُلِّ شَعْبِهِ
بَيْنَ يَدَيْ رَبِّي كَرِيمٌ مَوْتُ مَنْ
كانَ مِنَ ٱلأَبْرارِ عِنْدَ رَبِّهِ

٣ عَبْدٌ أَنا لِلرَّبِّ عَبْدُهُ أَنا
فِي كُلِّ حالٍ وٱبْنُ عَبْدَةٍ لَهُ
أُهْدِي مِنَ ٱلْحَمْدِ لَهُ ذَبِيحَةً
وَبِٱسْمِهِ أَدْعو وأَرْجو فَضْلَهُ

What hast thou done &c. 6s. & 8s. سؤال المخلّص ٦ و ٨

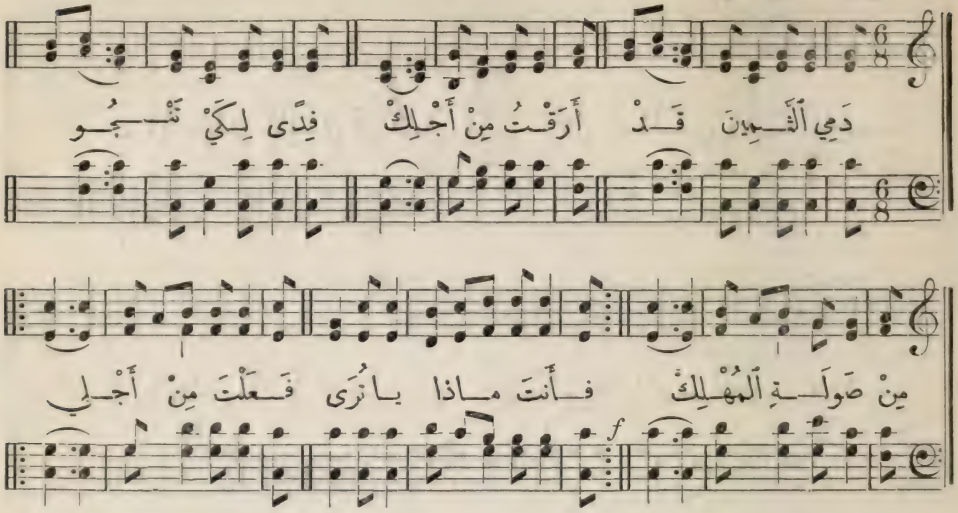

٢١٦ الترنيمة المئتان والسادسة عشرة سوال المسيح للمؤمن

١ دَمِي ٱلثَّمِينَ قَدْ أَرَقْتُ مِنْ أَجْلِكْ
فِدًى لِكَيْ تَنْجُو مِنْ صَوْلَةِ ٱلْمُهْلِكْ
فَأَنتَ مَاذَا يَا تُرَى فَعَلْتَ مِنْ أَجْلِي

٢ تَرَكْتُ عَرْشِيَ ٱلْـ مَجِيدَ فِي ٱلسَّمَا
وَجُلْتُ فِي ٱلدُّنْيَا أَحْتَمِلُ ٱلْعَنَا
وَأَنتَ مَاذَا يَا تُرَى تَرَكْتَ مِنْ أَجْلِي

٣ قَدْ ذُقْتُ فِي صَلْبِي مَرَارَةَ ٱلْعَذَابْ
طَوْعًا لِكَيْ تَنْجُو أَنتَ مِنَ ٱلْعِقَابْ
وَأَنتَ مَاذَا يَا تُرَى قَاسَيْتَ مِنْ أَجْلِي

٤ أَنَا أَتَيْتُ بِٱلْـ غُفْرَانِ وَٱلنَّجَاةْ
وَقَدْ وَهَبْتُكَ ٱلْـ خُلُودَ فِي ٱلْحَيَاةْ
وَأَنتَ مَاذَا يَا تُرَى وَهَبْتَ مِنْ أَجْلِي

Saviour like a shepherd. 8s. 7s. & 4s. يسوع اشتراني ٨ و٧ و٤

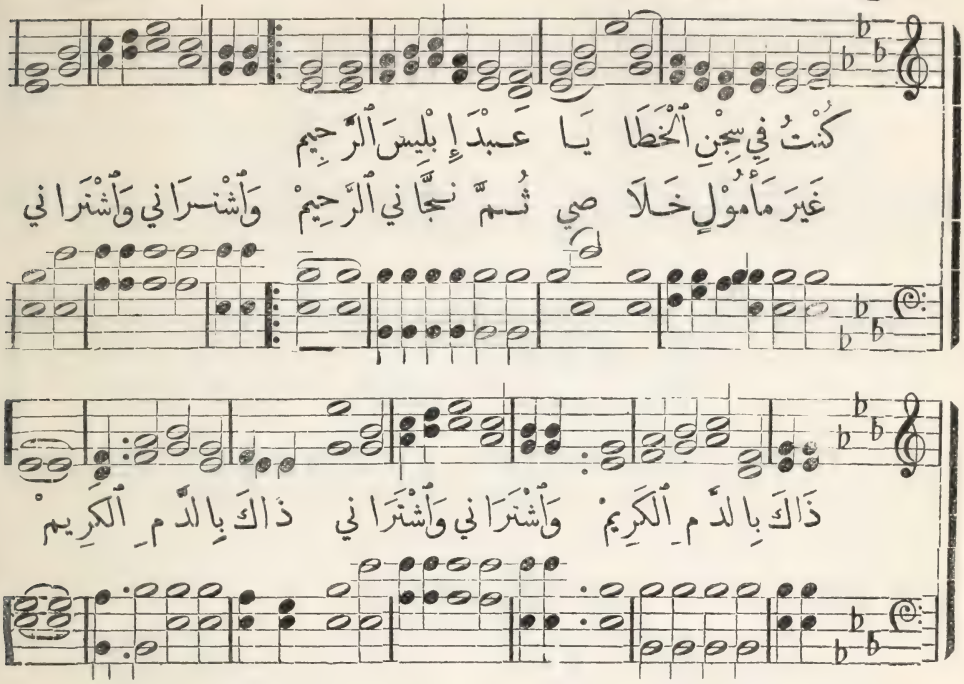

٢١٥ (١٠٤) الترنيمة المئتان والخامسة عشرة اشترينا بثمن

١ كُنْتُ فِي سِجْنِ ٱلخَطايا عَبْدَ إِبْلِيسَ ٱلرَّجِيمْ
غَيْرَ مأْمُولٍ خَلاصِي ثُمَّ نَجَّانِي ٱلرَّحِيمْ
وٱشْتَرانِي
ذاكَ بِٱلدَّمِ ٱلكَرِيمْ

٢ لَمْ يَفِ بِٱلْمالِ دَيْنِي ذَلِكَ ٱلْفادِي ٱلعَظِيمْ
بَلْ فَدَانِي بِدِماهُ مِنْ عَذاباتِ ٱلجَحِيمْ
وٱشْتَرانِي
ذاكَ بِٱلدَّمِ ٱلكَرِيمْ

٣ فَأَنا لَسْتُ لِذاتِي لَيْسَ لِي شَيْءٌ هُنا
كُلُّ ماعِنْدِي لِفادِي ٱلْ خَلْقِ وَهَّابِ ٱلْمُنَى
إِذْ فَدانِي
ذاكَ بِٱلدَّمِ ٱلكَرِيمْ

٤ إِنَّنِي أَقْضِي زَمانِي خادِمَ ٱلْفادِي ٱلأَمِينْ
باذِلاً جِسْمِي وَرُوحِي وَقُوَى عَقْلِي ٱلثَّمِينْ
إِذْ فَدانِي
ذاكَ بِٱلدَّمِ ٱلكَرِيمْ

الشهادة ٨ Ward. L.M.

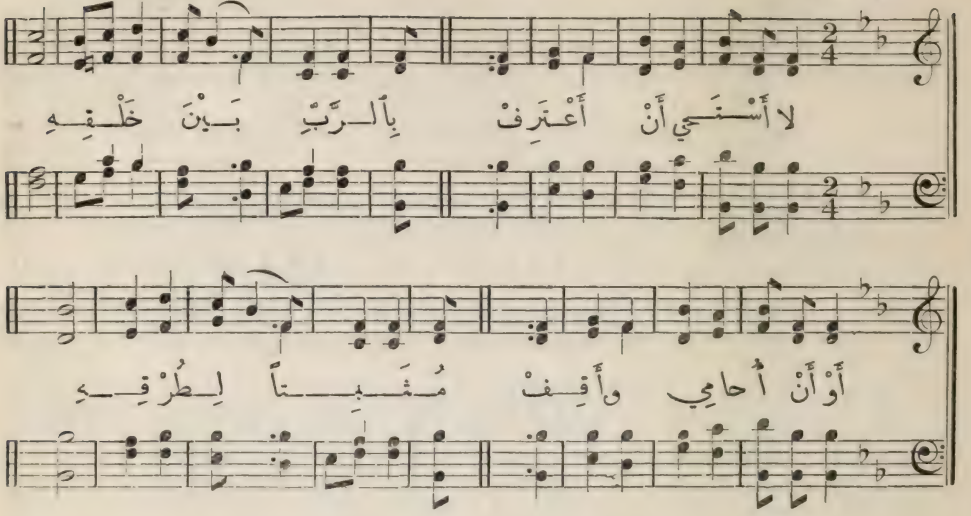

٣١٤ (١٢٠) الترنيمة المئتان والرابعة عشرة — الاعتراف بالمسيح

١ لا أَسْتَحِي أَنْ أَعْتَرِفْ
بِالرَّبِّ بَيْنَ خَلْقِهِ
أَوْ أَنْ أُحامِي وأَقِفْ
مُثَبِّتاً لِطُرْقِهِ

٢ يَسُوعُ رَبِّي أَعرِفُ
عَلى اسْمِهِ أَتَّكِلُ
فَلا رَجائِي يُخْلَفُ
وَلَيْسَ نَفْسِي تُخْذَلُ

٣ يُثْبِتُ وَعْدُهُ كَما
يُثْبِتُ عَرْشُهُ الخَطِيرْ
يَقْدِرُ أَنْ يَحْفَظَ ما
أُودِعَ لِلْيَوْمِ الأَخِيرْ

٤ حِينَئِذٍ يَعْتَرِفُ
بِاسْمِي لَدَى وَجْهِ أَبِيهْ
يُعْطِي مَكانًا يُعْرَفُ
لِلنَّفْسِ كَيْ تَسْكُنَ فِيهْ

هلمَّ ١١ 11s.

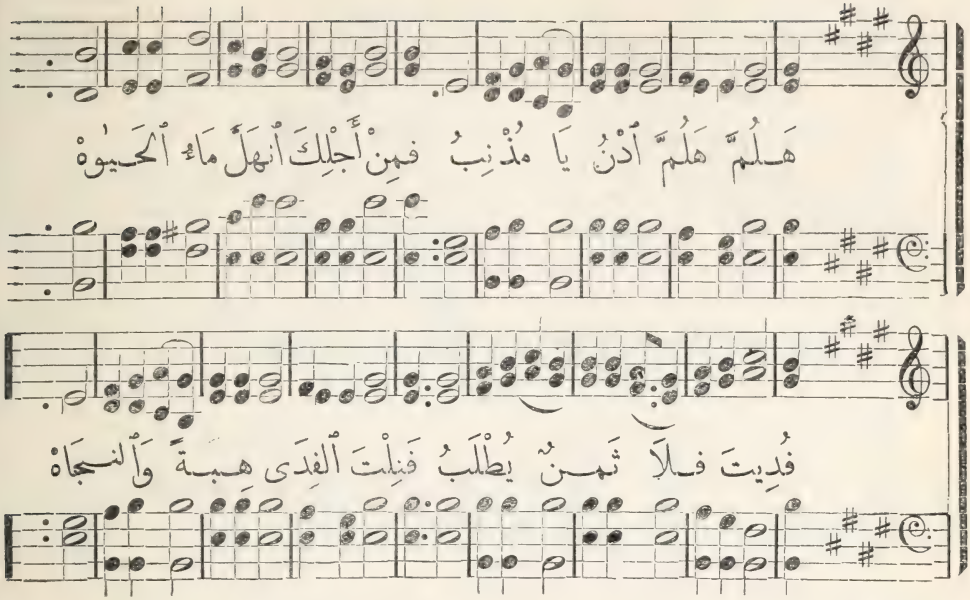

٢١٣ (٨٣) الترنيمة المئتان والثالثة عشرة — خطر تاخير التوبة

١ هَلُمَّ هَلُمَّ ٱدْنُ يا مُذْنِبُ
فَمِنْ أَجْلِكَ ٱنْهَلَّ ماءُ ٱلحَياهْ
فُدِيتَ فَلا ثَمَنٌ يُطْلَبُ
فَنِلْتَ ٱلفِدى هِبَةً وَٱلنَّجاهْ

٢ هَلُمَّ سَرِيعًا لِماذا تُهِينْ
مَحَبَّـةَ خالِقِكَ ٱلمُنْعِمِ
وَتَأْبَى ٱغْتِسالاً وَهَذا ٱلمَعِينْ
جَرَى فَتَطَهَّرْ بِذاكَ ٱلدَّمِ

٣ هَلُمَّ سَرِيعًا أَيا مَنْ سَعَى
فَرَحْمَتُهُ لَمْ تَزَلْ داعِيَهْ
وَلَكِنَّ فِي ٱلقَبْرِ لَنْ يُسْمَعا
دُعاها فَتَتْرُكُهُ ماضِيَهْ

٤ هَلُمَّ سَرِيعًا فَرُوحُ ٱلنَّعَمْ
إِذا ما أُهِينَ مَضَى وَٱبْتَعَدْ
فَيَكْمُلُ مَسْعاكَ تَحْتَ ٱلظُّلَمْ
وَتَهْبُطُ فِي ظُلُماتِ ٱلأَبَدْ

٥ هَلُمَّ فَقَدْ حانَ قُرْبُ ٱلزَّمانْ
إِذِ ٱلأَرْضُ تَخْلُ ثُمَّ ٱلسَّماء
وَتَجْتَمِعُ ٱلنَّاسُ حَتَّى تُدانْ
فَمَنْ ذا يُنَجِّيكَ يَوْمَ ٱلقَضاء

Ancient Hymn. الاتيان الى المسيح

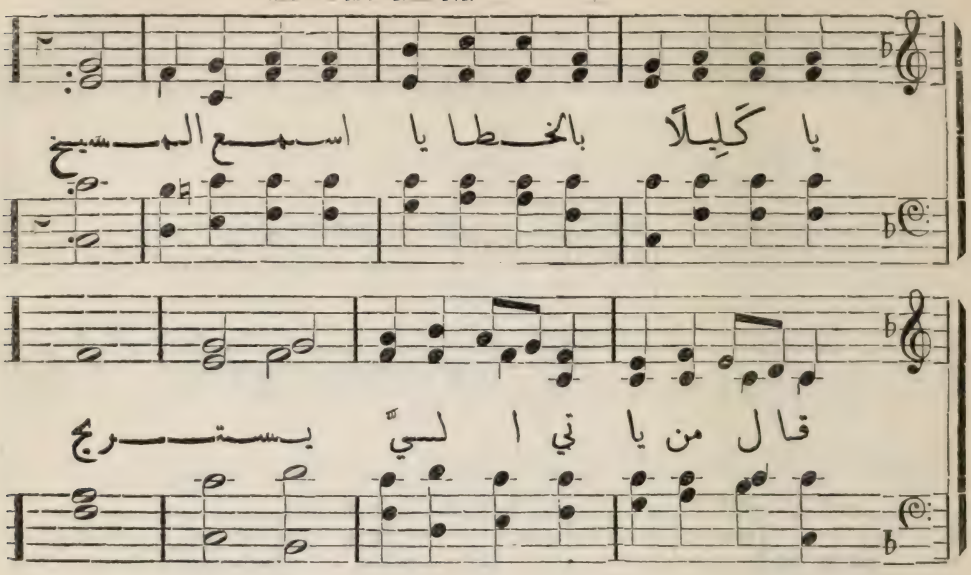

٢١٢ (٢١٧) الترنيمة المئتان والثانية عشرة الاقبال الى المسيح

١ يا كَلِيلاً بِٱلخَطايا إِسْمَعِ ٱلمَسِيحْ
قالَ مَنْ يأْتِي إِلَيَّ يَسْتَرِيحْ

٢ ما دَلِيلُ ٱلحُبِّ فِي ذا ٱلْ مُفْتَدِي ٱلحَبِيبْ
أَثَرُ طَعْنٍ وَجِراحٍ بِٱلصَّلِيبْ

٣ هَلْ لَهُ فِي ٱلأَرْضِ تاجٌ سِمَةُ ٱلظَّفَرْ
لَهُ تاجَ ٱلشَّوكِ جُنْدٌ قَدْ ضَفَرْ

٤ إِنْ تَبِعْتُهُ فَماذا أَلْتَقِي هُنا
كُلُّ أَنْواعِ ٱلبَلايا وَٱلعَنا

٥ ما تُرَى بَعْدَ ٱرْتِحالي مِنْ هُنا ٱلجَزا
تَلْتَقِي مَجْدَ نَعِيمٍ فِي ٱلعُلا

٦ هَلْ إِذا رُمْتُ اقْتِرابًا مِنْهُ أُخْذَلُ
كُلُّ مُقْبِلٍ إِلَيْهِ يُقْبَلُ

تابع ترنيمة ٢١١

٣ يَكُمُ ٱلأَمْلاكُ تَفْرَحْ يا خُطاةً تائِبِينْ
وَإِلَهُ ٱلمَجْدِ يَفْتَحْ لَكُمُ ٱلبابَ ٱلأَمِينْ

مَدَّ أَبْدِي ٱللُّطْفِ رَبِّي فَٱتْبَعِيهِ يا نُفُوسْ
فِي خُضُوعٍ ثُمَّ حُبٍّ كَعَرِيسٍ وَعَرُوسْ

Ellesdie. 8s. & 7s. الفدى ٨ و ٧

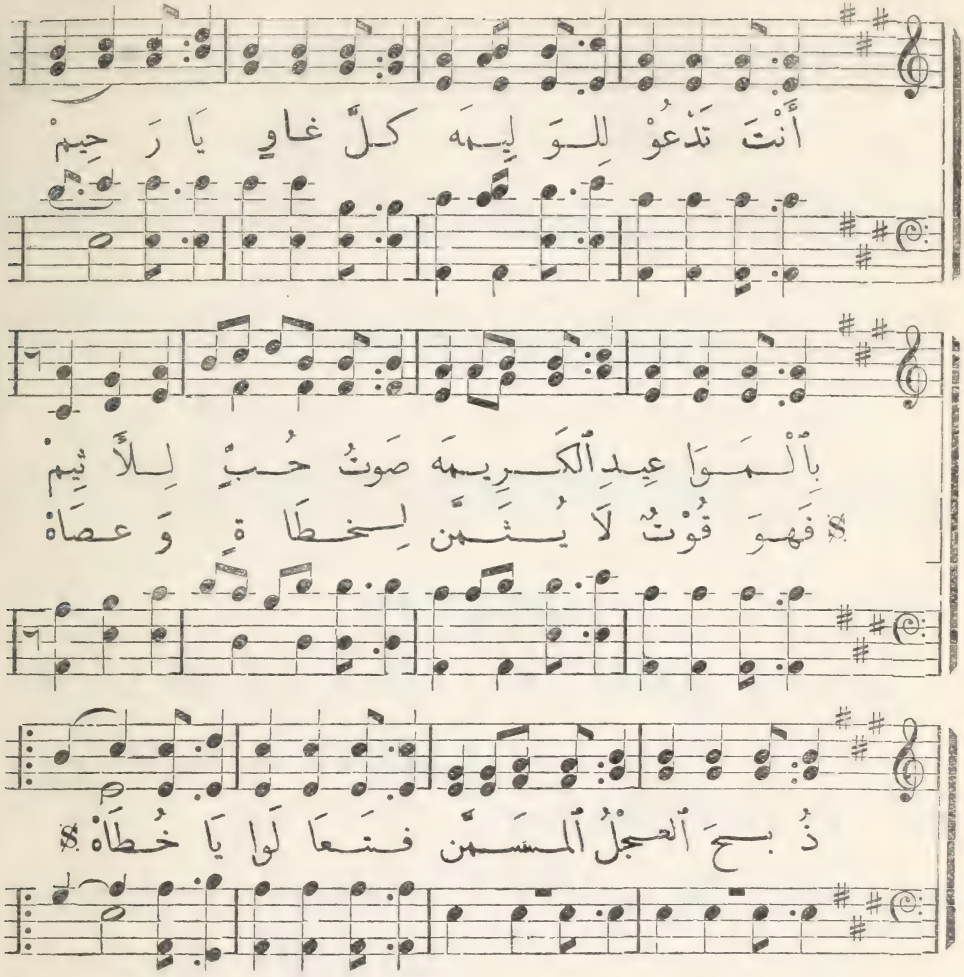

٢١١ (٧٥) الترنيمة المئتان والحادية عشرة وليمة الملك السماوي

١ أَنْتَ تَدْعُو لِلْوَلِيمَهْ كُلَّ غَاوٍ يَا رَحِيمْ
بِالْمَوَاعِيدِ الْكَرِيمَهْ صَوْتُ حُبٍّ لِلأَثِيمْ
ذُبِحَ الْعِجْلُ الْمُسَمَّنْ فَتَعَالَوا يَا خُطَاهْ
فَهْوَ قُوتٌ لَا يُثَمَّنْ لِخُطَاةٍ وَعُصَاهْ

٢ لَكُمُ الثَّوْبُ تَهَيَّا فَالْبَسُوهُ آمِنِينْ
وَادْخُلُوا عُرْسًا بَهِيًّا ثُمَّ كُونُوا شَاكِرِينْ
كُلُّ شَيْءٍ قَدْ تَجَهَّزْ فَعَلَيْكُمْ بِالْحُضُورْ
تَلْتَقُونَ الْمَجْدَ يُكْنَزْ فِي حِمَى تِلْكَ الْقُصُورْ

Stockwell. 8s. & 7s. دعوة الفادي ٨ و٧

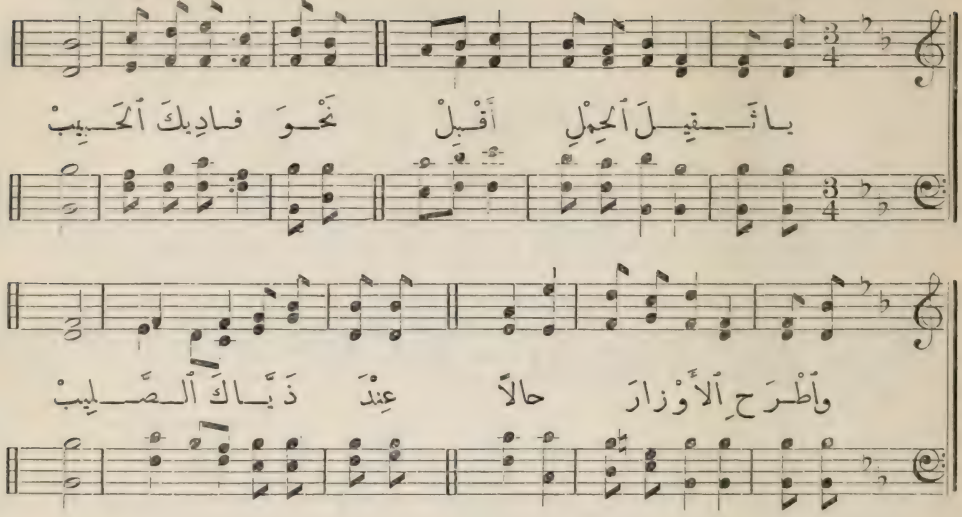

٢١٠ الترنيمة المئتان والعاشرة دعوة المسيح للخطاة

١ يا ثَقِيلَ الحِمْلِ أَقْبِلْ نَحْوَ فادِيكَ الحَبِيبْ
وَاطْرَحِ الأَوْزارَ حالاً عِنْدَ ذَيَّاكَ الصَّلِيبْ

٢ فَتَرَى يَنْبُوعَ جودٍ سالَ مِنْ جَنْبِ الحَمَلْ
مَنْ أَماتَ المَوْتَ بِالمَوْ تِ الَّذِي عَنَّا احْتَمَلْ

٣ إِسْمَعِ الفادِي يُنادِي كُلَّ مَقْطُوعِ الرَّجا
إِلْتَفِتْ نَحْوِي فَتَحْيا وَتُنالَ الفَرَجا

٤ أَقْبِلُوا نَحْوِي فَإِنِّي جِئْتُ مِنْ أَجْلِ الخُطاهْ
إِنَّنِي الخُبْزُ السَّماوِي وَأَنا ماءُ الحَياهْ

٥ إِحْمِلُوا نِيرِي عَلَيْكُمْ إِنَّنِي الرَّاعِي الوَدِيعْ
لا تَخافُوا مِنْ عَدُوٍّ فَأَنا الحِصْنُ المَنِيعْ

٦ فَهَلُمَّ الآنَ يا مَنْ باتَ فِي أَسْرِ الهَلاكْ
وَاسْأَلِ الغُفْرانَ وَاقْبَلْ هِبَةً مِمَّنْ فَداكْ

٧ لا تُقَسِّ القَلْبَ وَاسْمَعْ صَوتَ فادِيكَ الحَنُونْ
وَانْتَبِهْ وَادْنُ سَرِيعًا قَبْلَ إِتْيانِ المَنُونْ

Vespers. 8s. & 7s. النجاة ٨و٧

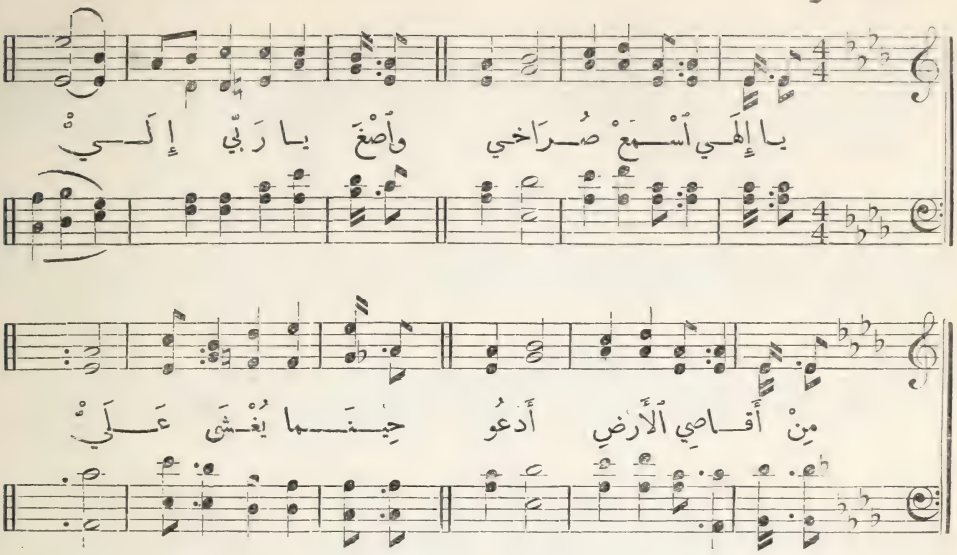

٣٠٩ (مز ٦١) الترنيمة المئتان والتاسعة الثقة برحمة الله

١ يا إلهي اسمع صراخي
واصغ يا ربي إليّ
من أقاصي الأرض أدعو
حينما يغشى عليّ

٢ أنت تهديني لصخرٍ هو مني أرفع
كنت لي ملجا أمانٍ من عدوي يمنع

٣ برج قوةٍ لضعفي أنت من وجه العدى
من جناحيك بسترٍ أحتمي طول المدى

٤ لاسمك القدوس أهدي
كل تسبيح الحياه
وأفي يومًا فيومًا
كل نذرٍ للوفاه

Laudes Domini. 12s. الاشعطاف ١٢

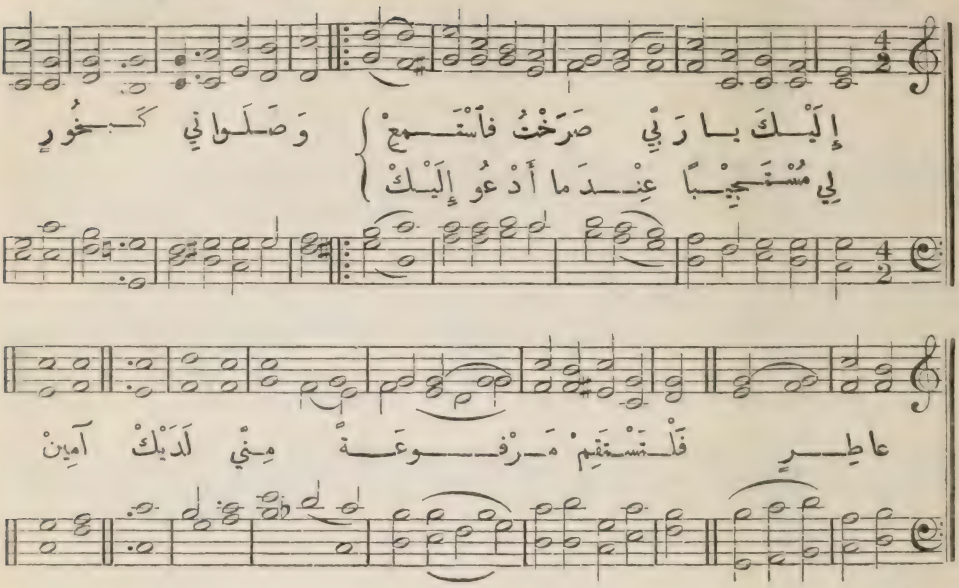

٢٠٨ (مز ١٤١) الترنيمة المئتان والثامنة طلب النجاة من التجاريب

١ إِلَيْكَ يا رَبِّ صَرَخْتُ فاسْتَمِعْ
لِي مُسْتَجِيبًا عِنْدَ ما أَدْعُو إِلَيْكْ
وَصَلَواتِي كَبَخُورٍ عاطِرٍ
فَلْتَسْتَقِمْ مَرْفُوعَةً مِنِّي لَدَيْكْ

٢ وَهٰكَذا رَفْعُ يَدَيَّ فَلْيَكُنْ
تَقْدِمَةً مِثْلَ ذَبِيحَةِ المَسا
فَكُنْ لِبابِ شَفَتَيَّ حافِظًا
تَصُونُهُ وَلِفَمِي اجْعَلْ مِحْرَسًا

٣ وَلا تُمِلْ قَلْبِي إِلى أَمْرٍ رَدِي
فَلا أُجارِيَ المُجْرِمِينَ الآثِمَهْ
أَعافُ طِيبَ زادِهِمْ وَالبارُ إِنْ
ضَرَبَنِي حَسِبْتُ ذاكَ مَرْحَمَهْ

٤ يا رَبِّ عَيْنايَ إِلَيْكَ لائِذًا
مُسْتَتِرًا بِسِتْرِكَ المُظَلِّلِ
كُنْ حافِظًا نَفْسِي مِنَ الفَخِّ الَّذِي
أَعْداؤُنا قَدْ نَصَبُوهُ اليَوْمَ لِي

Fredrick. 11s. ملجأٌ ابديٌّ ١١

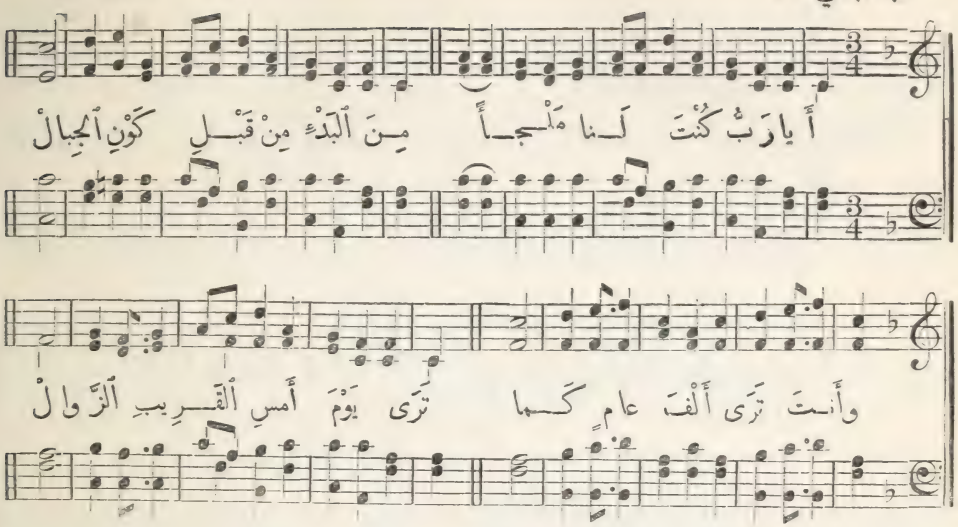

٣٠٧ (مز ٩٠) الترنيمة المئتان والسابعة تضرع مبني على عظمة الله وضعف الانسان

١ أَيا رَبُّ كُنْتَ لَنا مَلْجَأً
مِنَ ٱلْبَدْءِ مِنْ قَبْلِ كَوْنِ ٱلْجِبالْ
وأَنتَ تَرَى أَلْفَ عامٍ كَما
تَرَى يَوْمَ أَمسِ ٱلْقَرِيبِ ٱلزَّوالْ

٢ سِنونا تَزُولُ كَعُشْبِ ٱلْفَلا
وَتَفْنَى كَبَيْتٍ مِنَ ٱلْعَنْكَبُوتْ
لِسَبْعِينَ أَكْثَرُها مِحْنَةٌ
وَفي ذِي ٱلْقُوَى بِقَلِيلٍ تَفُوتْ

٣ أَيا رَبُّ حَتَّى مَتَى عُدْ وَفِي
عَبِيدِكَ كُنْ قابِلاً لِلسُّؤالْ
وأَنْعِمْ بِتَبْدِيلِ ما قَدْ مَضَى
مِنَ ٱلذُّلِّ طِيبَ سُرُورٍ يُنالْ

٤ إِلى صُنْعِ أَيْدِيكَ كُنْ ناظِرًا
وأَرْشِدْ بَنِيهِمْ وَلا تُهْمِلِ
وَسَهِّلْ عَلى ٱلْقَوْمِ أَعْمالَهُمْ
وَعَلى ٱلْقَوْمِ أَعْمالَهُمْ سَهِّلِ

Olivet. 6s. & 4s. حمل الرحمان ٦ و ٤

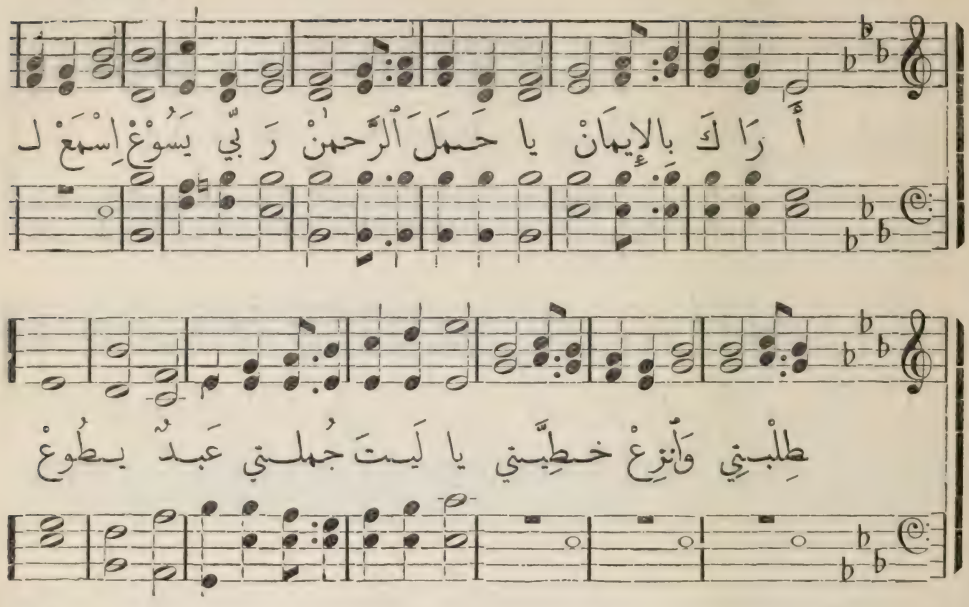

٣٠٦ (١٣٨) الترنيمة المئتان والسادسة — تضرع الى المسيح

١ أَرَاكَ بِالإِيمَانْ يا حَمَلَ الرَّحْمٰنْ
رَبِّي يَسُوعْ إِسْمَعْ لِطِلْبَتِي
وَانْزِعْ خَطِيَّتِي يا لَيْتَ جُمْلَتِي
عَبْدٌ يَطُوعْ

٢ يا رَبِّ زِدْ نَفْسِي مِنْ نِعْمَةِ الْقُدْسِ
أَنْتَ الرَّحُومْ زِدْ غِيرَتِي رَبِّي
إِذَلِكَ الصَّلْبِ وَاخْرِمْ عَلَى قَلْبِي
حُبًّا يَدُومْ

٣ فِي ظُلْمَةِ الأَجْفَانْ وَشِدَّةِ الأَحْزَانْ
كُنْ مُرْشِدِي دَعْ ظُلْمَتِي تَكْشَفْ
وَأَدْمُعِي تَنْشَفْ وَالْوَجْهَ لا يُصْرَفْ
عَنْ سَيِّدِي

٤ إِذْ تَنْتَهِي الأَيَّامْ كَالْحُلْمِ فِي الْمَنَامْ
فَأَرْقُدُ بِجَمَالِي الْمَسِيحِ
بِجَنْبِهِ الْجَرِيحِ هُنَاكَ أَسْتَرِيحْ
إِذْ أَصْعَدُ

Looking to Jesus. 11s. استماع الصلاة ١١

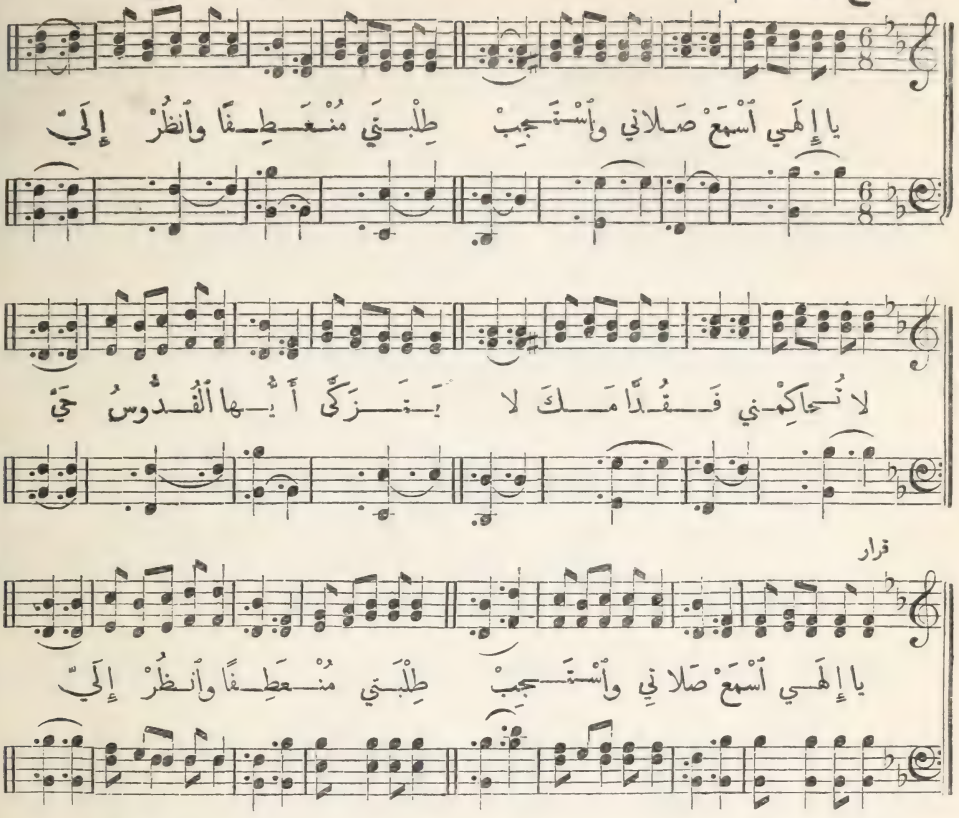

٢٠٥ (مز ١٤٣) الترنيمة المئتان والخامسة صلاةٌ في الضيق

١ يا إلهي اسمع صلاتي واستجب
طلبتي منعطفًا وانظر إليّ
لا تحاكمني فقدامك لا يتزكّى أيها القدوس حيّ

قرار

يا إلهي اسمع صلاتي واستجب طلبتي منعطفًا وانظر إليّ

٢ إنّ نفسي نحو ربّي أصبحت
في جفافٍ مثل أرضٍ يابسه
ربِّ أسرِعْ هوذا قد فنيت
بالبلا والحزن روحي البائسه

٣ ربِّ عرّفني طريقي إنّني
رافعٌ في ذلّةٍ نفسي إليك
نجِّ من أعدائي نفسي فأنا
يا إلهي قد توكّلتُ عليك

٤ روحُكَ الصالحُ يعطيني الهدى
سالكًا في نهج أرضٍ مستقيم
أنتَ تحييني ولا تتركُ في الـ
ـحبس نفسي باسمك السامي العظيم

الشفقة ٨ Rockingham. L.M.

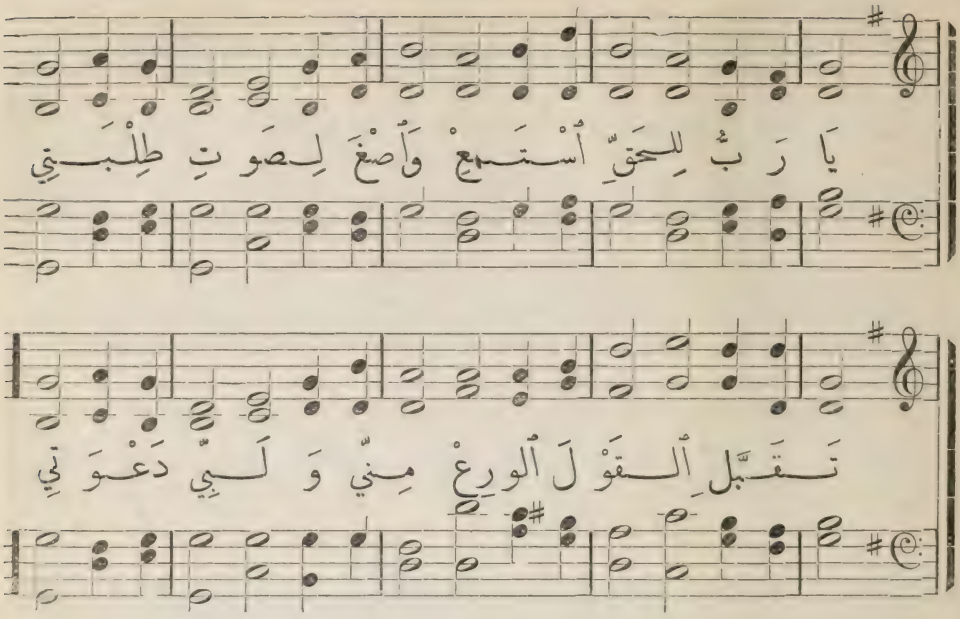

٢٠٤ (٩٦ مز ١٧) الترنيمة المئتان والرابعة طلب المعونة من الله

١ يا رَبُّ لِلْحَقِّ ٱسْتَمِعْ وَٱصْغَ لِصَوْتِ طِلْبَتِي ٣ إِنِّي تَضَرَّعْتُ إِلَيْكْ لِأَنَّكَ ٱسْتَمَعْتَنِي
تَقَبَّلِ ٱلْقَوْلَ ٱلْوَرِعْ مِنِّي وَلَبِّي دَعْوَتِي أَمِلْ إِلَيَّ أُذُنَيْكْ أَنَا ٱلْفَقِيرَ يا غَنِي

٢ يا رَبُّ ثَبِّتْ قَدَمَيَّ فِي طُرُقِكَ ٱلْمُقَوِّمَهْ ٤ يا مُنْقِذَ ٱلْمُتَّكِلِينْ عَلَيْكَ مِمَّنْ قاوَمَكْ
كَيْ لا أَرَى زَلَّةَ غَيِّ عَنِ ٱلطَّرِيقِ ٱلْمُحْكَمَهْ أَظْهِرْ لَنا فِي كُلِّ حِينْ مُمْتازَةً مَراحِمَكْ

تابع ترنيمة ٢٠٣

٣ صَلُّوا ٱسْتَغِيثُوا عِنْدَما تَأْتِي ٱلْبَلَايا وَٱلْكُرُوبْ
فَٱلْعَوْنُ مِنْ رَبِّ ٱلسَّما وَٱلْفَوْزُ فِي وَقْتِ ٱلْخُطُوبْ

نَرْفَعُ أَصْواتَ ٱلصَّلَاهْ لِرَبِّنا فَيَسْمَعُ
إِنَّا وَإِنْ كُنَّا خُطَاهْ أَلرُّوحُ فِينا يَشْفَعُ

Sweet Hour of Prayer. L.M. ساعة الصلاة ٨

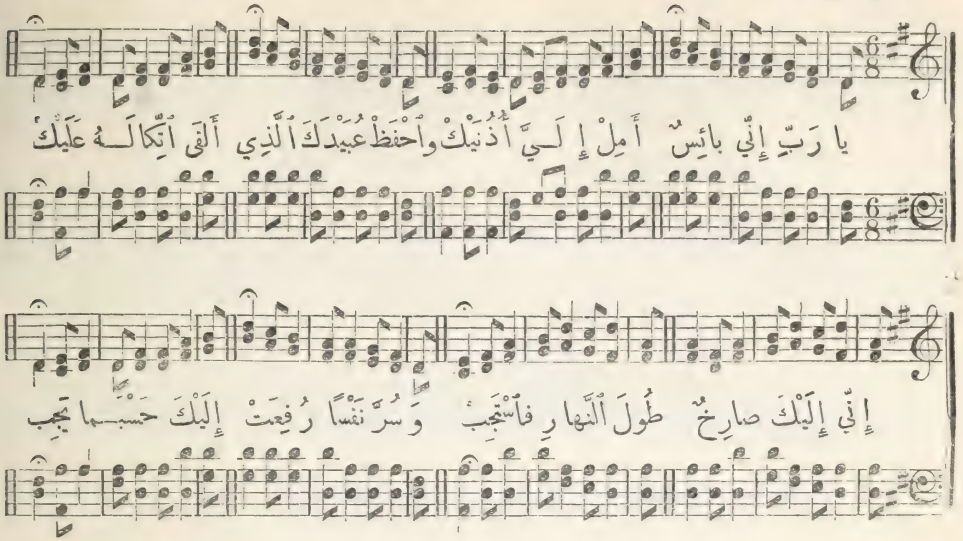

٣٠٢ (مز ٨٦) الترنيمة المئتان والثانية تضرُّع لله

١ يا رَبِّ إِنِّي بائِسٌ أَمِلْ إِلَيَّ أُذُنَيْكْ
وَاحْفَظْ عُبَيْدَكَ ٱلَّذِي أَلْقَى ٱتِّكالَهُ عَلَيْكْ
إِنِّي إِلَيْكَ صارِخٌ طُولَ ٱلنَّهارِ فَاسْتَجِبْ
وَسُرَّ نَفْسًا رُفِعَتْ إِلَيْكَ حَسْبَما يَجِبْ

٢ إِلى صَلاتِي ٱنْصُتْ فَكَمْ دَعَوْتُ فَاسْتَجَبْتَ لِي
فَلَيْسَ شِبْهٌ لَكَ فِي ذاتٍ وَلا فِي عَمَلِ
أَنْتَ ٱلْعَظِيمُ ٱلصَّانِعُ ٱلْ آياتِ وَٱلْمُعْطِي ٱلرَّشَدْ
لَكَ ٱعْتِرافِي مُخْلِصًا مُمَجِّدًا إِلى ٱلأَبَدْ

٣٠٣ الترنيمة المئتان والثالثة الصلاة في اختلاف الاحوال

١ إِنْ حَلَّ فِي ٱلْقَلْبِ ٱلسُّرُورْ
صَلُّوا ٱعْبُدُوا وَرَنِّمُوا
وَمَجِّدُوا ٱلرَّبَّ ٱلْغَفُورْ
وَعَظِّمُوا وَكَرِّمُوا

فِي ٱلْحُزْنِ صَلُّوا تَقْبَلُوا
تَعْزِيَةَ ٱلرُّوحِ ٱلأَمِينْ
فَرَبُّنا لا يَغْفَلُ
عَنْ صَوْتِ داعِيهِ ٱلْحَزِينْ

Woodworth. L.M. كالنا ٨

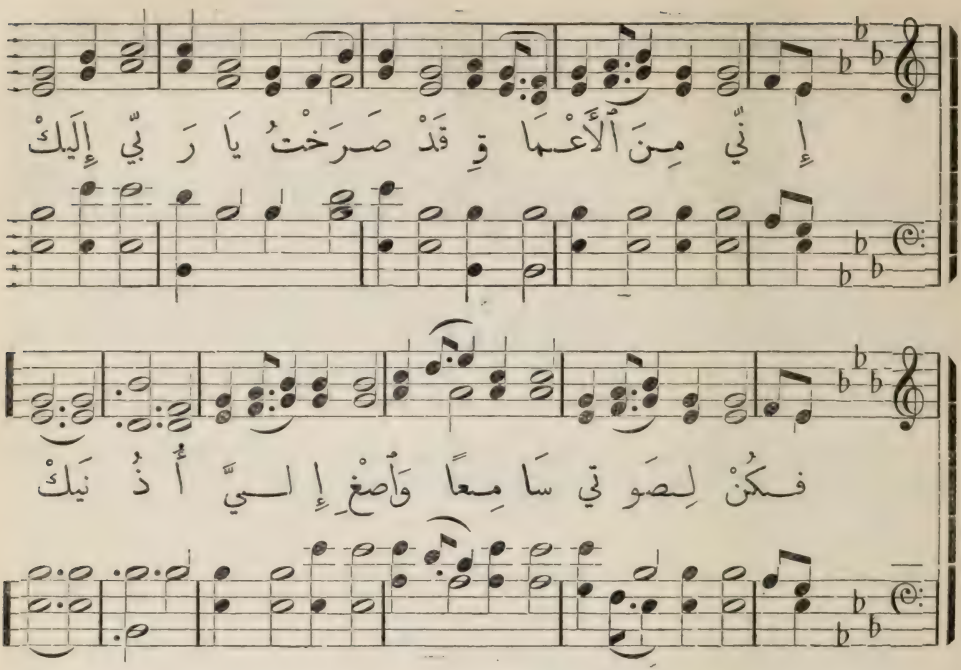

٣٠١ (١١١ مز ١٣٠) الترنيمة المئتان والواحدة **الرجا بمراحم الرب**

١ إِنِّي مِنَ ٱلْأَعْمَاقِ قَدْ
صَرَخْتُ يا رَبِّي إِلَيْكْ
فَكُنْ لِصَوْتِي سامِعًا
وَٱصْغِ إِلَيَّ أُذُنَيْكْ

٢ فَإِنْ تُراقِبْ إِثْمَنا
يا سَيِّدِي فَمَنْ يَقِفْ
أَلصَّفْحُ مِنْكَ يُرْتَجَى
وَٱلكُلُّ مِنْكَ يَرْتَجِفْ

٣ إِيَّاكَ نَفْسِي ٱنْتَظَرَتْ
إِيَّاكَ قَلْبِي ٱنْتَظَرَا
أَكْثَرَ مِمَّنْ راقَبُوا
صُبْحًا نَعَمْ وَأَكْثَرَا

٤ فَلْيَرْجُ إِسْرائِيلُ مِنْ
عِنْدِ إِلَهِي ٱلمَرْحَمَهْ
وَهُوَ ٱلَّذِي يَفْدِيهِ مِنْ
آثامِهِ ٱلمُنْتَقِمَهْ

الاحتياج الى الرب ٧ و ٦ 7s. & 6s.

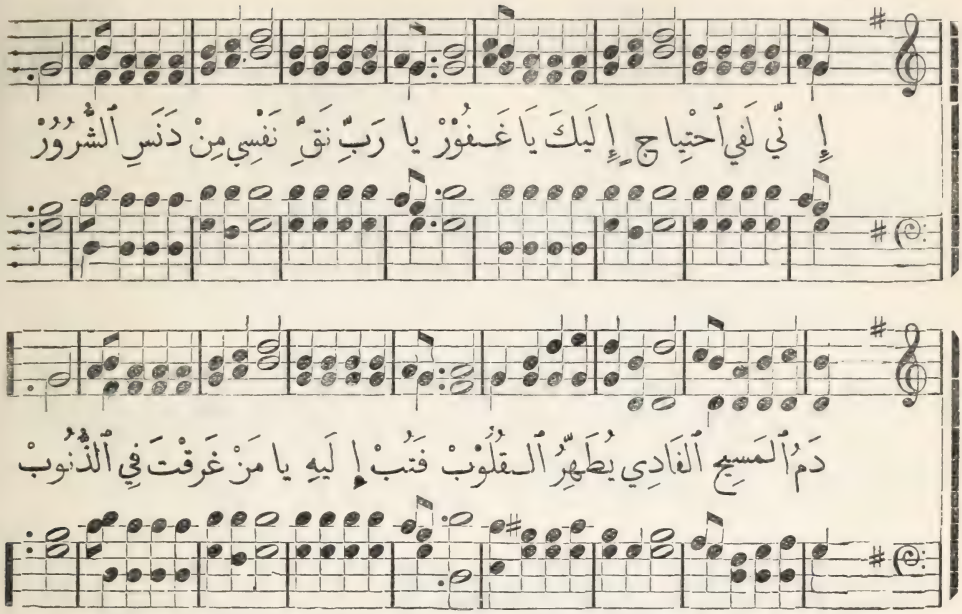

٣٠٠ (١٢٢) الترنيمة المثنان الاحتياج الى الرب

١ إِنِّي لَفِي ٱحْتِيَاجٍ إِلَيْكَ يَا غَفُورْ
يَا رَبِّ نَقِّ نَفْسِي مِنْ دَنَسِ ٱلشُّرُورْ
دَمُ ٱلْمَسِيحِ ٱلْفَادِي يُطَهِّرُ ٱلْقُلُوبْ
فَتُبْ إِلَيْهِ يَا مَنْ غَرِقْتَ فِي ٱلذُّنُوبْ

٢ إِنِّي لَفِي ٱحْتِيَاجٍ إِلَيْكَ يَا قَدِيرْ
لِأَنَّنِي غَرِيبٌ وَسَائِحٌ فَقِيرْ
شُغْلِي بِحُبِّ رَبِّي مَا سِرْتُ فِي ٱلطَّرِيقْ
أَرَاهُ سَلْوَى نَفْسِي فِي ٱلسَّيْرِ كَٱلرَّفِيقْ

٣ إِنِّي لَفِي ٱحْتِيَاجٍ لِبَارِئِ ٱلْوُجُودْ
إِذْ يَعْتَنِي بِنَفْسِي كَٱلْوَالِدِ ٱلْوَدُودْ
فُؤَادُهُ حَنُونٌ بَرِقُّ لِلْإِنْسَانْ
لِأَنَّهُ إِنْسَانٌ قَدْ جَرَّبَ ٱلْأَحْزَانْ

٤ إِنِّي لَفِي ٱشْتِيَاقٍ يَا رَبُّ أَنْ أَرَاكْ
فَإِنَّنِي سَرِيعًا أَرْقَى إِلَى حِمَاكْ
هُنَاكَ أَشْدُو دَوْمًا فِي حَضْرَةِ ٱلرَّبِّ
مُرَنِّمًا تَسْبِيحًا مِنْ دَاخِلِ ٱلْقَلْبِ

Nauman. C.M. حصن التعبان ٨ و٦

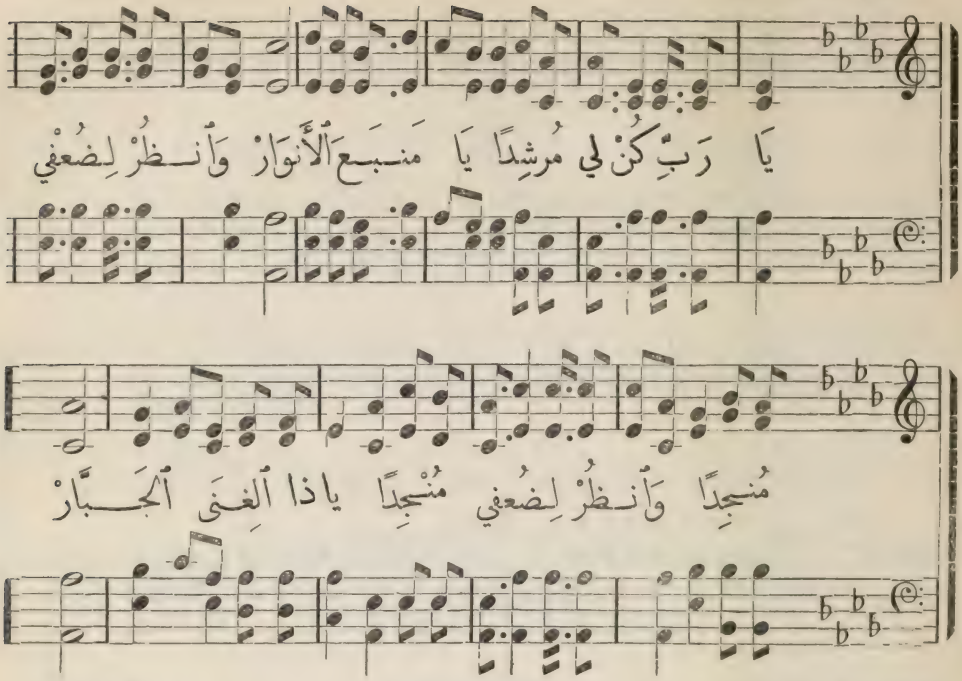

١٩٩ (٤٧) الترنيمة المئة والتاسعة والتسعون — الاستنجاد بالرب

١ يا ربِّ كُنْ لي مُرشِدًا يا منبعَ الأنوارْ
وانظرْ لِضعفي مُنجِدًا ياذا الغنى الجبَّارْ

٢ إنّي أتيتُ خاضعًا أمامَ رحمتِكْ
فانصتْ لِصوتي سامعًا مِنْ عرشِ نِعمتِكْ

٣ نفسي إليكَ تائقهْ فيها أمانيها
وبرجاكَ واثقهْ فامحُ مساويها

٤ يا ربِّ قلَّ ناصري كُنْ أنتَ لي ناصِرْ
وعظُمتْ كبائري كُنْ أنتَ لي غافِرْ

٥ يا حِصنَنا في خوفِنا وملتقى الخطبِ
أنتَ مقوّي ضعفَنا في الموقفِ الصعبِ

تابع ترنيمة ١٩٨

٥ لو كُنتَ ترضى المحرقهْ بادرتُ بالحرقِ
بل روحيَ المنسحقهْ ذبيحةُ الحقِّ

٦ قلبَ الوديعِ المتضعْ لا يرذلُ اللهْ
وكلُّ صدّيقٍ ورعْ الربُّ يرعاهُ

Entreaty. C.M.

انسكاب القلب ٨ و٦

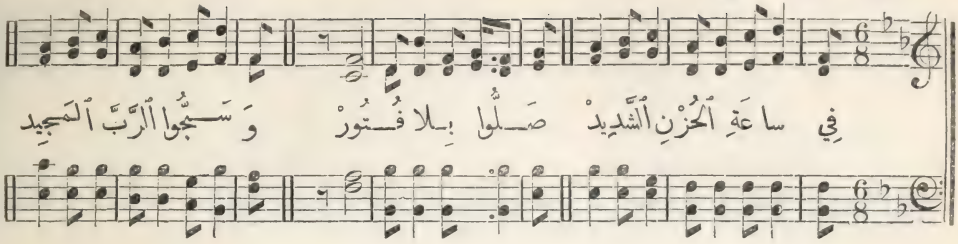

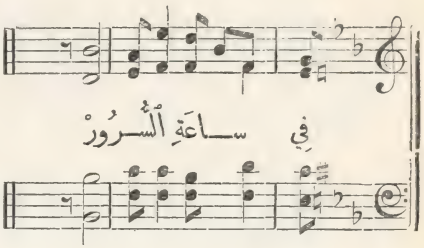

١٩٧ (١٥) الترنيمة المئة والسابعة والتسعون

الصلاة باسم المسيح

١ فِي ساعَةِ ٱلْحُزْنِ ٱلشَّدِيدْ صَلُّوا بِلاَ فُتُورْ
وَسَبِّحُوا ٱلرَّبَّ ٱلْمَجِيدْ فِي ساعَةِ ٱلسُّرُورْ

٢ أَلرَّبُّ ساكِنُ ٱلسَّما وَسامِعُ ٱلدُّعاء
عَنَّا يُزِيلُ ٱلأَلَما وَيَمْنَحُ ٱلشِّفاء

٣ بِٱسْمِ ٱلْمَسِيحِ ٱلِٱبْنِ وَٱلْ مُكَمِّلِ ٱلْخَلاصْ
نَأْتِي بِإِيمانٍ وَهَلْ لِجاحِدٍ مَناصْ

٤ بِغَيْرِهِ لا يُوجَدُ لِلنَّاسِ مِنْ نَجاهْ
فَهُوَ ٱلطَّرِيقُ ٱلأَوْحَدُ وَٱلْحَقُّ وَٱلْحَياهْ

١٩٨ (٩٨ مز ٥١) الترنيمة المئة والثامنة والتسعون

تضرع الخاطي التائب

١ لا تَطْرَحَنِّي مُهْمَلاَ مِنْ وَجْهِكَ ٱلْمُغْنِي
وَرُوحَكَ ٱلْقُدُّوسَ لا تَنْزِعْ إِذًا مِنِّي

٢ مَجْدَ خَلاصِكَ ٱلْبَهِي أُسْكُبْ عَلَى عَبْدِكْ
رُوحٌ رِياسِيٌّ بِهِ أُعْضُدْهُ مِنْ عِنْدِكْ

٣ حَتَّى أُعَلِّمَ ٱلْخُطاهْ طَرِيقَكَ ٱلأَسْنَى
وَيَرْجِعَ ٱلْقَوْمُ ٱلْعُصاهْ إِلَيْكَ بِٱلْحُسْنَى

٤ مُخَلِّصِي مِنَ ٱلدِّما كُنْ حافِظًا نَفْسِي
أَبْهِجْ لِسانِي وَٱلْفَما بِعَدْلِكَ ٱلْقُدْسِي

Room for thee. 11s. & 8s. الاسترحام ١١ و ٨

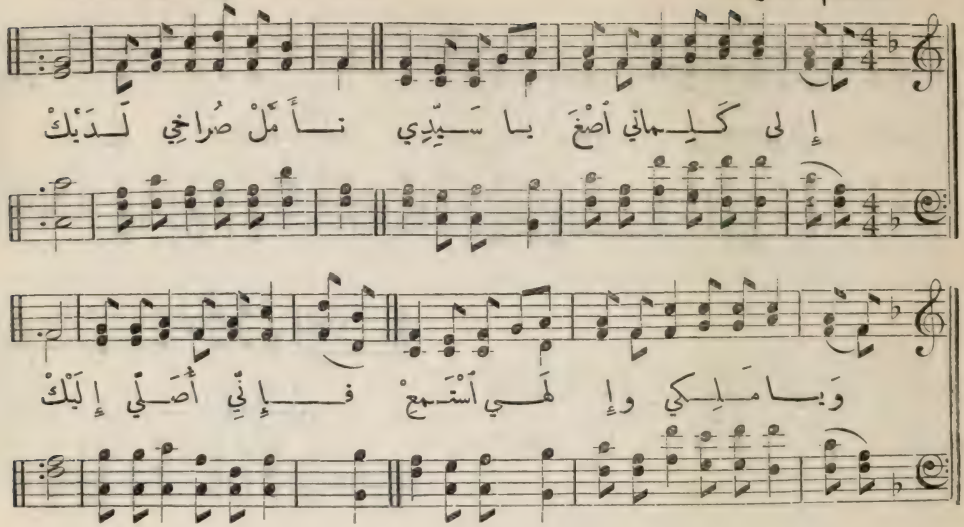

١٩٦ (١٠ مز ٥) الترنيمة المئة والسادسة والتسعون صلاة المومن

١ إلى كَلِماتي أَصْغَ يا سَيِّدي
نَأَمَّلْ صُراخِي لَدَيْكْ
وَيا مَلِكي وَإِلهِي اسْتَمِعْ
فإِنِّي أُصَلِّي إِلَيْكْ

٢ وَقَفْتُ أَمامَكَ عِنْدَ الضُّحَى
أُصَلِّي لأَنِّي ذَلِيلْ
إِلى عَدْلِكَ المُسْتَقِيمِ اهْدِنِي
وَسَهِّلْ إِلَيْكَ السَّبِيلْ

٣ وَإِنِّي بِما نِلْتُ مِنْ رَحْمَةٍ
أَجُوزُ إِلى مَنْزِلِكْ
أَجُوزُ بِخَوْفِكَ مُسْتَعْصِمًا
وَأَسْجُدُ فِي هَيْكَلِكْ

٤ لِيَفْرَحْ مُحِبُّوكَ وَلْيَهْتِفُوا
وَلْيَبْتَهِجُوا لِلأَبَدْ
فَإِنَّكَ واقٍ بِتُرْسِ الرِّضا
ضَعِيفًا عَلَيْكَ اعْتَمَدْ

Mercy. 7s. الصلاة ٧

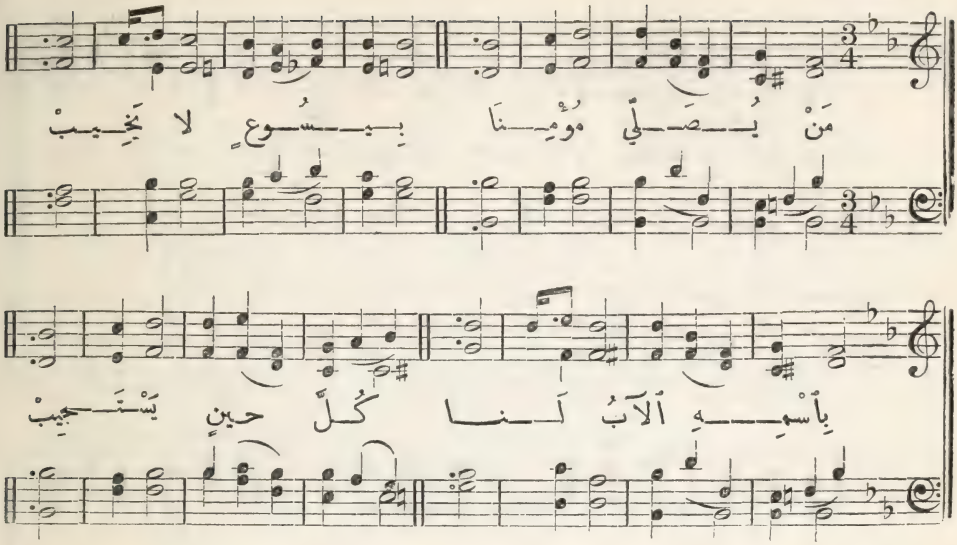

١٩٥ الترنيمة المئة والخامسة والتسعون تاكيد استجابة الصلاة

١ مَنْ يُصَلِّي مُؤْمِنًا بِيَسُوعٍ لا يَخِيبْ
بِٱسْمِهِ ٱلآبُ لَنا كُلَّ حِينٍ يَسْتَجِيبْ

٢ فَهْوَ لِلْكُلِّ يَقُولْ إِسْهَرُوا يا مُؤْمِنِينْ
فَٱلتِّجَارِيبُ تَزُولْ إِنْ تُصَلُّوا شَاكِرِينْ

٣ إِطْرَحُوا ٱلحِمْلَ لَدَيّ مِنْ بَلَايَا وَهُمُومْ
مَنْ أَتَى حُبًّا إِلَيَّ نالَ مِنِّي ما يَرُومْ

٤ إِقْرَعُوا ٱلْبَابَ ٱلرَّفِيعْ فِي ٱحْتِيَاجٍ وَٱضْطِرَابْ
إِنَّنِي ٱلرَّبُّ ٱلسَّمِيعْ أُلَبِّيكُمْ بِٱلجَوَابْ

٥ إِسْأَلُوا تُعْطَوْا فَكَمْ وَهَبَ ٱلسُّؤْلَ ٱلرَّحِيمْ
وَٱطْلُبُوا خَيْرَ ٱلنِّعَمْ تَجِدُوا عِنْدَ ٱلكَرِيمْ

٦ مِنْكَ يا رُوحَ ٱلإِلَهْ نَبْتَغِي نُورَ ٱلهُدَى
أَنْتَ فِي وَقْتِ ٱلصَّلَاهْ كُنْ مُعِينًا مُرْشِدَا

Fount. 8s. & 7s. ابن طيما ٨و٧

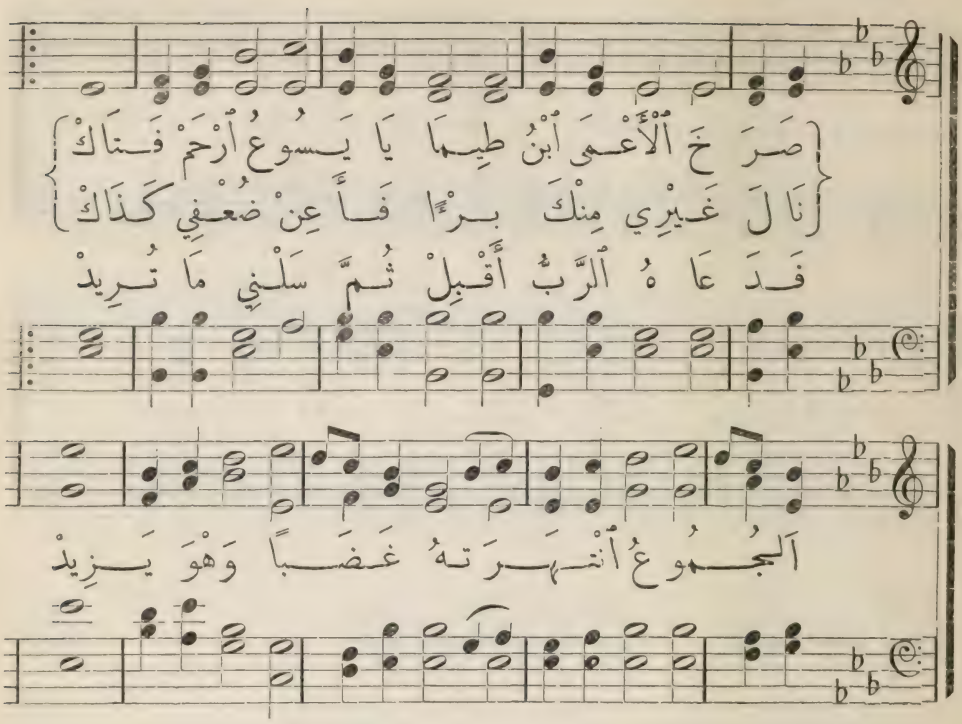

١٩٤ (١٠١) الترنيمة المئة والرابعة والتسعون صلاة ابن طيما

١ صَرَخَ ٱلْأَعْمَى ٱبْنُ طِيما يا يَسُوعُ ٱرْحَمْ فتاكْ
نالَ غَيْرِي مِنْكَ بُرْءًا فأَعِنْ ضُعْفِي كَذاكْ
أَلْجُمُوعُ ٱنْتَهَرَتْهُ غَضَبًا وَهْوَ يَزِيدْ
فَدَعاهُ ٱلرَّبُّ أَقْبِلْ ثُمَّ سَلْنِي ما تُرِيدْ

٢ لَمْ يُرِدْ مالاً سَيُغْنَى مِنْهُ مَعْ فَقْرٍ عَلَاهْ
بَلْ بَغَى رَحْمَةَ رَبٍّ لَيْسَ يُعْطِيها سِواهْ
قالَ أَرْجُو نُورَ عَيْنٍ أَنتَ تُعْطِيها ٱلْبَصَرْ
أَبْصَرَتْ عَيْناهُ حالًا فَٱقْتَفَاهُ وَشَكَرْ

٣ هُوَذا ٱسْمَعْهُ يُنادِي بِتَسابِيحِ ٱلنَّشِيدْ
أُنْظُرُوا يا أَصْدِقائِي رَحْمَةَ ٱلْهادِي ٱلْمَجِيدْ
لَيْتَما كُلُّ ضَرِيرٍ يَعْرِفُ ٱلشَّافِي ٱلْوَحِيدْ
وَيُوافِيهِ لِيُعْطَى بَصَرًا مِنْهُ جَدِيدْ

What a Friend we have in Jesus. يا ترى ايُّ صديقٍ ٨ و ٧

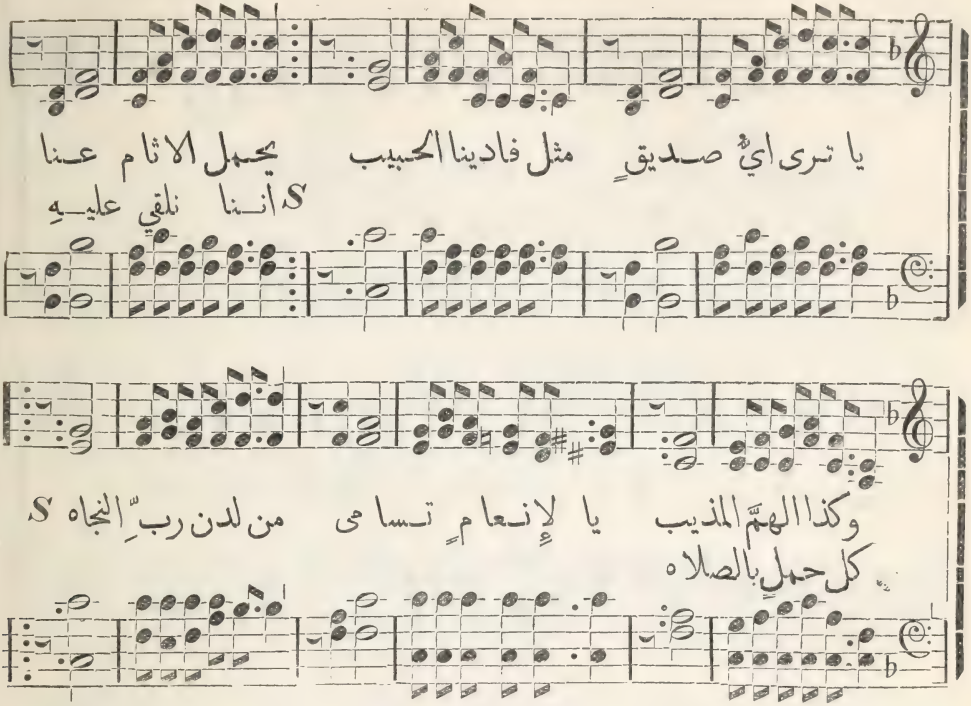

١٩٣ (٢١١) الترنيمة المئة والثالثة والتسعون منافع الصلاة

١ يا تُرَى أَيُّ صَدِيقٍ مِثْلُ فادِينا ٱلحَبِيبْ هَلْ تَجارِيبٌ وَضِيقٌ مِثْلَ أَمْواجِ ٱلمِياهْ
يَحْمِلُ ٱلآثامَ عَنَّا وَكَذا ٱلهَمَّ ٱلمُذِيبْ لاطَمَتْنا وَرَمَتْنا فَعَلَيْنا بِٱلصَّلاهْ
يا لِإِنْعامٍ تَسامَى مِنْ لَدُنْ رَبِّ ٱلنَّجاهْ
إِنَّنا نُلْقِي عَلَيْهِ كُلَّ حِمْلٍ بِٱلصَّلاهْ

٢ كَمْ لَقِينا مِنْ كُرُوبٍ وَٱكْتِئاباتِ ٱلحَياهْ ٣ هَلْ صَدِيقٌ كَيَسُوعٍ قادِرٌ بَرٌّ أَمِينْ
حَيْثُ لَمْ نُلْقِ عَلَيْهِ كُلَّ حِمْلٍ بِٱلصَّلاهْ وَرَفِيقُ ٱلقَلْبِ يَرْثِي لِبَلاءِ ٱلمُؤْمِنِينْ
فَإِذا كُنَّا غُلِبْنا مِنْ جَرَى حَمْلِ ٱلهُمُومْ
فَلْنُصَلِّ لِيَسُوعٍ نَجِدِ ٱلنَّصْرَ ٱلعَظِيمْ

Laban. S.M. لابان ٦ و٨

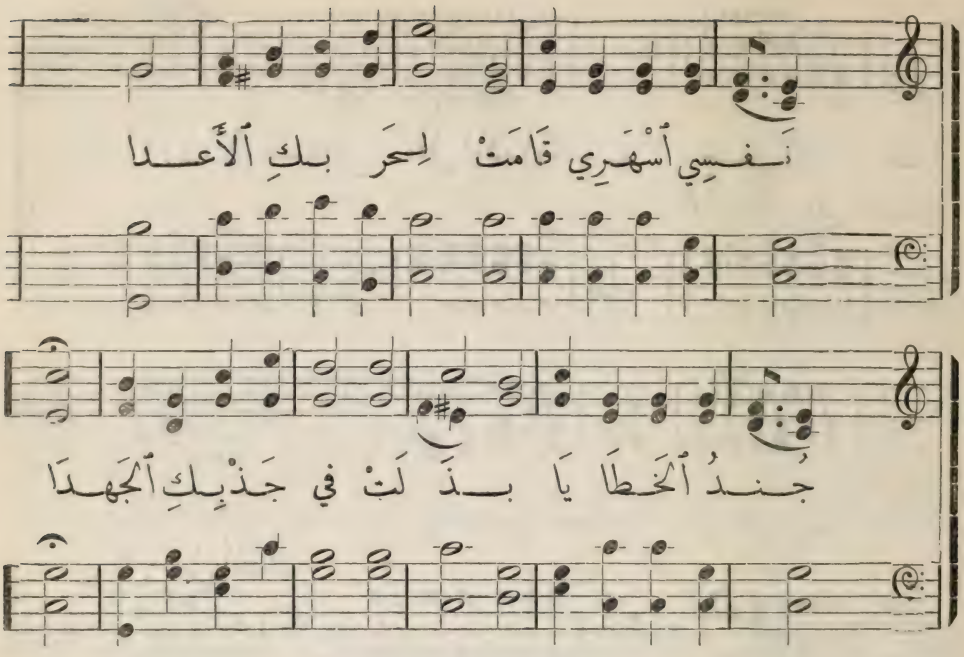

١٩٣ (١٥١) الترنيمة المئة والثانية والتسعون — اسهروا وصلوا

١ نَفْسِي أَسْهَرِي قامَتْ لِحَرْبِكِ الأَعْدا
جُنْدُ الخَطايا بَذَلَتْ فِي جَذْبِكِ الجَهْدا

٢ صَلِّي أَسْهَرِي حِرْصًا لا تَتْرُكِي الحَرْبا
وَجدِّدِيها دائِمًا وَاسْتَنْجِدِي الرَّبّا

٣ لا تَطْرَحِي سَيْفًا لِلْقَلْبِ بِالتَّأْمِيلْ
فَالحَرْبُ لَيْسَتْ تَنْتَهِي أَوْ تَمْلِكِي الإِكْلِيلْ

تابع ترنيمة ١٩١

٤ فِي الحُبِّ تَصْدِيقُ المَقَالْ فِي الحُبِّ صَبْرٌ واحْتِمَالْ
أَلحُبُّ إِكْلِيلُ الجَمَالْ فَضْلٌ وَمَجْدٌ لا يُزَالْ

٥ فِي الحُبِّ أَمْنٌ وَنَجاحْ فِي الحُبِّ سِرٌّ وَسَمَاحْ
فِي الحُبِّ تَكْمِيلُ الصَّلاحْ فَالحُبُّ يا نِعْمَ الوِشاحْ

حبوا كما أُحبيتم ٨ Beulah Land. L.M.

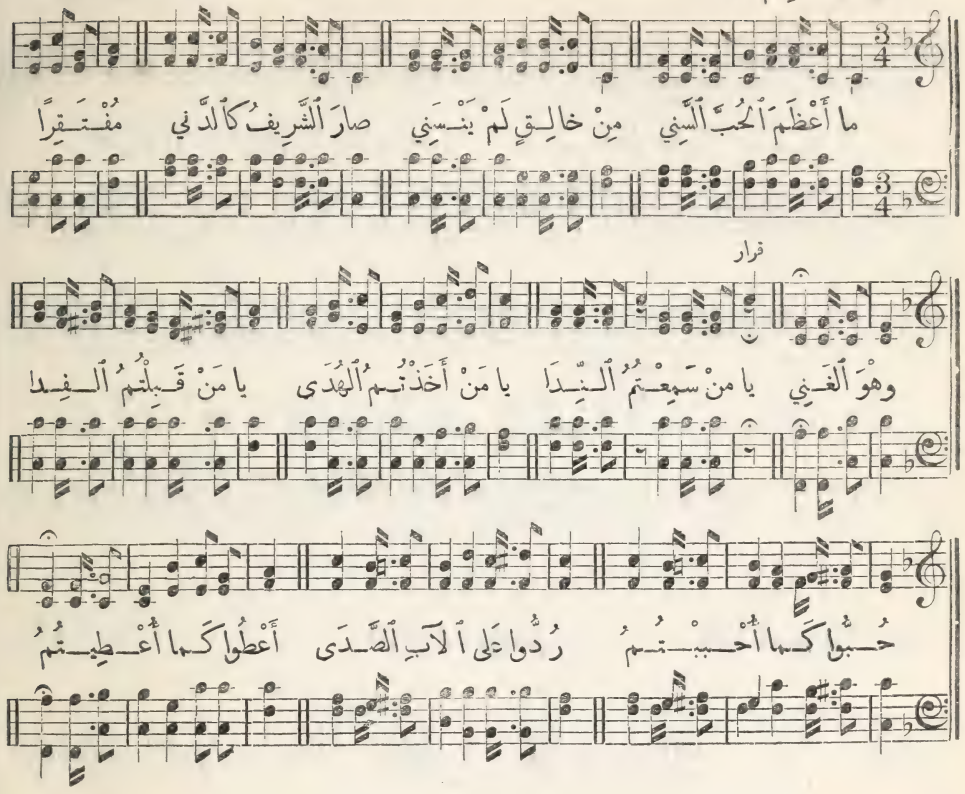

١٩١ الترنيمة المئة والحادية والتسعون وصف المحبة المسيحية

١ ما أَعْظَمَ ٱلْحُبَّ ٱلَّذي مِنْ خالِقٍ لَمْ يَنْسَني
صارَ ٱلشَّريفُ كَٱلدَّني مُفْتَقِرًا وَهُوَ ٱلْغَني

قرار

يا مَنْ سَمِعْتُمُ ٱلنِّدا يا مَنْ أَخَذْتُمُ ٱلْهُدى
يا مَنْ قَبِلْتُمُ ٱلْفِدى حُبُّوا كَما أُحْبِبْتُمُ

رُدُّوا عَلى ٱلآبِ ٱلصَّدى أَعْطُوا كَما أُعْطِيتُمُ

٢ أَلْحُبُّ شَرْطٌ قَدْ لَزِمْ فَرْضٌ كَريمٌ قَدْ رُسِمْ
بِٱلْحُبِّ كُلٌّ يَعْتَصِمْ فَمَنْ لِفادِيهِ خَتِمْ

٣ لا كِبْرِياءَ لا حَسَدْ لا ظَنَّ سُوءٍ فِي أَحَدْ
بَلْ بَرَكاتٌ وَمَدَدْ في ٱلْحُبِّ ما طالَ ٱلأَمَدْ

المحبة الاخوية ٨ و ٦ Athens. C.M.

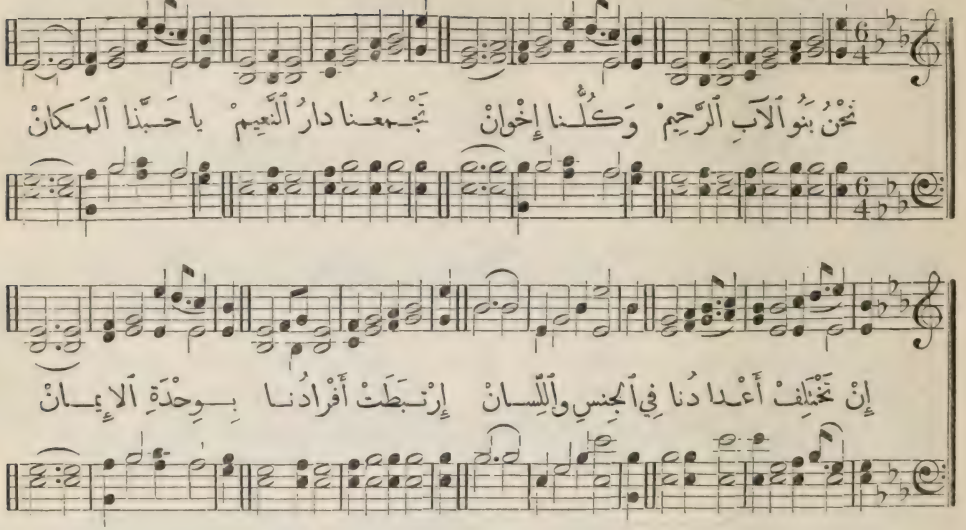

١ نَحْنُ بَنُو ٱلآبِ ٱلرَّحِيمْ وَكُلُّنا إِخْوانْ
نَجْمَعُنا دارُ ٱلنَّعِيمْ يا حَبَّذا ٱلمَكانْ
إِنْ تَخْتَلِفْ أَعْدادُنا فِي ٱلجِنْسِ وَٱللِّسانْ
إِرْتَبَطَتْ أَفْرادُنا بِوِحْدَةِ ٱلإِيمانْ

نَشْعُرُ فِي ضِيقِ ٱلأَخِ عِنْدَ ٱلمُلِمّاتِ
وَبِيَدٍ لا تَرْتَخِي لِعَوْنِهِ نائِي

٢ نَبْكِي مَعَ ٱلْباكِي كَما نُسَرُّ لِلْفَرْحانْ
مُشْتَرِكِينَ فِي ٱلعَطا لِخِدْمَةِ ٱلرَّحْمانْ

٢ يَسُوعُ مِقْياسٌ لَنا فِي حُبِّهِ ٱلعَجِيبْ
فَلْنَشْغَلَنَّا كُلَّنا مَحَبَّةُ ٱلقَرِيبْ

نَثْبُتُ فِي ٱلْفادِي ٱلمَسِيحْ كَٱلْغُصْنِ فِي ٱلكَرْمَهْ
هَذا هُوَ ٱلحُبُّ ٱلصَّحِيحْ وَمَصْدَرُ ٱلنِّعْمَهْ

Rathbun. 8s. & 7s. الاتكال ٨ و ٧

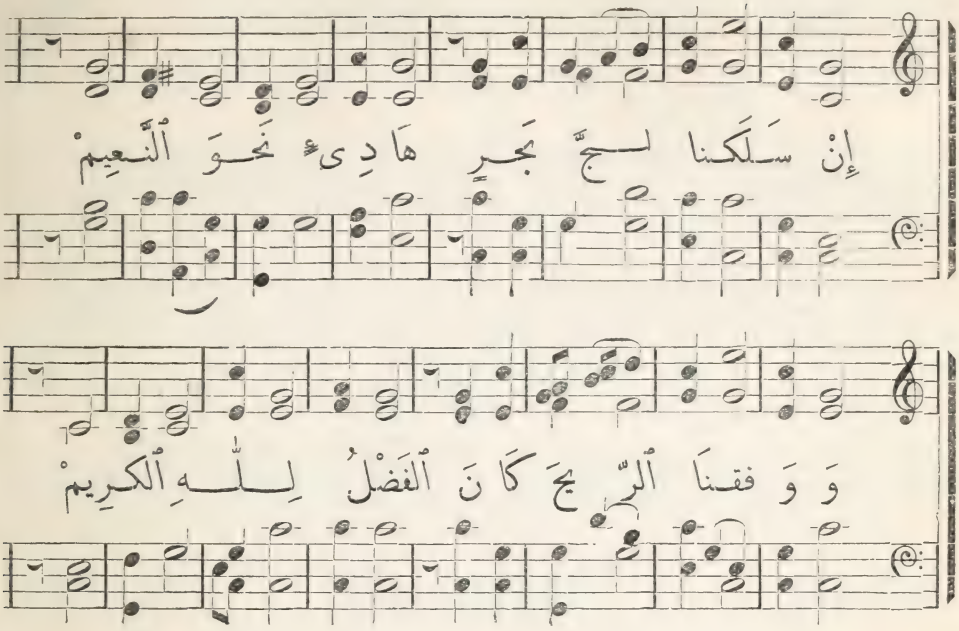

١٨٩ (١٢٢) الترنيمة المئة والتاسعة والثمانون الارتضاء بما عينهُ الله لنا

١ إِنْ سَلَكْنا لُجَّ بَحْرٍ هادِئٍ نَحْوَ النَّعِيمْ
وَوَفِقْنا الرِّيحَ كانَ الْ فَضْلُ لِلّٰهِ الْكَرِيمْ

٢ وَإِذا هاجَتْ وَغَطَّتْ لُجَّةُ الْبَحْرِ السَّفِينْ
عَجَّلَ السَّفْرُ اقْتِرابًا مِنْ رُبُوعِ الْأَطْهَرِينْ

٣ هَبْ لَنا اللّٰهُمَّ أَنَّا كُلَّ ما تَهْوَى نُطِيعْ
فِي سُرُورٍ وَاكْتِئابٍ وَاسْتَجِبْنا يا سَمِيعْ

٤ وَاجْعَلِ الرُّوحَ الْمُعَزِّي ساكِنًا هَذِي الْقُلُوبْ
فَيُعَزِّينا إِذا ما أَفْنَتِ الصَّبْرَ الْخُطُوبْ

٥ يُنْقِذُ اللّٰهُ سَرِيعًا آلَهُ مِنْ كُلِّ ضِيقْ
وَلَهُمْ طُرًّا رَفِيقٌ فِي الْأَسَى نِعْمَ الرَّفِيقْ

Naomi. C.M. يسوع منيتي ٨ و ٦

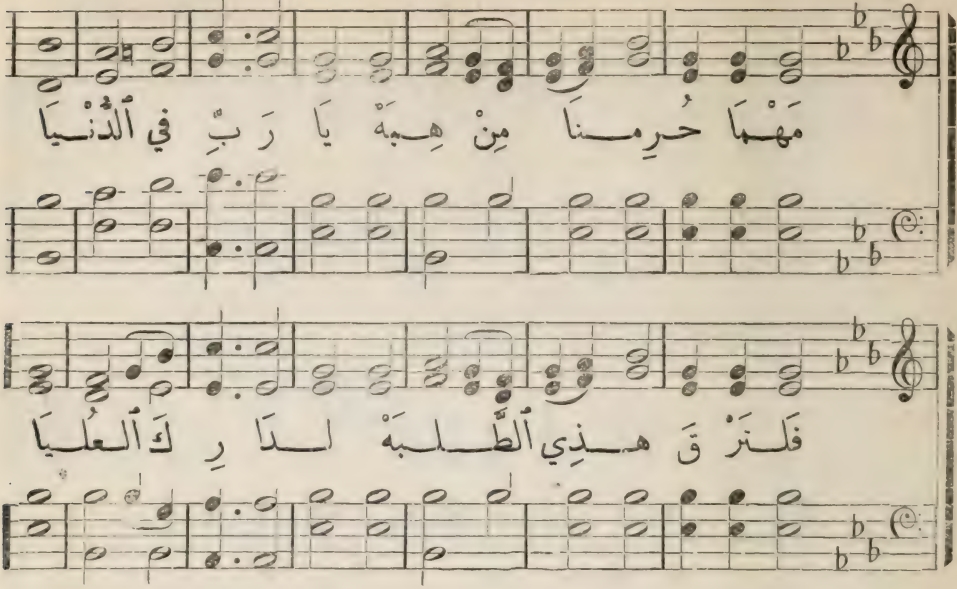

١٨٨ (١٤٧) الترنيمة المئة والثامنة والثمانون القناعة المسيحية

١ مَهما حُرِمْنا مِنْ هِبَهْ يا رَبِّ فِي ٱلدُّنْيا
وَٱنْعِمْ بِأَنْ أَعِيشَ لَكْ وَحْدَكَ يا غَنِي
فَلْنَرْقَ هٰذِي ٱلطَّلَبَهْ لَدارِكَ ٱلْعُلْيا

٢ هَبْ لِي ٱلرَّجا أَنَّكَ لِي عَوْنٌ عَلى ٱلدَّوامْ
٣ قَلْباً شَكُورًا يُمْتَلَكْ يا رَبِّ أَعْطِنِي أَشْرِقْ عَلى مُرْتَحِلِي وَكَٱلِلِ ٱلْخِنامْ

تابع ترنيمة ١٨٧

٣ إِنْ كانَتِ ٱلسَّماءُ لا تَسِحُّ بِٱلْأَمْطارْ كَذا لِسانِي شاكِرًا لِلرَّبِّ يَمْدَحَ
وَبادَتِ ٱلْأَعْشابُ وَٱلْ أَشْجارُ وَٱلْأَثْمارْ
٥ مَنْ ذا ٱلَّذِي يَفْصِلُنا عَنْ حُبِّ بارِينا
٤ فَإِنَّ قَلْبِي لَمْ يَزَلْ بِٱللهِ يَفْرَحُ أَوْ مَنْ تُرَى يَثْنِي بِنا أَمامَ فادِينا

St. Martins. C.M جودة الرب ٨ و ٦

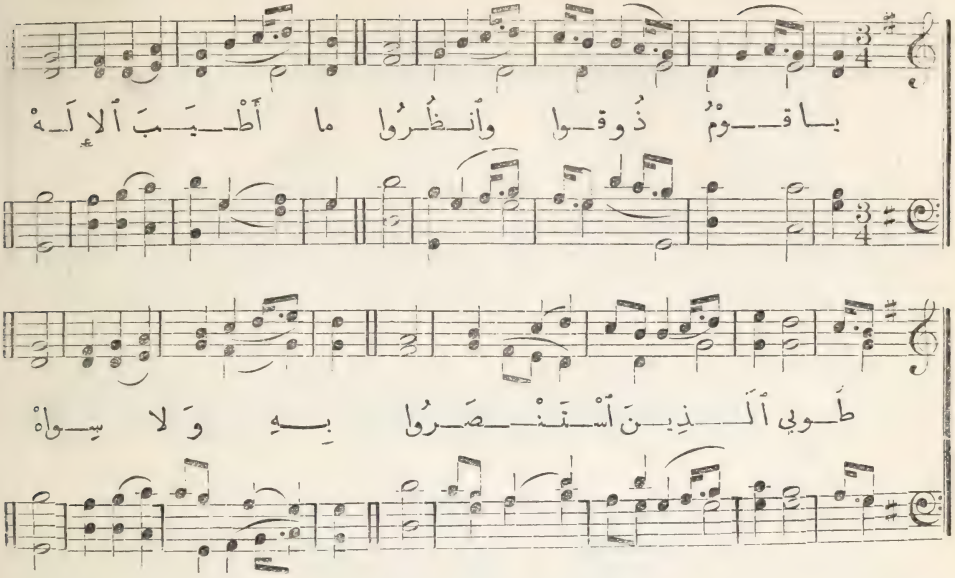

١٨٦ (٧٤ مز ٣٤) الترنيمة المئة والسادسة والثمانون — التقوى وفوائدها

١ يا قَوْمُ ذُوقُوا وَانْظُرُوا ما أَطْيَبَ الإِلَهْ
طُوبَى الَّذِينَ اسْتَنْصَرُوا بِهِ وَلا سِواهْ

٢ أَلا اتَّقُوا رَبَّ التُّقَى يا أَيُّها المَلا
فَلَيْسَ لِلَّذِي اتَّقَى مِنْ فاقَةٍ وَلا

٣ أَلأَغْنِيـــاءُ افْتَقَرُوا فَأَصْبَحُوا جِياعْ
وَالمُبْتَغُوهُ أَيْسَرُوا خَيْرًا بِلا انْقِطاعْ

٤ مَنْ ذا الَّذِي يَهْوَى الحَياةْ صالِحَةَ الأُمُورْ
لا تَنْطِقَنَّ شَفَتاهْ بِالغِشِّ وَالغُرُورْ

٥ تَجِدْ عنِ الشَّرِّ وَلِلْ خَيْراتِ يَصْطَنِعْ
يَبْغِي السَّلامَ المُتَّصِلْ مِنْ حَيْثُ يَنْقَطِعْ

٦ أَلرَّبُّ عَيْناهُ عَلى خائِفِـــهِ الوَدِيعْ
وَأُذْنُهُ تُصْغِي إِلى دُعائِهِ الوَضِيعْ

١٨٧ (١٣٣) الترنيمة المئة والسابعة والثمانون — يسوع منيتي

١ ماذا تَرُومُ النَّفْسُ فِي أَقْصى السَّما العُلْيا
أَوْ مَنْ فُؤادِي يا تُرَى يَهْواهُ فِي الدُّنْيا

٢ يَسُوعُ حَظِّي مَلجإِي لا أَبْتَغِي سِواهْ
إِلَهُ قَلْبِي مُنْيَتِي مَنْ لِي بِأَنْ أَراهْ

Naomi. C.M. يسوع منيتي ٨ و٦

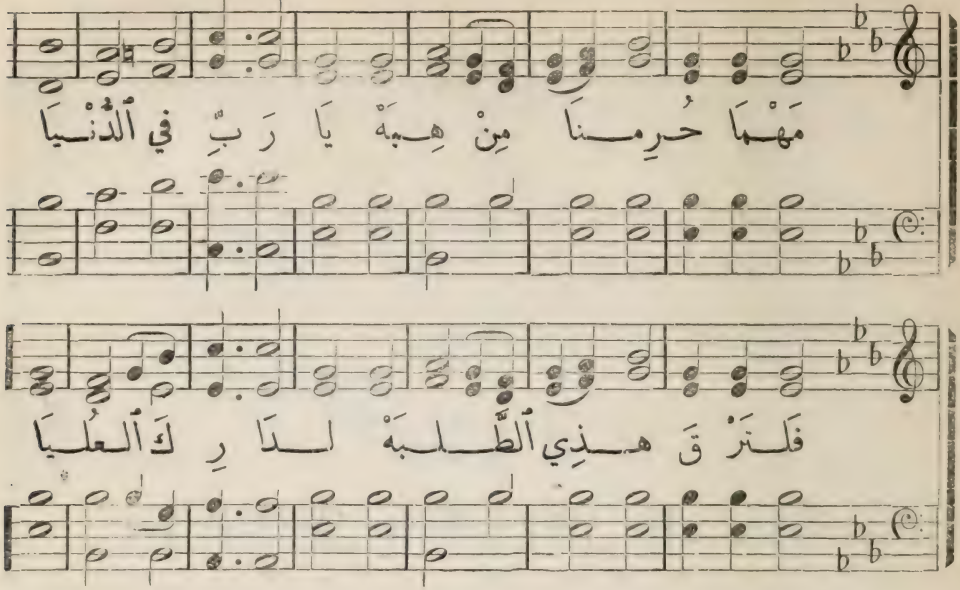

١٨٨ (١٤٧) الترنيمة المئة والثامنة والثمانون القناعة المسيحية

١ مَهما حُرِمْنا مِنْ هِبَهْ يا رَبِّ فِي ٱلدُّنْيا وَٱنْعِمْ بِأَنْ أَعِيشَ لَكْ وَحْدَكَ يا غَنِي
فَلْنَرْقَ هٰذِي ٱلطَّلَبَهْ لَدارِكَ ٱلْعُلْيا

٢ هَبْ لِي ٱلرَّجا أَنَّكَ لِي عَوْنٌ عَلى ٱلدَّوامْ
٣ قَلْباً شَكُورًا يُمْتَلَكْ يا رَبِّ أَعْطِنِي أَشْرِقْ عَلى مُرْتَحِلِي وَكَلِّلِ ٱلْخِتامْ

تابع ترنيمة ١٨٧

٣ إِنْ كانَتِ ٱلسَّماءُ لا تَسِحُّ بِٱلْأَمْطارْ كَذا لِسانِي شاكِرًا لِلرَّبِّ يَمدَحَ
وَبادَتِ ٱلْأَعْشابُ وَٱلْ أَشْجارُ وَٱلْأَثْمارْ

٥ مَنْ ذا ٱلَّذِي يَفْصِلُنا عَنْ حُبِّ بارِينا
٤ فَإِنَّ قَلْبِي لَمْ يَزَلْ بِٱللهِ يَفْرَحُ أَوْ مَنْ تُرَى يَثْنِي بِنا أَمامَ فادِينا

St. Martins. C.M جودة الرب ٨ و ٦

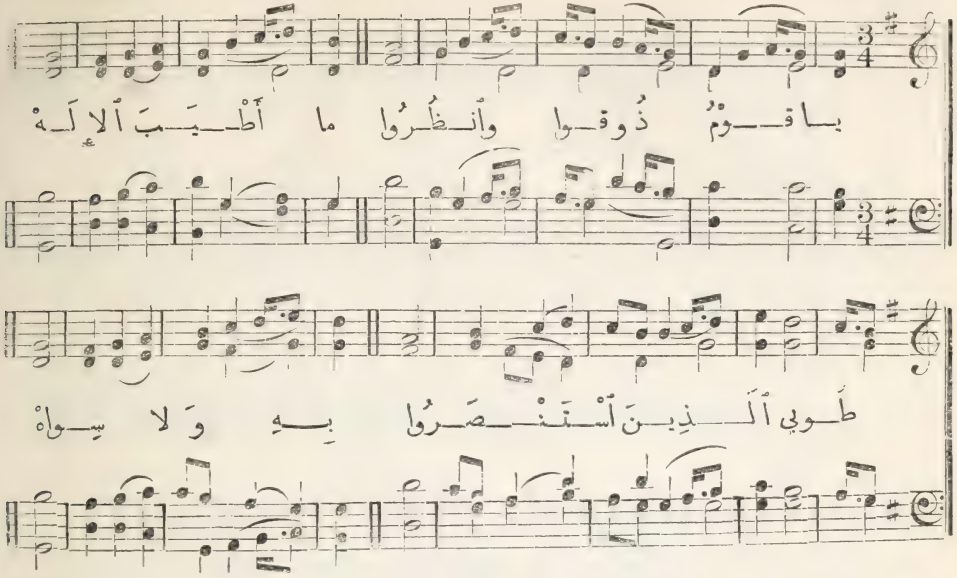

١٨٦ (٧٤ مز ٣٤) الترنيمة المئة والسادسة والثمانون التقوى وفوائدها

١ يا قَوْمُ ذُوقُوا وانْظُرُوا ما أَطْيَبَ الإِلَهْ
طُوبَى الَّذِينَ اسْتَنْصَرُوا بِهِ وَلا سِواهْ

٢ أَلا اتَّقُوا رَبَّ التُّقَى يا أَيُّها المَلا
فَلَيْسَ لِلَّذِي اتَّقَى مِنْ فاقَةٍ وَلا

٣ أَلأَغْنِيـــاءُ افْتَقَرُوا فَأَصْبَحُوا جِياعْ
وَالمُبْتَغُوهُ أَيْسَرُوا خَيْرًا بِلا انْقِطاعْ

٤ مَنْ ذا الَّذِي يَهْوَى الحَياهْ صالِحَـــةَ الأُمُورْ
لا تَنْطِقَنَّ شَفَتَاهْ بِالغِشِّ وَالغُرُورْ

٥ تَجِدْ عنِ الشَّرِّ وَلِلْ خَيْراتِ يَصْطَنِعْ
يَبْغِي السَّلامَ المُتَّصِلْ مِنْ حَيْثُ يَنْقَطِعْ

٦ أَلرَّبُّ عَيْناهُ عَلى خائِفِـــهِ الوَدِيعْ
وَأُذْنُهُ تُصْغِي إِلى دُعائِهِ الوَضِيعْ

١٨٧ (١٣٣) الترنيمة المئة والسابعة والثمانون يسوع منيتي

١ ماذا تَرُومُ النَّفْسُ فِي أَقْصى السَّما العُلْيا
أَوْ مَنْ فُؤادِي يا تُرَى يَهْواهُ فِي الدُّنْيا

٢ يَسُوعُ حَظِّي مَلْجَإِي لا أَبْتَغِي سِواهْ
إِلَهُ قَلْبِي مُنْيَتِي مَنْ لِي بِأَنْ أَراهْ

Valentia. C.M. رئيس الاحبار ٨ و٦

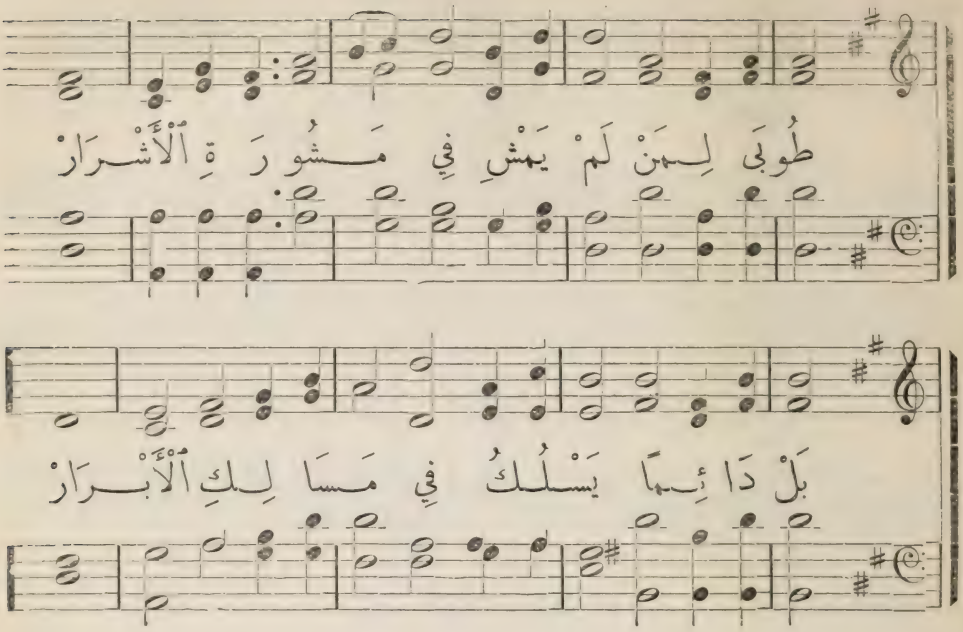

١٨٥ (١٤٦ مز ١) الترنيمة المئة والخامسة والثمانون غبطة الابرار وشقاوة الاشرار

١ طُوبَى لِمَنْ لَمْ يَمْشِ فِي مَشُورَةِ ٱلْأَشْرَارْ
بَلْ دائِمًا يَسْلُكُ فِي مَسالِكِ ٱلْأَبْرارْ

٢ مَنْ لَمْ يُجالِسْ هازِئًا بِرَبِّهِ ٱلْقادِرْ
بَلْ دائِمًا يهذُّ فِي ناموسِهِ ٱلطَّاهِرْ

٣ فَهُوَ كَغِرْسٍ نابِتٍ عَلى مَجارِي ٱلْماء
أَثْمارُهُ تُجْنَى كَذا أَوْراقُهُ خَضْراء

٤ وَكُلُّ ما يَصْنَعُهُ يَكُونُ فِي نَجاحْ
لَيْسَ كَذا ٱلْأَشْرارُ بَلْ كَٱلْعَصْفِ فِي ٱلرِّياحْ

٥ لِذَلِكَ ٱلْأَشْرارُ لا تَقُومُ فِي ٱلدِّينِ
وَلا ٱلْخُطاةُ صُحْبَةَ ٱلْ أَبْرارِ فِي ٱلحِينِ

٦ لِأَنَّ رَبِّي عالِمٌ بِطُرُقِ ٱلْأَبْرارْ
أَمَّا ٱلَّذِي هالِكَةٌ فَطُرُقُ ٱلْأَشْرارْ

العبادة الروحية ٨ Hamburg. L.M.

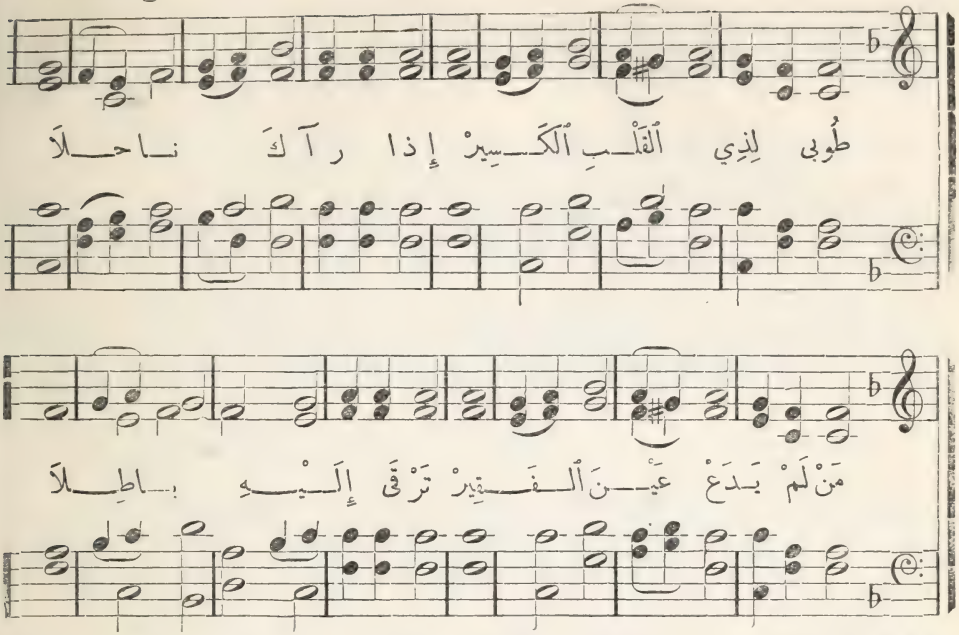

١٨٤ (١٤٩) الترنيمة المئة والرابعة والثمانون **تطويب الرجل الشفوق**

١ طُوبَى لِذِي ٱلْقَلْبِ ٱلْكَسِيرْ
إِذا رآكَ ناحِلا
مَنْ لَمْ يَدَعْ عَيْنَ ٱلْفَقِيرْ
تَرْقَى إِلَيْهِ باطِلا

٢ أَلْفاتِحِ ٱلصَّدْرِ ٱلرَّحِيبْ
حَسَّا بِما يُؤْذِي أَخاهْ
يَجْرَحُهُ جُرْحُ ٱلْقَرِيبْ
لِلْعَجْزِ مِنْهُ عَنْ شِفاهْ

٣ يَبْسُطُ إِسْعافًا يَدَيْهْ
لِكُلِّ مَنْ يَشْكُو ٱلتَّعَبْ
إِحْسانُهُ يَجْرِي عَلَيْهْ
مُسْتَتِرًا بِلاَ طَلَبْ

٤ أَرْجُلُهُ مِثْلَ ٱلْجَناحْ
تَجْرِي إِلى ٱلْخَيْرِ ٱلْوَثِيقْ
وَعَيْنُهُ ذاتُ ٱلصَّلاحْ
تَرى ٱلْعَدُوَّ كَٱلشَّقِيقْ

٥ لِأَجْلِ ذا تَأْتِي إِلَيْهْ
نِعْمَةُ رَبِّهِ ٱلصَّمَدْ
وَعِنْدَما يَحْتُو لَدَيْهْ
يَحْيا بِأَمْنٍ لِلْأَبَدْ

الاسم العزيز ٨ Hursley. L.M.

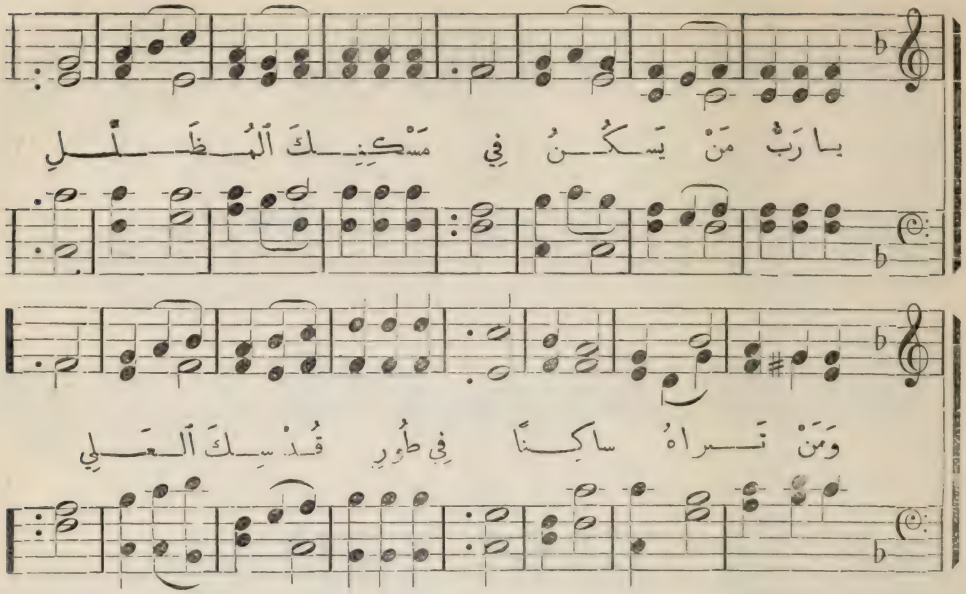

١٨٣ (١٥٠ مز ١٥) الترنيمة المئة والثالثة والثمانون صفات الذي يدخل مسكن الرب

١ يا رَبُّ مَنْ يَسْكُنُ فِي مَسْكِنِكَ ٱلْمُظَلَّلِ
وَمَنْ تَرَاهُ سَاكِنًا فِي طُورِ قُدْسِكَ ٱلْعَلِي

٢ هُوَ ٱلَّذِي يَسْلُكُ فِي طُرُقِ ٱلْكَمَالِ وَٱلتُّقَى
وَٱلْقَائِلُ ٱلْحَقَّ ٱلَّذِي فِي قَلْبِهِ قَدْ صَدَقَا

٣ مَنْ لَيْسَ يُؤْذِي صَاحِبًا لَهُ وَلَا يَشِي بِهِ
وَلَا يَكُونُ حَامِلًا عَارًا عَلَى قَرِيبِهِ

٤ يَحْتَقِرُ ٱلْخَاطِي وَمَنْ خَافَ ٱلإِلَهَ يُكْرِمُ
يَحْلِفُ لِلضَّرِّ وَلَا يَحِنُّ فِي مَا يُقْسِمُ

٥ وَبِٱلرِّبَا فِضَّتَهُ لَمْ يُعْطِهَا لِلْبَشَرِ
وَلَا قَبُولَ عِنْدَهُ لِرَشْوَةٍ عَلَى ٱلْبَرِي

٦ مَنْ كَانَ يَسْعَى هٰكَذَا وَهٰكَذَا مَنْ يَصْنَعُ
فَذَاكَ حَقًّا ثَابِتٌ لِلدَّهْرِ لَا يُزَعْزَعُ

تابع ترنيمة ١٨٣

٣ أَيُّهَا ٱلْخُطَاةُ ذُوقُوا وَٱشْرَبُوا مَاءَ صَفَا
شُكْرُ فَادِينَا يَلِيقُ فَٱحْفَظُوا عَهْدَ ٱلْوَفَا

قَدِّمُوا حَمْدًا وَشُكْرًا لِلإِلَهِ ٱلأَزَلِي
وَٱعْرِفُوا فَضْلًا وَفَكْرًا حُبَّهُ ٱلْمَحْضَ ٱلْجَلِي

Ellesdie. 8s. & 7s. الفدى ٨ و ٧

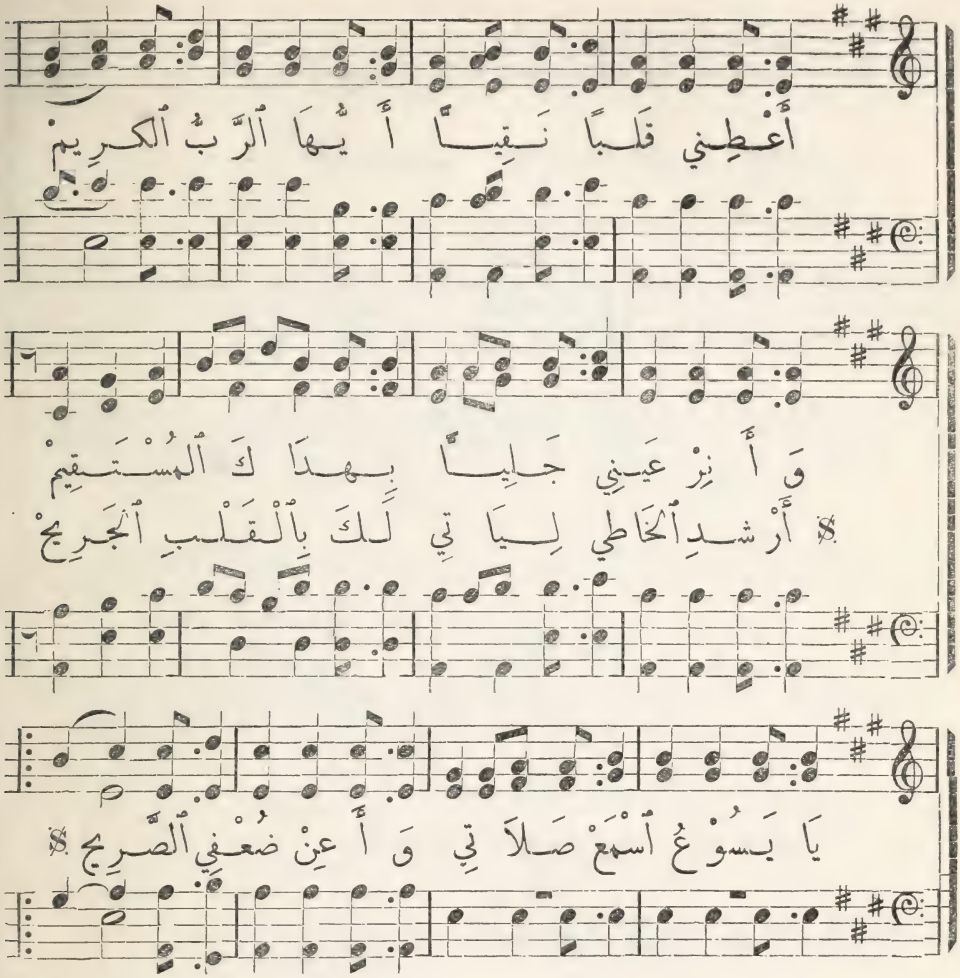

١٨٣ (٥٩) الترنيمة المئة والثانية والثمانون — طلب الهدى

١ أَعْطِنِي قَلْبًا نَقِيًّا أَيُّهَا الرَّبُّ الكَرِيمْ
وَأَنِرْ عَيْنِي جَلِيًّا بِهُدَاكَ المُسْتَقِيمْ
يَا يَسُوعُ اسْمَعْ صَلاَتِي وَأَعِنْ ضُعْفِي الصَّرِيحْ
أَرْشِدِ الخَاطِي لِيَأْتِي لَكَ بِالقَلْبِ الجَرِيحْ

٢ بِرُّكَ الغَالِي الثَّمِينُ لَيْسَ لِي بِرٌّ سِوَاهْ
رُوحُكَ الهَادِي الأَمِينُ مَا لَنَا إِلاَّ هُدَاهْ
يَا إِلهِي كُنْ غَفُورًا وَاهْدِنِي سُبْلَ النَّجَاهْ
يَمْتَلِي قَلْبِي سُرُورًا كُلَّ أَيَّامِ الحَيَاهْ

Pass me not. لا تغض الطرف عني

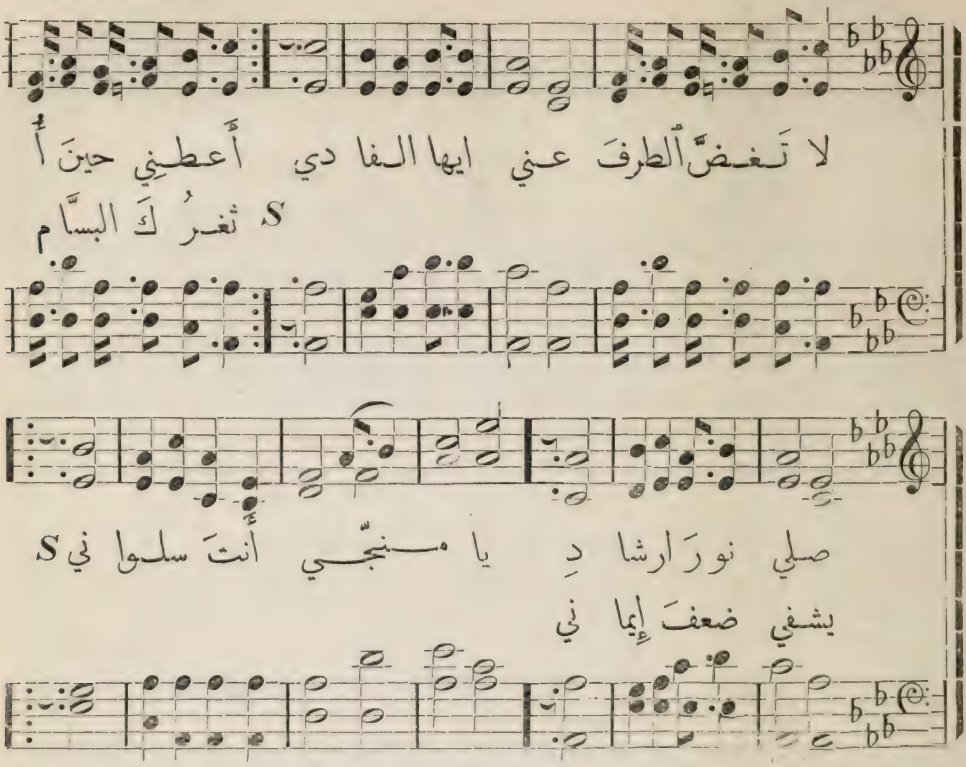

١٨١ (٢١٤) الترنيمة المئة والحادية والثمانون الالتجاء للمسيح وحده

١ لا تَغُضَّ ٱلطَّرْفَ عَنِّي أَيُّها ٱلْفادِي
أَعْطِنِي حِينَ أُصَلِّي نُورَ إِرْشادِ

قرار

يا مُنَجِّي أَنتَ سُلْوانِي
تَغْرُكَ ٱلْبَسّامُ يَشْفِي ضَعْفَ إِيماني

٢ سائِلٌ نُعْماكَ يَلْقَى يا أَبا ٱلرَّحْمَهْ
مِنْ لَدُنْ عَرْشِكَ حالاً وافِرَ ٱلنِّعْمَهْ

٣ إِنَّما جُلُّ مُرادِي وَجْهُكَ ٱلْوَضّاحْ
فَٱشْفِ جُرْحِي يا لَحَشايا مُنْيَةَ ٱلْأَرْواحْ

٤ أَنتَ يا يَنْبُعَ سُرُورِي مَعْدِنُ ٱلْأَلْطافْ
أَنتَ لِي خَيْرُ نَصِيبٍ يا سَنِيَّ ٱلْأَوْصافْ

Ludwig. 8s. & 7s. وظائف المسيح ٨ و ٧

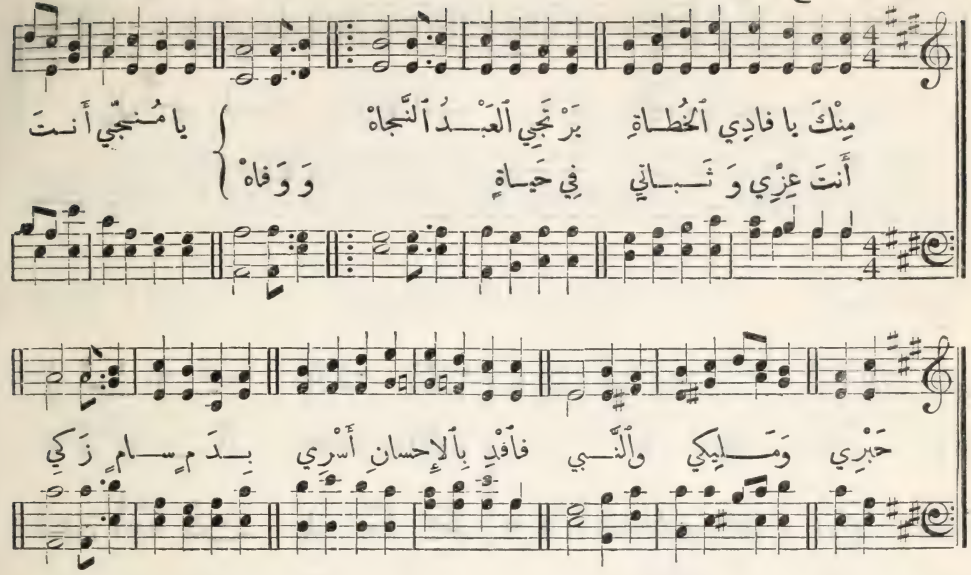

١٨٠ (٥١) الترنيمة المئة والثمانون الاستنجاد بالمسيح مع ذكر وظائفه

١ مِنْكَ يا فادِي ٱلخطاةِ بَرْتَجي ٱلعَبْدُ ٱلنَّجاهْ
أَنتَ عِزِّي وَثَباتي فِي حَياةٍ وَوَفاهْ
يا مُنَجِّي أَنتَ حَبْرِي وَمَلِيكِي وَٱلنَّبي
فَأَفِدْ بِٱلإِحسانِ أَسْرِي بِدَمٍ سامٍ زَكِي

٢ إِنَّ نَفْسِي يا طَبِيبي فِي فَسادٍ وَشَقاء
فَٱمْنَحَنْها يا رَقِيبي مِنْكَ بِرًّا وَشِفاء
يا وَسِيطَ ٱلصُّلْحِ إِنِّي مُسْتَجِيرٌ بِٱلصَّلِيبْ
قَدِمِ ٱلطِّلْبَةَ عَنِّي لِأَبِيكَ ٱلمُسْتَجِيبْ

٣ أَنتَ راعٍ لَسْتَ تَرْفِضْ عاجِزًا مُضْنًى فَقِيرْ
لَيْتَ نَفْسَ ٱلعَبْدِ تَرْبِضْ عِنْدَ مَرْعاكَ ٱلنَّضِيرْ
يا شَفِيعِي أَنتَ حِصْني مِنْ عَدُوٍّ وَظَلُومْ
أَنتَ تَنْفِي كُلَّ حُزْني وَٱلعَنـا ثُمَّ ٱلهُمُومْ

٤ إِنَّ قَلْبي يا مُعَلِّمْ لِلخَطا دَوْمًا يَمِيلْ
فَٱلحَظا يا رَبِّ قَوِّمْ وَٱهْدِنِي حُسْنَ ٱلسَّبِيلْ
يا مَسِيحَ ٱللهِ نَفْسِي تَحْتَ رِقٍّ وَقِصاصْ
فَٱمْنَحَنْها رُوحَ قُدْسٍ وَٱقْبَلَنْهـا لِلخَلاصْ

Belief. C.M. احبنا اولاً ٨ و٦

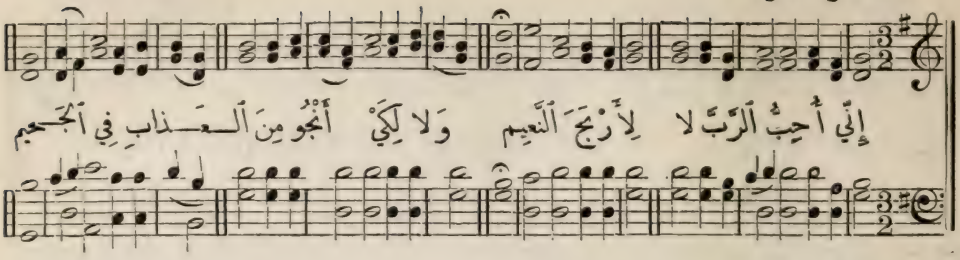

١٧٨ (١٣٤) الترنيمة المئة والثامنة والسبعون — المحبة للمسيح

١ إِنِّي أُحِبُّ ٱلرَّبَّ لا لِأَرْبَحَ ٱلنَّعِيمْ
وَلا لِكَيْ أَنْجُو مِنَ ٱلْ عَذابِ فِي ٱلْجَحِيمْ

٢ لَكِنْ أُحِبُّهُ لِأَنْ لِي حُبُّهُ يَحْلُو
وَهُوَ ٱلَّذِي بِفَضْلِهِ أَحَبَّنِي قَبْلُ

٣ ذاكَ ٱلَّذِي مِنْ أَجْلِنا أُهِينَ كَٱلْعَبْدِ
وَٱحْتَمَلَ ٱلصَّلِيبَ وَٱلْ هُجُوعَ فِي ٱللَّحْدِ

٤ وَهُوَ غَنِيٌّ عاشَ مِنْ أَجْلِ ٱلْوَرَى فَقِيرْ
مَعْ أَنَّهُمْ أَعْداؤُهُ فَهَلْ لِنا نَظِيرْ

٥ هَلْ أَعْبُدُ ٱلْفادِي إِذَنْ لِأَرْبَحَ ٱلثَّوابْ
مُؤَمِّلَ ٱلْمِيراثِ أَوْ خَوْفًا مِنَ ٱلْعِقابْ

٦ كَلَّا وإِنَّما كَما أَحَبَّنِي رَبِّي
وَقَدْ سَمَتْ صِفاتُهُ يُحِبُّهُ قَلْبِي

١٧٩ الترنيمة المئة والتاسعة والسبعون — تعظيم فدى المسيح

١ إِلَيْكَ يا رَبَّ ٱلْعُلَى أُقَدِّمُ ٱلتَّسْبِيحْ
إِذْ قَدْ مَنَحْتَ خاطِئًا مِثْلِي فِدَى ٱلْمَسِيحْ

٢ ذاكَ ٱلَّذِي مِنْ حُبِّهِ وَلُطْفِهِ ٱلْعَجِيبْ
قَدَّمَ عَنَّا نَفْسَهُ مَوْتًا عَلَى ٱلصَّلِيبْ

٣ يا آدَمٍ قَدْ دَخَلَ ٱلْ إِثْمُ إِلَى ٱلدُّنْيا فَبِيَسُوعٍ بِكْرِ مَنْ قَدْ رَقَدُوا نَحْيا

٤ مَنَحْتَنا رُوحَكَ يا قُدُّوسُ يا ٱبْنَ ٱللهْ
حَتَّى غَدا ٱلْقَبْرُ لَنا بابًا إِلَى ٱلْحَياهْ

٥ قُدُّوسٌ ٱلرَّبُّ ٱلإِلَهْ قُدُّوسٌ ٱللهُ
لِلدَّهْرِ لا يَبْقَى سِواهْ فَلَيْسَ إِلَّاهُ

قابلاً حمل صليبي ٨ و ٧ 8s. & 7s.

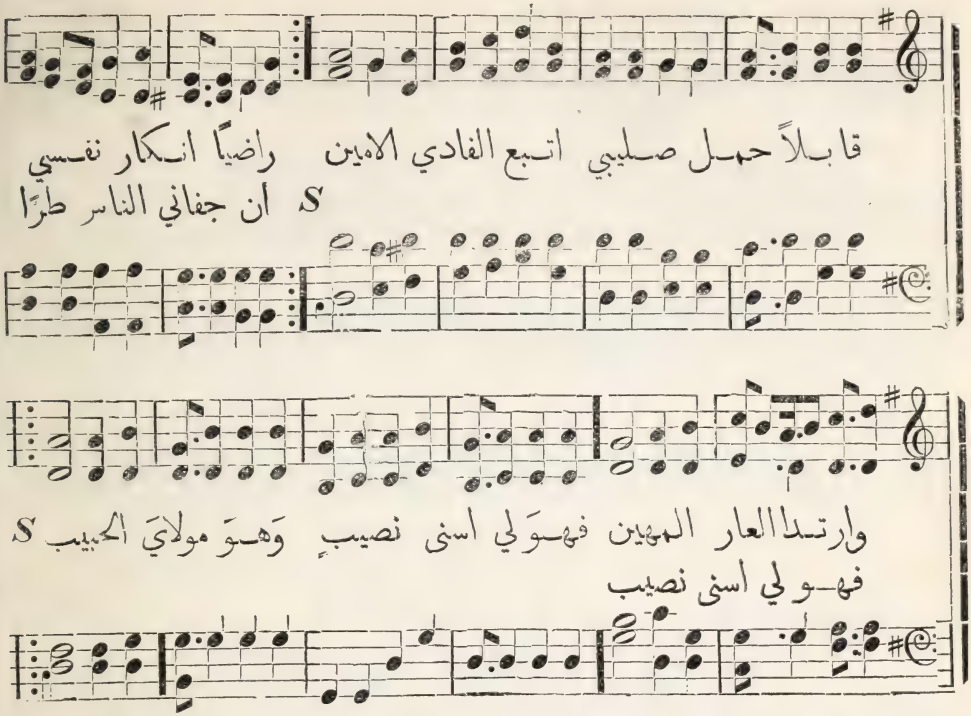

١٧٧ (٢١٩) الترنيمة المئة والسابعة والسبعون — المسيح اسنى نصيب

١ قابلاً حَمْلَ صَلِيبي أَتْبَعُ ٱلْفادِي ٱلأَمِينْ
راضِيًا إِنْكارَ نَفْسي وٱرْتِدا ٱلْعارِ ٱلْمَهِينْ
فَهْوَ لِي أَسْنَى نَصِيبٍ وَهْوَ مَوْلايَ ٱلْحَبِيبْ
إِنْ جَفاني ٱلنَّاسُ طُرًّا فَهْوَ لِي أَسْنَى نَصِيبْ

٢ مالِكٌ كُلَّ ٱلْبَرايا وَهْوَ بارِيها ٱلْعَلِي
كُلُّ شَيْءٍ فِي ٱلسَّما وَٱلْ أَرْضِ لِي ما دامَ لِي
لَيْسَ لِي خِلٌّ سِواهُ إِنَّنِي أَبْغِي رِضاهْ
حُبُّهُ أَقْصَى مُرادِي كَيْفَ لا وَهْوَ ٱلإِلَهْ

٣ لَيْسَ ضِيقٌ وٱضْطِهادٌ يَفْصِلاني عَنْ هَواهْ
لَسْتُ عَنْ حُبِّهِ أَسْلُو بِأَباطِيلِ ٱلْحَياهْ
فَهْوَ لِي كَنْزٌ ثَمِينٌ وَهْوَ لِي حِصْنٌ حَصِينْ
عِنْدَهُ قَلْبِي مُقِيمٌ فَهْوَ لِي كَنْزٌ ثَمِينْ

٤ فَلِذا أَحْيا هُنا فِي ٱلْ أَرْضِ كَٱلضَّيْفِ ٱلْغَرِيبْ
راجِيًا بَعْدَ ٱرْتِحالي أَنْ أَرَى وَجْهَ ٱلْحَبِيبْ
فَسَلامٌ وَخُلُودٌ عِنْدَ ذَيّاكَ ٱلْوَدُودْ
وَسُرُورٌ أَبَدِيٌّ فَسَلامٌ وَخُلُودْ

The Great Physician. 8s. & 7s. احلى نشيدٍ ٨ و٧

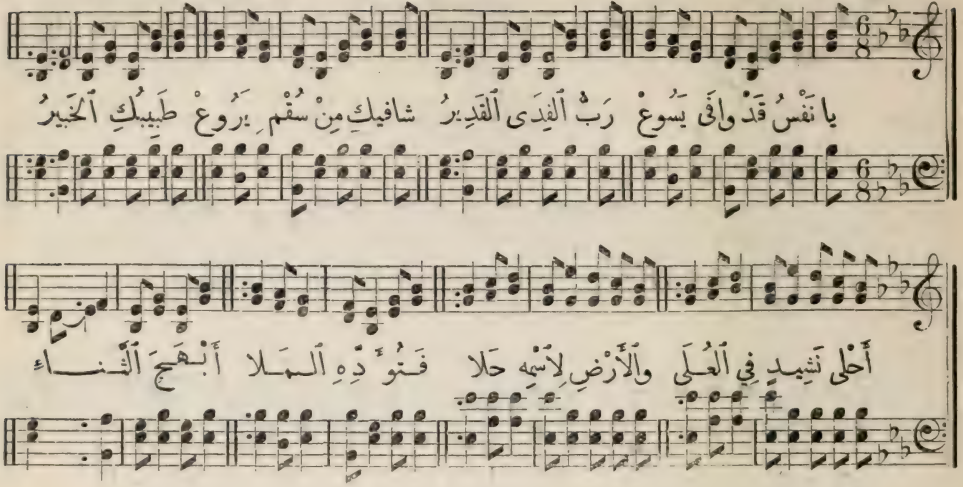

١٧٦ الترنيمة المئة والسادسة والسبعون تسبيح للفادي العزيز

١ يا نَفْسِ قَدْ وافَى يَسُوعْ رَبُّ الفِدَى القَدِيرُ
شافيكِ مِنْ سُقْمٍ بَرُوعْ طَبِيبُكِ الخَبِيرُ

قرار

أَحْلَى نَشِيدٍ فِي العُلَى وَالأَرْضِ لِاسْمِهِ حَلا
فَتُؤَدِّهِ المَلا أَبْهَجَ الثَّنَاء

٢ قالَ المَسِيحُ ابْنُ الإِلَهْ إِنِّي غَفَرْتُ إِثْمَكْ
سِرْ فِي سَلامٍ لِلحَياةْ وَاطْرَحْ عَلَيَّ هَمَّكْ

٣ ما دُمْتَ تَبْغِي صُحْبَتِي عَوْنِي إِلَيْكَ يُقْبِلُ
لا تَخْشَ بَأْسًا قُوَّتِي فِي الضُّعْفِ فِيكَ تَكْمُلُ

٤ مَنْ لِي هُنا أَوْ فِي السَّما يا سَيِّدِي سِواكا
فَاشْدُدْ رَجائِي مُنْعِما بِالرُّوحِ مِنْ عُلاكا

٥ مِرْساةُ نَفْسِي فِي ثَباتْ فِي وَعْدِكَ الأَمِينِ
تَبْقَى مَعِي حَتَّى المَمَاتْ وَالنَّشْرِ يا مُعِينِي

٦ لا هَوْلَ قُوَّاتِ الجَحِيمْ أَخْشَى وَلا المَنُونا
ما دُمْتُ فِي الفادِي الكَرِيمْ طُولَ المَدَى مَصُونا

C.M. حمد المسيح ٨ و٦

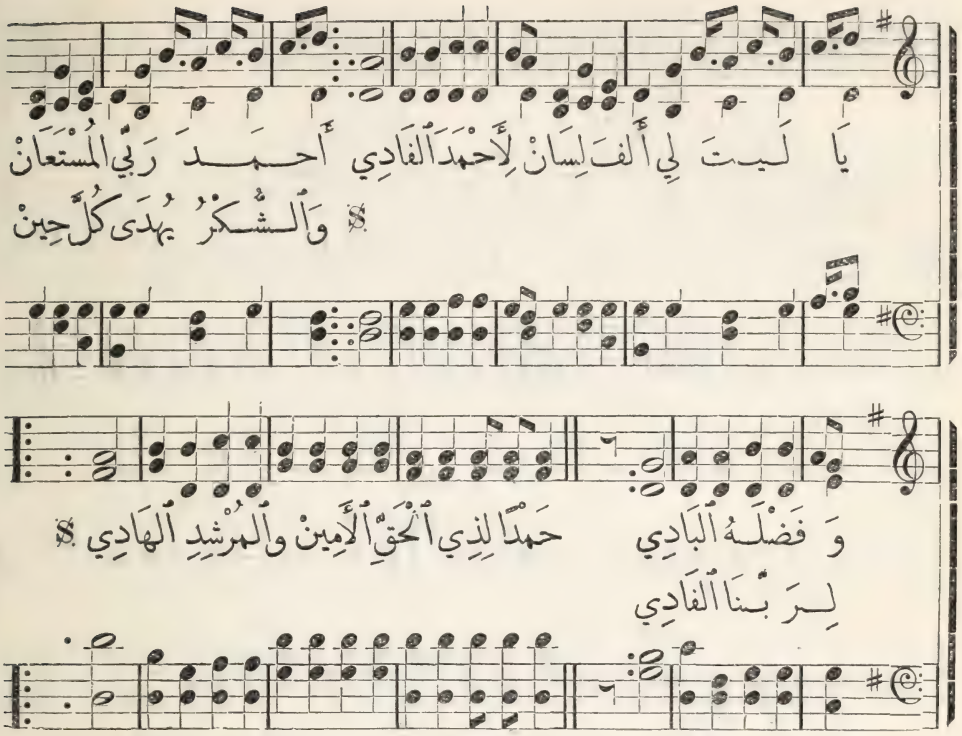

١٧٥ (٥٩) الترنيمة المئة والخامسة والسبعون — لذة حمد المسيح

١ يا لَيْتَ لِي أَلْفَ لِسانْ لِأَحْمَدَ الْفادِي
أَحْمَدَ رَبِّيَ الْمُسْتَعانْ وَفَضْلَهُ الْبادِي
حَمْدًا لِذِي الْحَقِّ الْأَمِينْ وَالْمُرْشِدِ الْهادِي
وَالشُّكْرُ يُهْدَى كُلَّ حِينْ لِرَبِّنا الْفادِي

٢ رَبِّي أَعِنِّي يا رَحُومْ بِعَوْنِكَ الْفاهِرْ
أُذِيعُ فِي كُلِّ الْخُتُومْ مَدْحَ اسْمِكَ الطَّاهِرْ

ذاكَ الَّذِي يُسَكِّنُ خَوْفِي وَأَحْزانِي
وَذِكْرُهُ يُسْتَحْسَنُ فِي سَمْعِ آذانِي

٣ يَكْسِرُ شَوْكَةَ الْخَطا وَيُعْتِقُ الْمَسْبِي
وَدَمُهُ الْوافِي الْعَطا مُطَهِّرٌ قَلْبِي
دَوْمًا أَحِبُّوا حَسَنًا هَذا الْمُعَلِّما
فَتَعْرِفُوا شَيْئًا هُنا مِنْ فَرَحِ السَّما

Hinton. C.M. حلاوة اسم المسيح ٨ و ٦

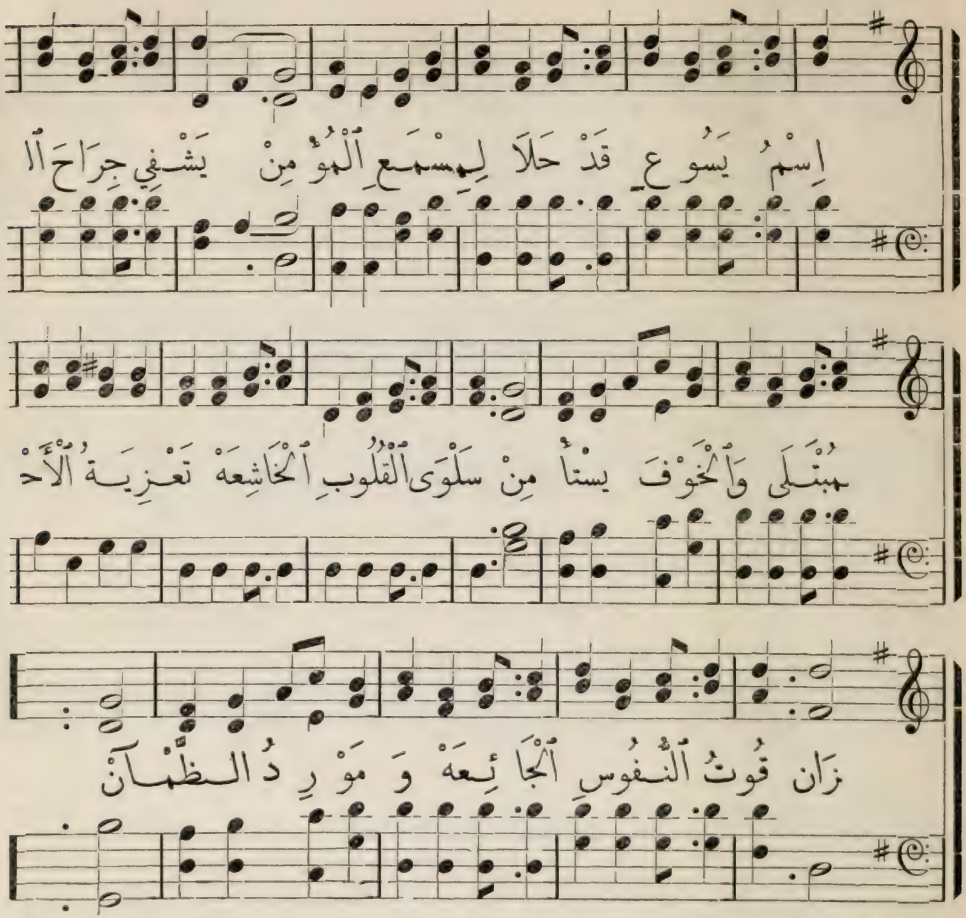

١٧٤ (٥٢) الترنيمة المئة والرابعة والسبعون حلاوة اسم يسوع

١ إِسْمُ يَسُوعٍ قَدْ حَلَا لِمِسْمَعِ ٱلْمُؤْمِنْ قَلْبِي ضَعِيفٌ يَا يَسُوعْ فِي ٱلْحَمْدِ قَاصِرُ
يَشْفِي جِرَاحَ ٱلْمُبْتَلَى وَٱلْخَوْفَ يَسْتَأْمِنْ وَٱلْفِكْرُ مُرْتَابٌ جَزُوعْ وَٱلْعَزْمُ فَاتِرُ
سَلْوَى ٱلْقُلُوبِ ٱلْخَاشِعَهْ تَعْزِيَةُ ٱلْأَحْزَانْ ٢ مَتَى أُشَاهِدْكَ كَمَا أَنْتَ بِلَا رَيْبْ
قُوتُ ٱلنُّفُوسِ ٱلْجَائِعَهْ وَمَوْرِدُ ٱلظَّمْآنْ أُهْدِ ٱلثَّنَـا مُقَدَّمَا حَمْدًا كَمَا وَجَبْ
٢ بِهِ صَلَاتِي تُسْمَعُ مَعْ دَنَسِ ٱلْآثَامْ أُذِيعُ حُبَّكَ ٱلصَّحِيحْ مَا دَامَ لِي حَيَاهْ
يَجْزَى ٱلْعِدَى إِذْ يَقَعُ مِنْهُ قَبُولِي ٱلتَّامْ ذِكْرُ ٱسْمِكَ ٱلسَّامِي يُرِيحْ نَفْسِي لَدَى ٱلْوَفَاهْ

Safe in the Promised Land. L.M.

ذكر اسم المسيح ٨

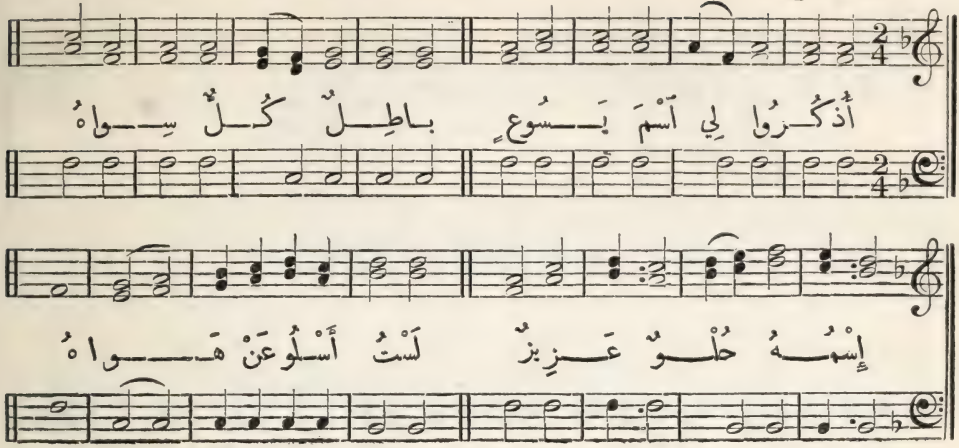

١٧٣ (٥٥) الترنيمة المئة والثالثة والسبعون ذكر المسيح دائمًا

١ أُذْكُرُوا لِي ٱسْمَ يَسُوعَ
باطِلٌ كُلٌّ سِواهُ
إِسْمُهُ حُلْوٌ عَزِيزٌ
لَسْتُ أَسْلُو عَنْ هَواهُ

٢ أُذْكُرُوا لِي ٱسْمَ يَسُوعَ
يا سَماءُ يا كَواكِبْ
يا جُنُودَ ٱلْأَرْضِ طُرًّا
يا بِحارُ يا سَباسِبْ

٣ أُذْكُرُوا لِي ٱسْمَ يَسُوعَ
فِي ٱلرَّزايا وَٱلْمَصائِبْ
فَهُوَ يَكْفِينِي عَزاءً
فِي شَدِيداتِ ٱلنَّوائِبْ

٤ هُوَ إِنْسانٌ فَيَرْثِي
لِسُقُوطِ ٱلضُّعْفِ مِنَّا
وَإِلٰهٌ فَيُنَجِّي
قادِرًا بِٱلْعَفْوِ عَنَّا

٥ أُذْكُرُوا مَوْتَ ٱلَّذِي مِنْ
أَجْلِنا عاشَ وَمانا
قالَ قَدْ أُكْمِلَ لَمَّا
أَسْلَمَ ٱلرُّوحَ وَفانا

٦ أُذْكُرُوا لِي ٱسْمَ يَسُوعَ
ما بَدا لِي سَمْعُ صَوتِ
هُوَ يُعْطِينِي خَلاصًا
وَيُعَزِّينِي عِنْدَ مَوْتِي

عند اقدام المسيح ٨ Worthing. L.M.

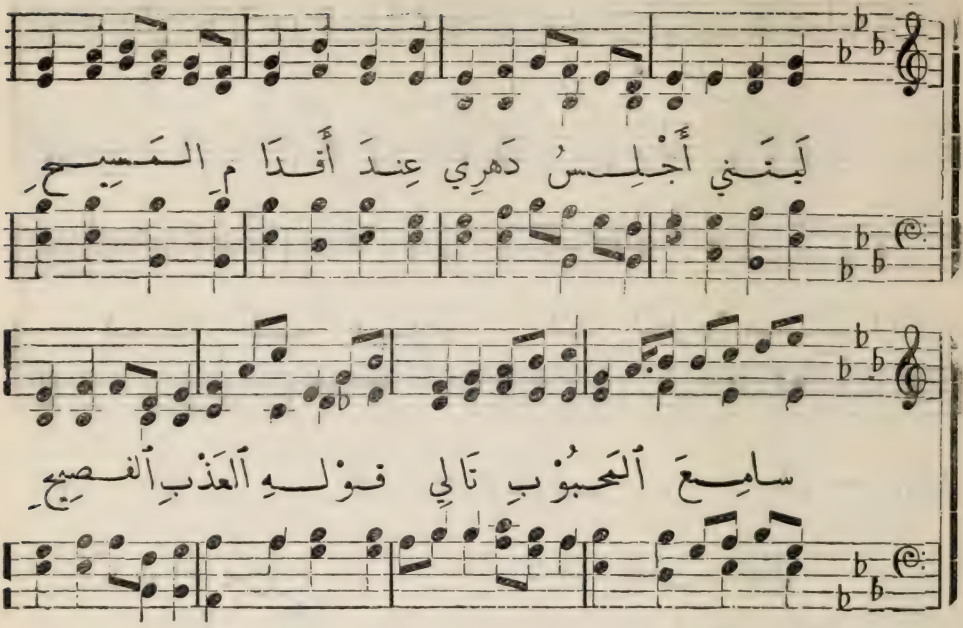

١٧٣ (١٣١) الترنيمة المئة والثانية والسبعون الجلوس عند اقدام المسيح

١ لَيْتَنِي أَجْلِسُ دَهْرِي
عِنْدَ أَقْدَامِ ٱلْمَسِيحِ
سَامِعَ ٱلْمَحْبُوبِ نَالِي
قَوْلِهِ ٱلْعَذْبِ ٱلْفَصِيحِ

٢ حِينَ تُخْفَى ٱلْأَرْضُ عَنِّي
وَأَرَى تِلْكَ ٱلْأَعَالِي
لَيْتَ شِعْرِي هَلْ لِهَذَا
فِي ٱلْبَرَايَا مِنْ مِثَالِ

٣ إِنَّ عَيْشًا أَشْتَهِيهِ
فِيهِ حُبٌّ وَنَدَامَهْ
عِنْدَ كَرْهِي لِلْمَعَاصِي
طَالِبًا دَارَ ٱلسَّلَامَهْ

٤ هٰكَذَا أَقْضِي حَيَاتِي
تَارِكًا مَاضِيَ ٱلْخَطِيَّهْ
ثُمَّ أَحْظَى عِنْدَ رَبِّي
بِٱلْحَيَاةِ ٱلْأَبَدِيَّهْ

C.M. الاطمئنان ٨و٦

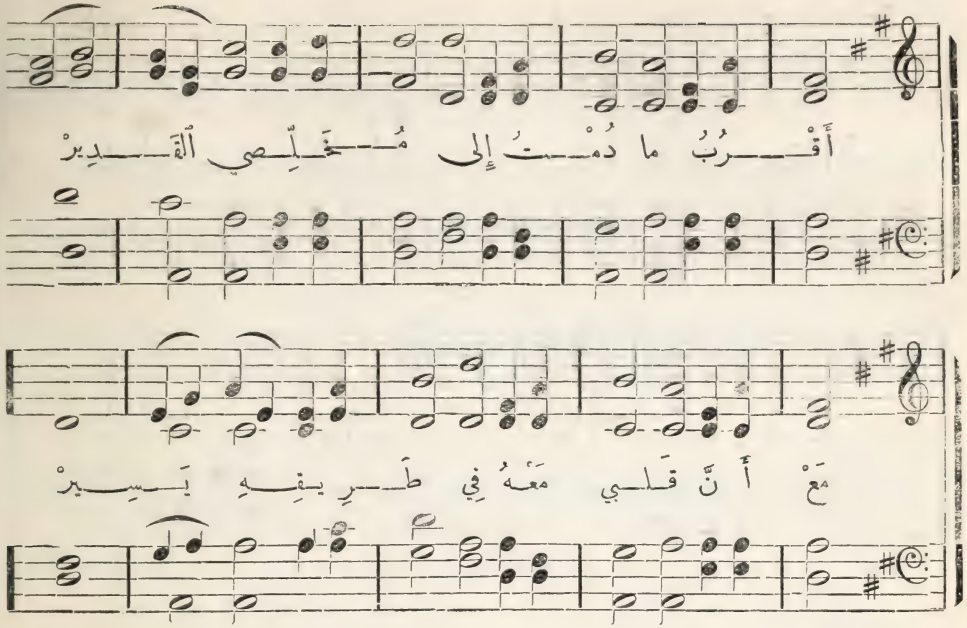

١٧١ (٢٣٦) الترنيمة المئة والحادية والسبعون حلاوة مرافقة المسيح

١ أَقْرَبُ ما دُمتُ إِلى مُخَلِّصِي ٱلْقَدِيرْ
مَعْ أَنَّ قَلْبي مَعَهُ فِي طَرِيقِهِ يَسِيرْ

٢ لَمَّا رَأَيتُ أَوَّلاً جَمالَهُ ٱلْقُدْسِي
سُقِيتُ كاسَ حُبِّهِ فَٱنْتَعَشَتْ نَفْسِي

٣ يا طِيبَ ساعاتٍ بِها أَحْلُو مَعَ ٱلْحَبِيبْ
يَجْرِي حَدِيثِي مَعَهُ سِرًّا وَلا رَقِيبْ

٤ أَرْجُوكَ يا رُوحَ ٱلْعُلى يا ساكِنَ ٱلْقَلْبِ
إِضْرامَ نارَ ٱلْحُبِّ فِي ٱلْ فُؤادِ لِلرَّبِّ

٥ مَحَبَّتُهُ يَجْعَلُنِي أَزْهَدُ فِي ٱلدُّنْيا
مُفَضِّلاً أَنْ أَرْتَقِي لِلدَّعْوَةِ ٱلْعُلْيا

٦ لا تُحْزِنِي رُوحَ ٱلْعَلِي أَجَلَّ مُرْشِدِ
يا نَفْسِ بَلْ سِيرِي مَعَ ٱلْـ قَدِيرِ تَسْعَدِي

Something for Jesus. 6s. & 4s. فرط المحبة ٦ و ٤

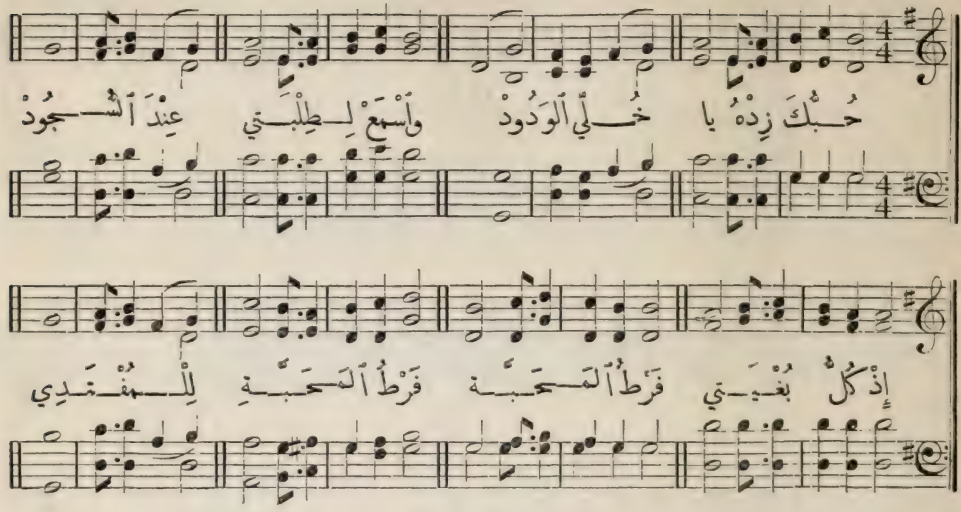

١٧٠ الترنيمة المئة والسبعون طلب تقوية المحبة للمسيح

١ حُبُّكَ زِدْهُ يا خُلِّي ٱلْوَدُودْ
وَٱسْمَعْ لِطِلْبَتِي عِنْدَ ٱلسُّجُودْ
إِذْ كُلُّ بُغْيَتِي فَرْطُ ٱلْمَحَبَّةِ
فَرْطُ ٱلْمَحَبَّةِ لِلْمُفْتَدِي

٢ قَدْ رُمْتُ هٰهُنا نَيْلَ ٱلْهَنا
وَٱلآنَ فِي رَبِّي كُلُّ ٱلْمُنَى
إِذْ كُلُّ مُنْيَتِي فَرْطُ ٱلْمَحَبَّةِ
فَرْطُ ٱلْمَحَبَّةِ لِلْمُفْتَدِي

٣ لا أَرْهَبُ ٱلْحَزَنْ وَلا ٱلْحِنْ
لا بَلْ تَفِيضُ لِي مِنْها ٱلْمِنَنْ
إِنْ زارَ مُهْجَتِي فَرْطُ ٱلْمَحَبَّةِ
فَرْطُ ٱلْمَحَبَّةِ لِلْمُفْتَدِي

٤ وَحِينَما يَدْنُو مِنِّي ٱلْأَجَلْ
يا نَفْسِ رَدِّدِي حَمْدَ ٱلْحَمَلْ
نُحْظَى بِطَلْعَةِ رَبِّ ٱلْمَحَبَّةِ
رَبِّ ٱلْمَحَبَّةِ ٱلْمُفْتَدِي

Jesus is our Shepherd. 11s. الاسم الوحيد ١١

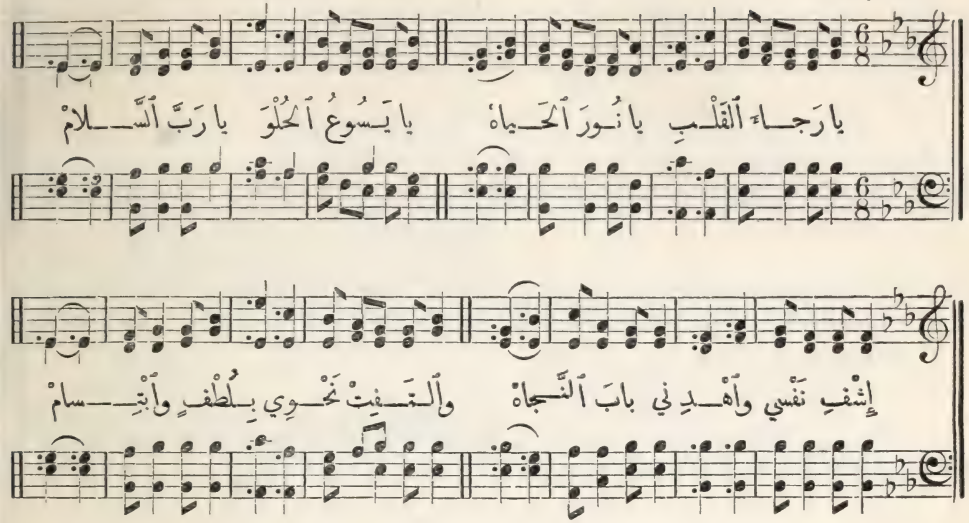

١٦٩ الترنيمة المئة والتاسعة والستون تسليم النفس للمسيح

١ يا رَجاءَ ٱلقَلْبِ يا نُورَ ٱلحَياهْ
يا يَسُوعُ ٱلحُلْوَ يا رَبَّ ٱلسَّلامْ
إِشْفِ نَفْسِي وَٱهْدِنِي بابَ ٱلنَّجاهْ
وَٱلتَفِتْ نَحْوِي بِلُطْفٍ وَٱبْتِسامْ

٢ مَرَّرَتْ نَفْسِي وَأَلفَتْنِي ٱلذُّنُوبْ
فِي بِحارِ ٱلْيَأْسِ وَٱلخَوْفِ ٱلعَظِيمْ
فَٱنْتَشِلْنِي وَأَزِلْ كُلَّ ٱلكُرُوبْ
وَتَحَنَّنْ أَيُّها ٱلرَّاعِي ٱلرَّحِيمْ

٣ يا خَلاصِي لَيْسَ لِي تُرْسٌ سِواكْ
مِنْ سِهامِ ٱلمَوْتِ يا مُحْيِي ٱلنُّفُوسْ
فَمَتَى يا سَيِّدِي عَيْنِي تَرَاكْ
فَوْقَ عَرْشِ ٱلمَجْدِ فِي أَبْهَى جُلُوسْ

٤ أَنتَ نورُ ٱلكَوْنِ يا شَمْسَ ٱلسَّما
يا مَسِيحَ ٱللهِ فادِي ٱلمُؤْمِنِينْ
أَنِرِ ٱلقَلْبَ وَأَجْفانَ ٱلعَمَى
كَيْ أَرَى حُبَّكَ كَٱلصُّبْحِ ٱلمَبِينْ

٥ إِنَّنِي سَلَّمْتُ قَلْبِي فِي يَدَيْكْ
يا سَلامَ ٱلقَلْبِ فِي ٱلخَوْفِ ٱلشَّدِيدْ
كَيْفَ أَخْشَى ٱلمَوتَ وَٱلآتِي إِلَيْكْ
يَدْخُلُ ٱلرَّاحَةَ وَٱلمَثْوَى ٱلمَجِيدْ

٦ يا نَصِيبِي يَوْمَ تَنْشَقُّ ٱلقُبُورْ
وَسُرُورِي حِينَ يَأْتِي فِي ٱلسَّحابْ
إِسْتَمِعْ صَوْتِي وَٱذْكُرْ يا غَفُورْ
عَبْدَكَ ٱلرَّاجِي ٱلرِّضَى يَوْمَ ٱلحِسابْ

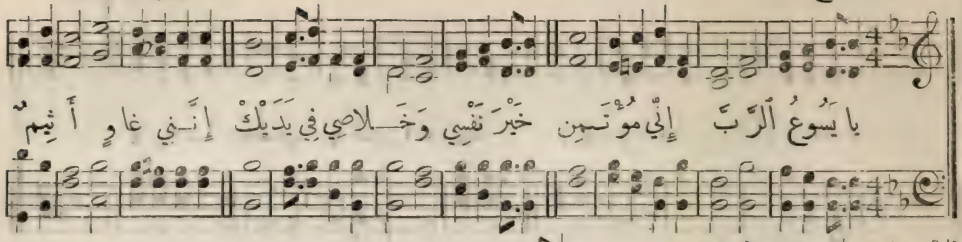

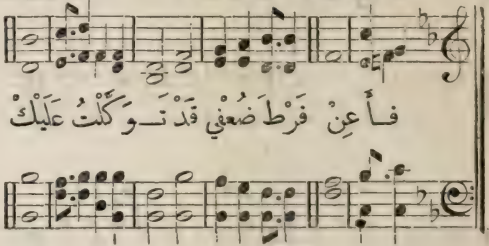

٢ أَنتَ مَوْضُوعُ اتِّكالي يا يَسُوعْ
مِنْكَ غُفْرانُ الخَطايا والخَلاصْ
مِنْكَ يا مَوْلايَ أَدْنو بِالخُشُوعْ
راجِيًا كُلَّ اتِّحادٍ واخْتِصاصْ

١٦٨ الترنيمة المئة والثامنة والعشرون

الافتخار بالمسيح

١ يا يَسُوعُ الرَّبَّ إِنِّي مُؤْتَمِنْ
خَيْرَ نَفْسِي وَخَلاصِي فِي يَدَيْكْ
إِنَّنِي غاوٍ أَثِيمٌ فَأَعِنْ
فَرْطَ ضُعْفِي قَدْ تَوَكَّلْتُ عَلَيْكْ

٢ إِسْمُكَ المُخْتارُ مَحْبُوبٌ عَجِيبْ
أَقْبَلَتْ تَجْلُو بِهِ بُشْرى المَلاكْ
فَهْوَ مَرْسُومٌ لَنا فَوْقَ الصَّلِيبْ
واضِحًا يُبْنى بِهِ صَكُّ الهَلاكْ

٤ يا يَسُوعُ المُصْطَفَى خِلِّي الحَبِيبْ
إِنَّ كَنْزِي وَعْدُكَ السّامِي الأَمِينْ
ما لِنَفْسِي مَلْجَأٌ إِلَّا الصَّلِيبْ
فَهْوَ شافٍ بِالدَّمِ الزّاكِي الثَّمِينْ

٥ يا يَسُوعُ الرَّبَّ إِنِّي أَتَّكِلْ
دُونَ شَكٍّ فِي قُوَى نَفْسِي عَلَيْكْ
أَنتَ لا تُخْزِي أَثِيمًا يَقْتَبِلْ
دَعْوَةَ الإِنْجِيلِ مَطْرُوحًا لَدَيْكْ

٦ يا يَسُوعُ الحَبْرَ أَنتَ المُتَكَلْ
فُقْتَ حُبًّا وَحُنُوًّا بِالأَثِيمْ
أَنتَ تَشْفِي سُقْمَ نَفْسٍ والعِلَلْ
كُلُّ مَنْ وافاكَ تُعْطِيهِ النَّعِيمْ

السلام العجيب ٨ و ٧ و ٦ The Gate Ajar.

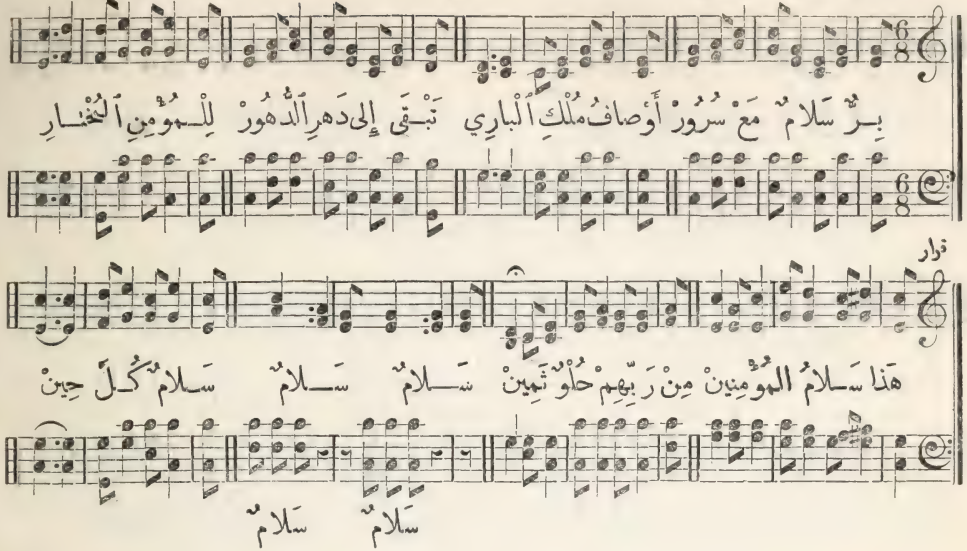

١٦٧ الترنيمة المئة والسابعة والستون سلام المومنين

١ بِرٌّ سَلامٌ مَعْ سُرُورْ أَوْصافُ مُلْكِ ٱلْبارِي
تَبْقَى إِلى دَهْرِ ٱلدُّهُورْ لِلْمُؤْمِنِ ٱلْمُخْتارِ

القرار

هَذا سَلامُ ٱلْمُؤْمِنِينْ مِنْ رَبِّهِمْ حُلْوٌ ثَمِينْ
سَلامٌ سَلامٌ سَلامٌ كُلَّ حِينْ

٢ لا نَقْدِرُ ٱلدُّنْيا تُنِيلْ هَذا ٱلسَّلامَ ٱلأَسْمَى
كَلَّا وَلا عَنَّا تُزِيلْ تِلْكَ ٱلْعَطايا ٱلْعُظْمَى

٣ هَذا سَلامٌ لِي ٱشْتَراهْ رَبُّ ٱلْفِدَى بِٱلصَّلْبِ
كَٱلنَّهْرِ يَجْرِي فِي صَفاهْ يُرْوِي ظَمَاءَ ٱلْقَلْبِ

٤ قَدْ فاقَ فِي ٱلْعُمْقِ ٱلْبِحارْ بَلْ فاقَ وَصْفَ ٱلْفَهْمِ
حُلْوٌ بَهِيجٌ كَٱلْمَنارْ يَجْلُو ظَلامَ ٱلْهَمِّ

٥ أَلأَمْنُ فِيهِ وَٱلْهُجُوعْ هَذا ٱلسَّلامُ ٱلْباقِي
فَإِنَّما ٱلْمُعْطِي يَسُوعْ باقٍ عَلى ٱلْمِيثاقِ

٦ إِنْ تَطْمُ حَوْلِي ٱلنَّائِباتْ كَٱلثَّلْجِ وَسْطَ ٱلْبَحْرِ
يَدُمْ سَلامِي فِي ثَباتْ أَساسُهُ فِي ٱلصَّخْرِ

سلام المؤمنين ٨ و ٧ We're going Home To-morrow.

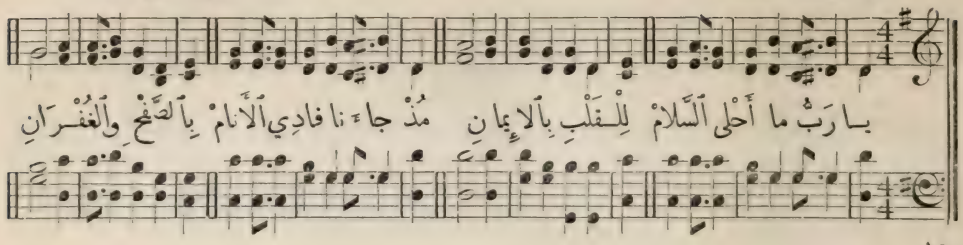

قرار

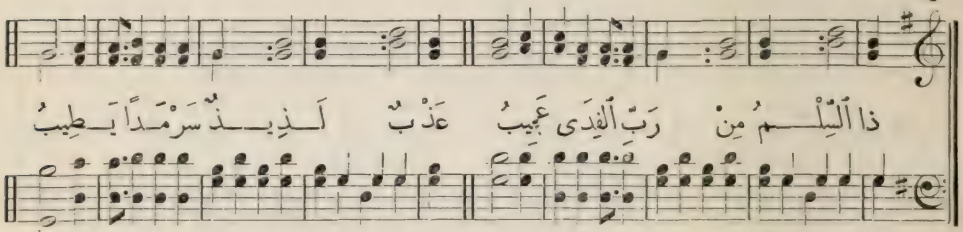

١٦٦ الترنيمة المئة والسادسة والستون — السلام الحلو

١ يا رَبُّ ما أَحْلَى ٱلسَّلامْ لِلْقَلْبِ بِٱلإِيمانِ
مُذْ جاءَنا فادِي ٱلأَنامْ بِٱلصَّفْحِ وَٱلغُفْرانِ

قرار

ذا ٱلتِّلْمُ مِنْ رَبِّ ٱلفِدَى عَجِيبُ
عَذْبٌ لَذِيذٌ سَرْمَدًا يَطِيبُ

٢ هَذا سَلامٌ لِي يَدُومْ فِي ٱلنَّفْسِ وَٱلأَفْكارِ
هَذا يَلِي قَهْرَ ٱلخُصُومْ إِبْلِيسِ وَٱلأَوْزارِ

٣ إِنْ خارَ عَزْمِي أَوْ فَتَرْ حُبِّي فَلا يَنْسانِي
إِذْ قُوَّتِي فادِي ٱلبَشَرْ أَبْصارُهُ تَرْعانِي

٤ لا خَوْفَ فِيهِ لا ٱضْطِرابْ بَلْ راحَةٌ مِنْ إِثْمِي
أَسْمَى مَواعِيدِ ٱلكِتابْ حُلْوٌ لَذِيذُ ٱلطَّعْمِ

٥ قَدِّسْ فُؤادِي بِٱلحُلُولْ فِيهِ بِرُوحِ ٱلقُدْسِ
وَٱجْعَلْ سَلامِي كَٱلسُّيُولْ يَجْرِي وَيُرْوِي نَفْسِي

٧ حَتَّى إِذا حانَ ٱلأَجَلْ لِلْوَضْعِ ضُمْنَ ٱللَّحْدِ
يَبْقَى سَلامِي كَٱلجَبَلْ أَرْقَى بِهِ لِلْمَجْدِ

Solitude. 7s. الله معنا ٧

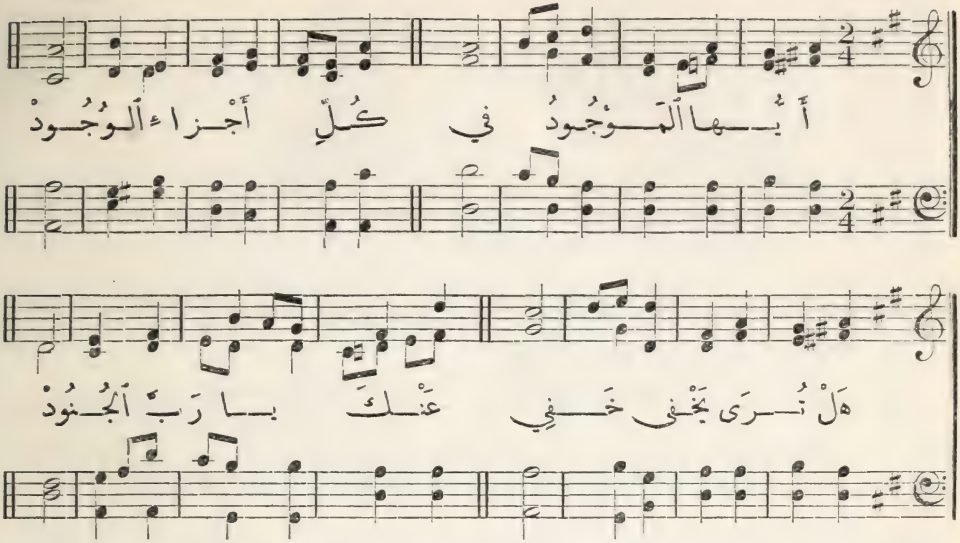

١٦٥ الترنيمة المئة والخامسة والستون **طلب مرافقة الله ايانا دائمًا**

١ أَيُّهَا الْمَوْجُودُ فِي كُلِّ أَجْزَاءِ الْوُجُودْ
هَلْ تُرَى يَخْفَى خَفِي عَنْكَ يَا رَبَّ الْجُنُودْ

٢ فَالْتَفِتْ يَا ذَا الْمِنَنْ وَاهْدِنِي أَنِّي فَتَاكْ
وَبِسِرٍّ وَعَلَنْ هَبْ لِعَيْنِي أَنْ تَرَاكْ

٣ كُنْ بِقَلْبِي سَاكِنًا وَلِأَعْمَالِي رَقِيبْ
وَلِنَفْسِي حَاضِنًا وَلِأَسْقَامِي الطَّبِيبْ

٤ كُنْ رَفِيقِي فِي السَّفَرْ وَمُعِينِي فِي الْعَمَلْ
وَلِعَيْنَيَّ الْبَصَرْ وَلِأَعْوَازِي الْأَمَلْ

٥ كُنْ أَمَامِي فِي النَّهَارْ حَارِسِي وَقْتَ الْمَنَامْ
رَاحَتِي حِينَ الْفِرَارْ مُرْشِدِي حِينَ الْكَلَامْ

٦ كُنْ مَعِي فِي كُلِّ حِينْ عَاضِدِي طُولَ الْحَيَاهْ
حَافِظِي حِصْنِي الْأَمِينْ نَاصِرِي عِنْدَ الْوَفَاهْ

7s. الوجود ٧

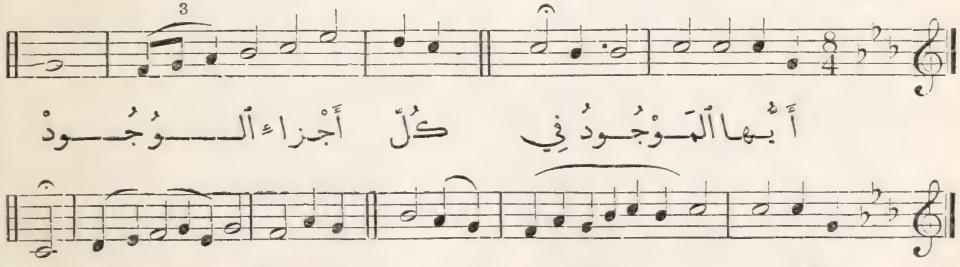

Duane Street. L.M. يسوع قدوتنا ٨

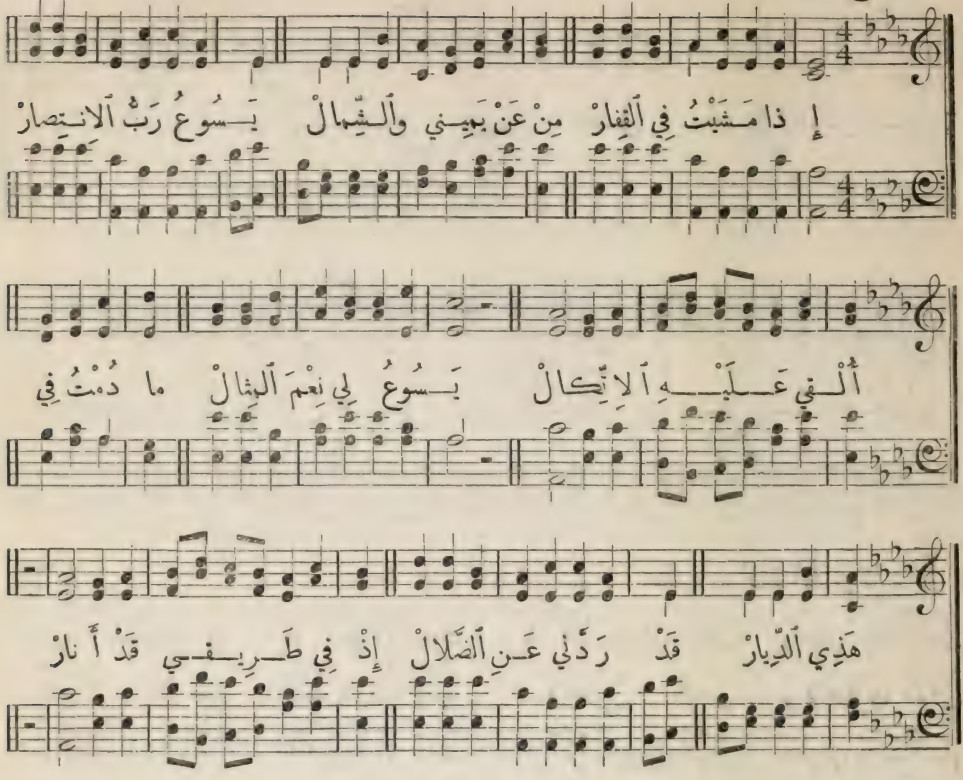

١٦٤ الترنيمة المئة والرابعة والستون — الاقتداء بالمسيح

١ إِذا مَشَيْتُ فِي ٱلْقِفارْ
مِنْ عَنْ يَمِيني وَٱلشِّمالْ
يَسُوعُ رَبُّ ٱلانْتِصارْ
أُلْقِي عَلَيْهِ ٱلاتِّكالْ
يَسُوعُ لِي نِعْمَ ٱلْمِثالْ
ما دُمْتُ فِي هَذِي ٱلدِّيارْ
قَدْ رَدَّني عَنِ ٱلضَّلالْ
إِذْ فِي طَرِيقِي قَدْ أَنارْ

٢ لَسْتُ أَنا كَما أَنا ... إِلَّا بِنِعْمَةِ ٱلإِلَهْ
تُحِيطُ نُعْماهُ بِنا ... فِي كُلِّ أَحْوالِ ٱلْحَياهْ
يارَبِّ حَوِّلْ نَظَرِي ... لِذَلِكَ ٱلدَّمِ ٱلثَّمِينْ
وَٱنْظُرْ إِلَيَّ دائِمًا ... بِوَجْهِ فادِيَّ ٱلأَمِينْ

٣ حُبُّكَ يا مَوْلايَ قَدْ ... كَسَّرَ أَبْوابَ ٱلْجَحِيمْ
فَفِيكَ يا حُبَّ ٱلصَّمَدْ ... فَوْزِي بِجَنَّاتِ ٱلنَّعِيمْ
رُوحُكَ رَبِّي داخِلِي ... يُعْطِي سَلامًا وَقُوَى
وَفِيهِ أَنْمُو يا عَلِي ... بِنِعْمَةٍ لِلانْتِها

Bethany. 6s. & 4s. التتبع ٦ و ٤

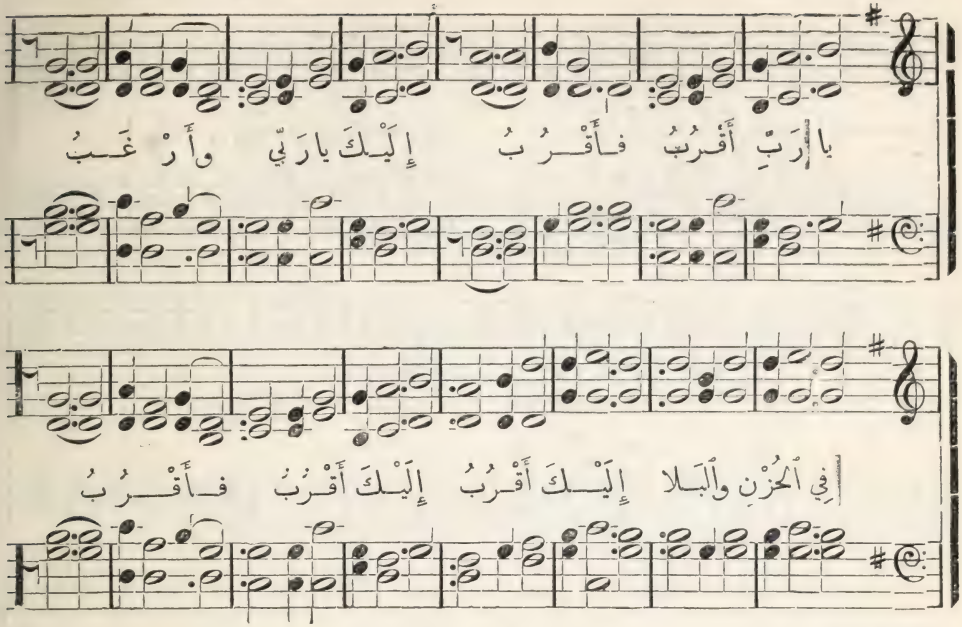

١٦٣ (١٤٠) الترنيمة المئة والثالثة والستون **الاقتراب الى الرب في كل حالة**

١ يا رَبِّ أَقْرُبُ فأَقْرُبُ
إِلَيْكَ يا رَبِّي وأَرْغَبُ
فِي ٱلْحُزْنِ وٱلْبَلا إِلَيْكَ أَقْرُبُ
إِلَيْكَ أَقْرُبُ فأَقْرُبُ

٢ إِنْ نِمْتُ فِي ٱلدُّجَى عَلَى ٱلْقِفارْ
وَكانَ مَسْنَدِي بَعْضُ ٱلْحِجارْ
فإِنَّنِي إِلى فادِيَّ أَقْرُبُ
فادِيَّ أَقْرُبُ فأَقْرُبُ

٣ يا رَبِّ أَظْهِرْ لِي بابَ ٱلسَّماء
بِوَعْدِكَ ٱلْجَلِي أَحْيِ ٱلرَّجاء
يا خالِقِي أَنا إِلَيْكَ أَقْرُبُ
إِلَيْكَ أَقْرُبُ فأَقْرُبُ

٤ فِي ساعَةِ ٱلْمَنامْ فِي ضِيقَتِي
فِي ٱلْخَوْفِ وٱلسَّلامْ فِي كُرْبَتِي
أَنا إِلَيْكَ يا مَوْلايَ أَقْرُبُ
مَوْلايَ أَقْرُبُ فأَقْرُبُ

٥ إِذا ٱرْتَقَتْ نَفْسِي إِلى ٱلْعُلى
يَكُونُ تَرْنِيمِي بَيْنَ ٱلْمَلا
يا رَبِّ إِنَّنِي إِلَيْكَ أَقْرُبُ
إِلَيْكَ أَقْرُبُ فأَقْرُبُ

نصيب المؤمن ١٢ و٨ Patria. H.M.

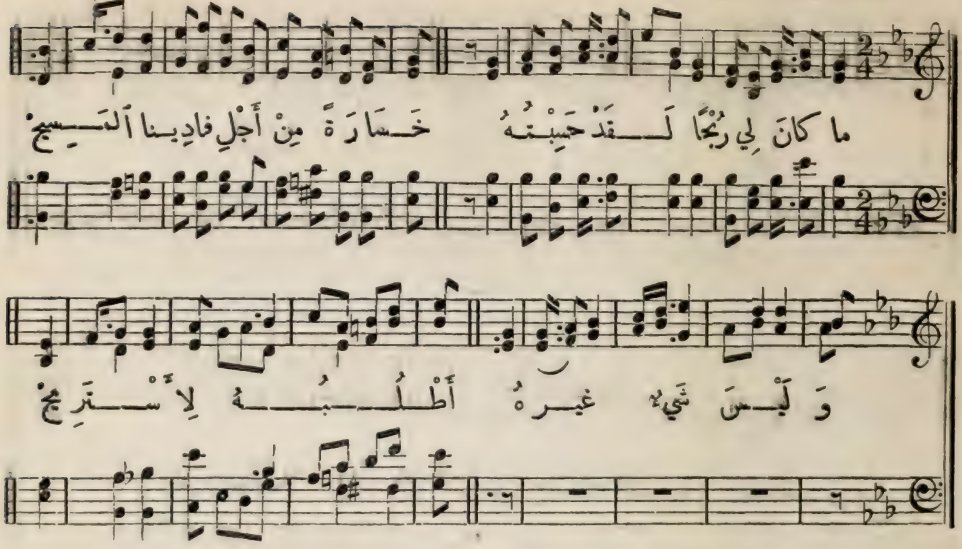

١٦٣ الترنيمة المئة والثانية والستون — اساس ثقة المسيحي

١ ما كانَ لِي رِبْحًا لَقَدْ حَسِبْتُهُ
خَسارَةً مِنْ أَجْلِ فادِينا ٱلمَسِيحْ
وَلَيْسَ شَيءٌ غَيْرُهُ
أَطْلُبُهُ لِأَسْتَرِيحْ

٢ لَوْ كُنْتُ حَتَّى ٱلآنَ أُرْضِي بَشَرًا
ما كُنْتُ عَبْدًا لِلمَسِيحِ ٱبْنِ ٱلعَلِي
فَلْيُرْضِ كُلُّ واحِدٍ
قَرِيبَهُ لِلأَفْضَلِ

٣ لَيْسَ لَنا يا نَفْسُ وَعْدٌ واحِدٌ
نَظِيرَ إِبْرَهِيمَ لَكِنْ أَكْثَرُ
عَلَيْكِ أَنْ تَخْضَعِي
لِلّٰهِ فِي ما يَأْمُرُ

٤ مُخَلِّصِي ٱلحَبِيبُ إِنْ أَدْنُ إِلَيْكْ
وَأَنْتَ تَدْنُو نَحْوَ نَفْسِي بِاكْرِيمْ
فَلَسْتُ أَرْهَبُ ٱلعِدَى
وَأَنْتَ فِي قَلْبِي مُقِيمْ

Rhine. C.M. الرحمة ٨ و٦

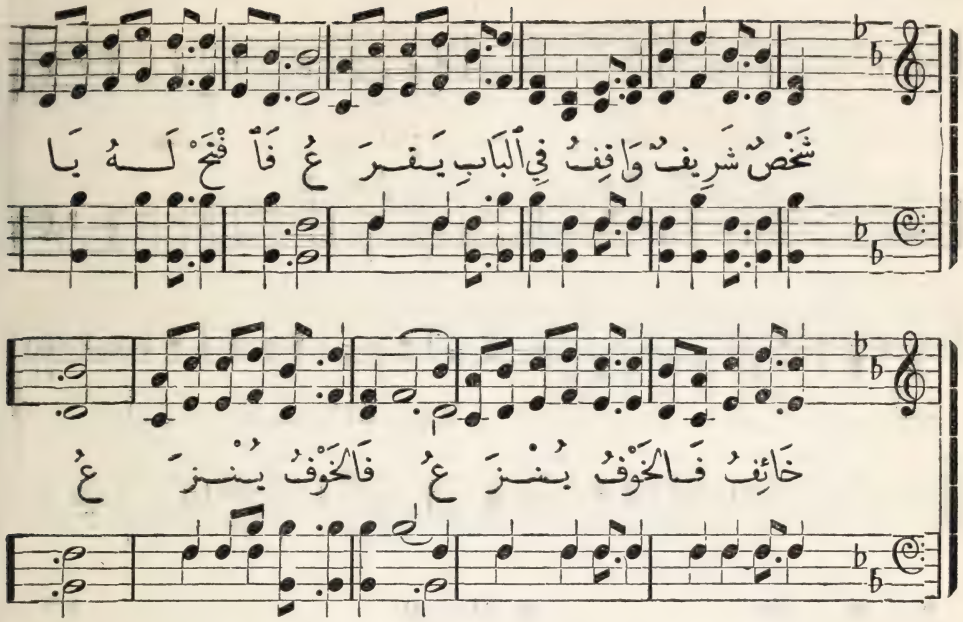

١٦١ (٧٩) الترنيمة المئة والحادية والستون فتح باب القلب للمسيح

١ شَخْصٌ شَرِيفٌ واقِفُ
فِي ٱلْبابِ يَقْرَعُ
فَٱفْتَحْ لَهُ يا خائِفُ
فَٱلْخَوْفُ يُنْزَعُ

٢ يَقْرَعُ أَبْوابَ ٱلْعُقُولْ
وَٱلْقَلْبِ وَٱلضَّمِيرْ
لِأَنَّهُ يَبْغِي ٱلدُّخُولْ
لِيُنْقِذَ ٱلْأَسِيرْ

٣ فَلْتَنْفَتِحْ قُلُوبُنا
لِيَدْخُلَ ٱلْأَمِينْ
إِذْ غُفِرَتْ ذُنُوبُنا
بِدَمِهِ ٱلثَّمِينْ

٤ يا أَيُّها ٱلضَّيْفُ ٱلْعَظِيمْ
يا مَعْدِنَ ٱلنِّعَمْ
أَشْرِقْ بِنُورِكَ ٱلْعَمِيمْ
عَلى دُجَى ٱلظُّلَمْ

التجديد ٨ Bera. L.M.

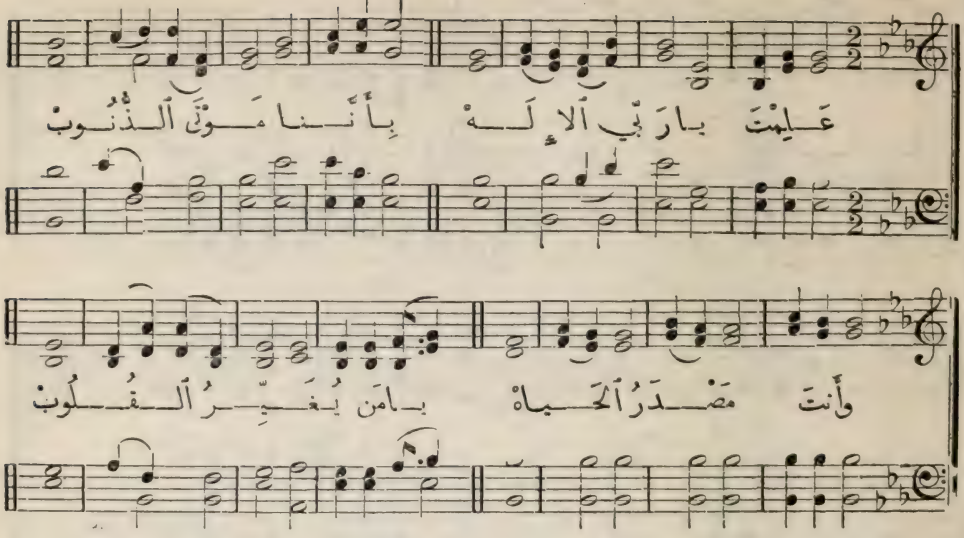

١٦٠ الترنيمة المئة والستون التجديد الروحاني

١ عَلِمْتَ يا رَبِّي الإِلَهْ
بِأَنَّنا مَوْتَى الذُّنُوبْ
وأَنتَ مَصْدَرُ الحَياهْ
يا مَنْ يُغَيِّرُ القُلُوبْ

٢ كلامُكَ الحَقُّ يَقُولْ
إِنَّ الَّذِي لا يُولَدُ
مِنْ فَوْقُ لا يَرْجُو الدُّخُولْ
فِي دارِ إِرْثٍ يُوعَدُ

٣ لِأَنَّ مَنْ قَدْ وُلِدا
مِنْ جَسَدٍ فَهُوَ جَسَدْ
وَإِنَّما مَنْ جُدِّدا
بِالرُّوحِ يَحْيا لِلأَبَدْ

٤ فَعُمَّنا بِرَحْمَتِكْ
يا أَيُّها الرَّبُّ الكَرِيمْ
وَهَبْ لَنا مِنْ نِعْمَتِكْ
تَجْدِيدَ ذِي القَلْبِ الأَثِيمْ

٥ بِالرُّوحِ أَحْيِ ذِي القُلُوبْ
بِمَوْلِدِ العَهْدِ الجَدِيدْ
وامْحُ الخَطايا والذُّنُوبْ
لِنَدْخُلَ المُلْكَ المَجِيدْ

Webb. 7s. & 6s. الايمان ٧و٦

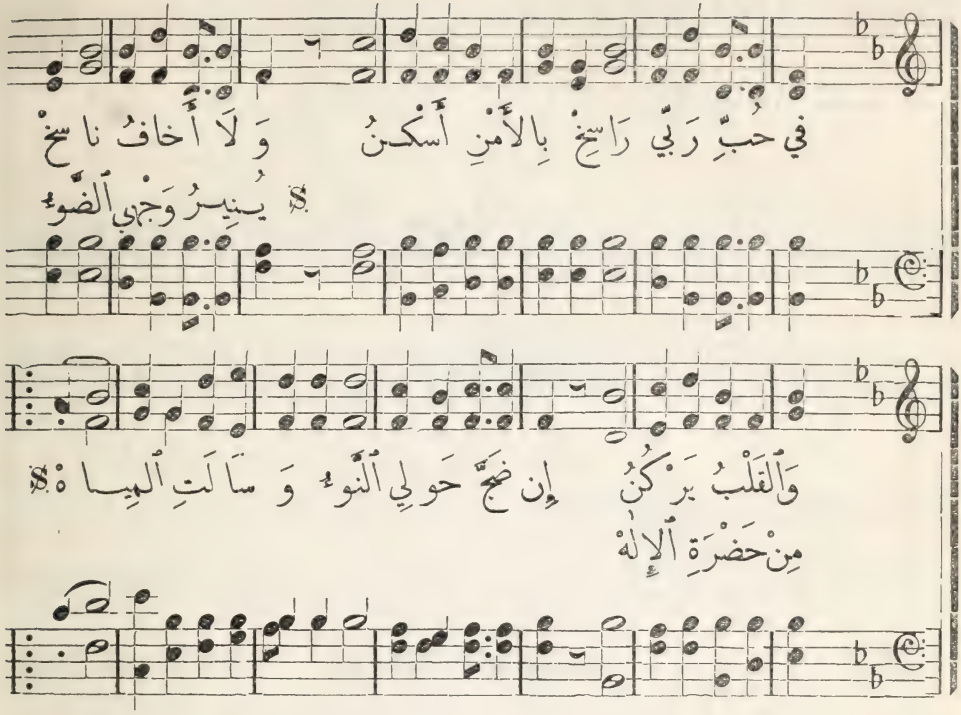

١٥٩ (١١٨) الترنيمة المئة والتاسعة والخمسون ثقة محبي المسيح

١ فِي حُبِّ رَبّي راسِخْ بِالْأَمْنِ أَسْكُنُ
وَلا أَخافُ ناسِخْ وَالْقَلْبُ يَرْكُنُ
إِنْ ضَجَّ حَوْلِي النَّوْءُ وَسالَتِ الْمِياهُ
يُنِيرُ وَجْهِي الضَّوْءُ مِنْ حَضْرَةِ الْإِلٰهْ

٢ إِنْ قادَنِي يَسُوعُ لا أَرْهَبُ الشَّرّا
وَالْهَوْلُ لا يَرُوعُ وَلا أَرَى الضَّرّا
حِكْمَتُهُ تَهْدِينِي كالنُّورِ لِلْبَصَرْ
وَلُطْفُهُ يَحْمِينِي دَوْمًا مِنَ الْخَطَرْ

٣ إِلى الْحِمَى الْمُنِيرِ يَقْتادُنِي رَبّي
بِلُطْفِهِ الْغَزِيرِ بِمِرْبَطِ الْحُبِّ
يَسُوعُ راعِي نَفْسِي لا أَرْتَجِي سِواهْ
يُخْرِجُنِي مِنْ حَبْسِي إِلى رُبَى حِماهْ

Lischer. H.M. الله ملجأ ١٢ و ٨

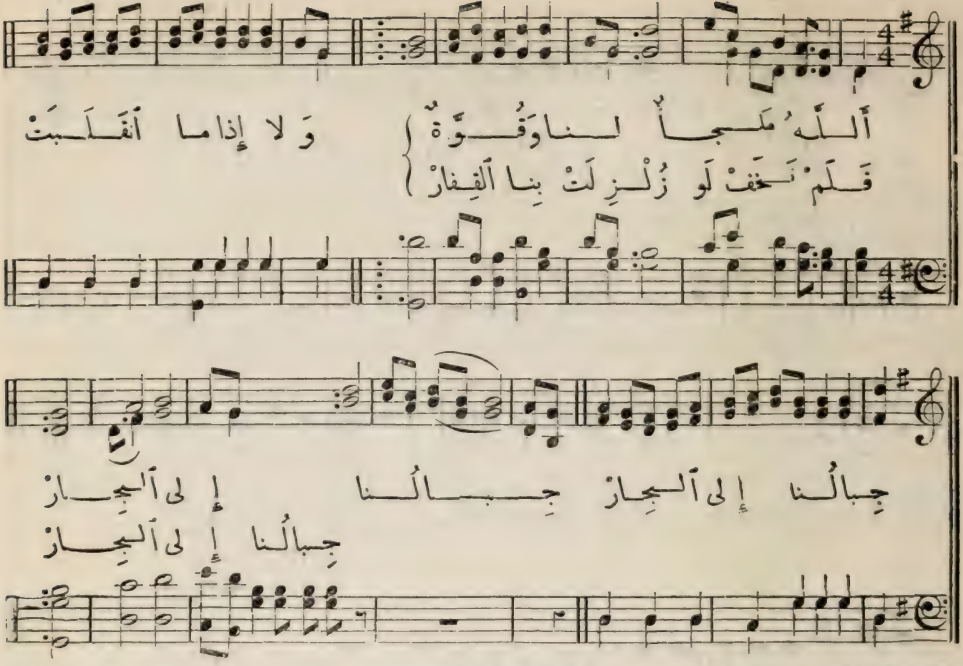

١٥٨ (١١٤ مز ٤٦) الترنيمة المئة والثامنة والخمسون الله ملجانا

١ أَللّٰهُ مَلجأٌ لَنا وَقُوَّةٌ فَلَمْ نَخَفْ لَوْ زُلزِلَتْ بِنا القِفارْ
وَلا إِذا ما انقَلَبَتْ جِبالُنا إِلى الجِارْ

٢ أَللّٰهُ فِي مَدِينَةِ القُدْسِ فَلا
يُصِيبُها تَزَعزُعٌ وَلا ضَرَرْ
يُعِينُها إِلٰهُنا فِي وَقْتِ إِقبالِ السَّحَرْ

٣ أَللّٰهُ أَعطَى صَوتَهُ مِن عَرشِهِ
فَذابَتِ الأَرضُ بِهِ بَعدَ الجُمُودْ
إِلٰهَ يَعقُوبَ لَنا مَلجأُنا رَبُّ الجُنُودْ

٤ يا أَيُّها النَّاسُ هَلُمُّوا وَانظُرُوا
أَعمالَهُ فِي الأَرضِ كَيْفَ تَصْعَقُ
يَكسِرُ قَوسًا وَقَنًا وَالمَرْكَباتِ يُحْرِقُ

٥ يَقُولُ كُفُّوا وَاعْلَمُوا أَنِّي أَنا
إِلٰهُكُمْ بارِي الوُجُودِ مِن عَدَمْ
مُرتَفِعٌ فِي أَرْضِكُمْ مُرتَفِعٌ بَيْنَ الأُمَمْ

نابع ترنيمة ١٥٧

٥ يَقُولُ كُفُّوا وَاعْلَمُوا أَنِّي أَنا أَللّٰهُ القَدِيرْ
مُرتَفِعٌ بَيْنَ المَلا عَلى كَبِيرٍ وَصَغِيرْ
رَبُّ الجُنُودِ الحَقُّ بارِينا لَنا
مَلجأُنا طُولَ المَدَى بَلْ حِصْنُنا
إِلٰهَ يَعقُوبَ العَجِيبْ

Ein' Feste Burg. P.M. لوثير ٨ و ١٢

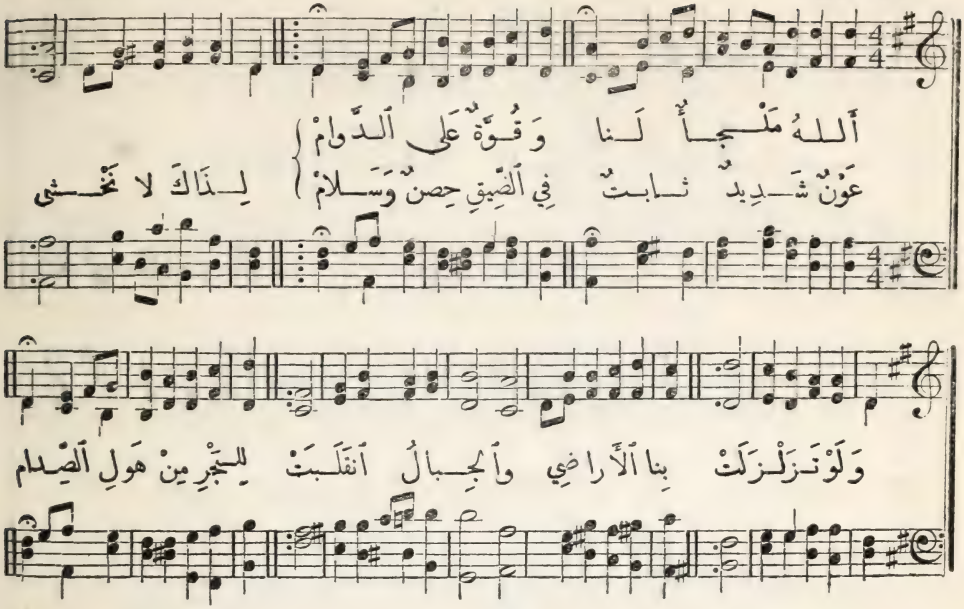

١٥٧ (مز ٤٦) الترنيمة المئة والسابعة والخمسون — الله ملجأ

١ أَللهُ مَلْجَأٌ لَنا وَقُوَّةٌ عَلى ٱلدَّوامْ
عَوْنٌ شَدِيدٌ ثابِتٌ فِي ٱلضِّيقِ حِصْنٌ وَسَلامْ
لِذَاكَ لا نَخْشَى وَلَوْ تَزَلْزَلَتْ
بِنا ٱلأَراضِي وَٱلجِبالُ ٱنقَلَبَتْ
لِلبَحْرِ مِنْ هَوْلِ ٱلصِّدامْ

٢ أَللهُ فِي مَدِينَةِ ٱلْ قُدْسِ فَلا تَلْقَى ضَرَرْ
وَلا تَزَعْزُعًا وَلا رَوْعًا شَدِيدًا أَوْ خَطَرْ
يُعِينُها بارِي ٱلسَّما رَبُّ ٱلبَشَرْ
قُدُّوسُ إِسْرائِيلَ يُؤْتِيها ٱلظَّفَرْ
فِي وَقْتِ إِقْبالِ ٱلسَّحَرْ

٣ أَللهُ أَعْطَى صَوْتَهُ مِنْ عَرْشِهِ ٱلأَسْنَى ٱلعَظِيمْ
فَذَابَتِ ٱلأَرْضُ وَلَمْ تَثْبُتْ عَلَى ٱلإِسِّ ٱلقَدِيمْ
رَبُّ ٱلجُنُودِ ٱلمُسْتَغاثُ مَعَنَا
فِي سائِرِ ٱلأَزْمانِ بَلْ مَلْجَأُنا
إِلَهُ يَعْقُوبَ ٱلرَّحِيمْ

٤ يا أَيُّها ٱلنَّاسُ ٱنظُرُوا ماذا ٱلقَدِيرُ يَفْعَلُ
قَدْ جَعَلَ ٱلأَرْضَ قِفارًا وَٱلحُرُوبَ تُبْطَلُ
وَٱلقَوْسَ قَدْ كَسَرَ وَٱلرُّمْحَ قَطَعْ
وَمَرْكَباتِ ٱلحَرْبِ لِلنَّارِ دَفَعْ
ذاكَ ٱلقَوِيُّ ٱلأَزَلُ

طور صهيون ٨ Luton. L.M.

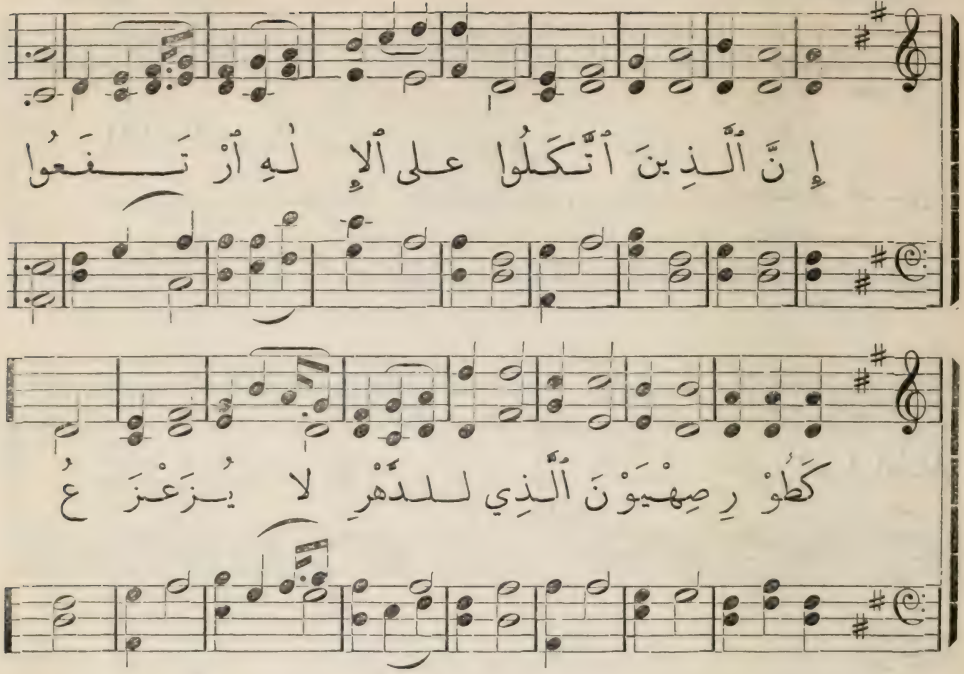

١٥٦ (١٢٨ مز ١٢٥) الترنيمة المئة والسادسة والخمسون طمانينة المتكلين على الرب

١ إِنَّ ٱلَّذِينَ ٱتَّكَلُوا
عَلَى ٱلإِلٰهِ ٱرْتَفَعُوا
كَطُورِ صِهْيَوْنَ ٱلَّذِي
لِلدَّهْرِ لا يُزَعْزَعُ

٢ أُورُشَلِيمُ حَوْلَهَا
جِبالُ عِزٍّ وَمَدَدْ
وَٱلرَّبُّ حَوْلَ شَعْبِهِ
مِنْ يَوْمِنا إِلَى ٱلأَبَدْ

٣ لا تَسْتَقِرُّ دائِمًا
عَصا أَثِيمٍ قَدْ عَصَى
عَلَى نَصِيبِ صادِقِي
لِلّٰهِ قَلْبًا أَخْلَصا

٤ يا رَبَّنا أَحْسِنْ إِلَى
أَهْلِ ٱلصَّلاحِ وَٱلكَمالْ
وَٱلْمُسْتَقِيمِ ٱلْقَلْبِ مَنْ
لا غِشَّ فِيهِ أَوْ ضَلالْ

٥ أَمَّا ٱلَّذِينَ عَدَلُوا
إِلَى ٱلطَّرِيقِ ٱلْمُنْحَرِفْ
فَرَبُّنا يُذْهِبُهُمْ
مَعَ ٱلأَثِيمِ ٱلْمُقْتَرِفْ

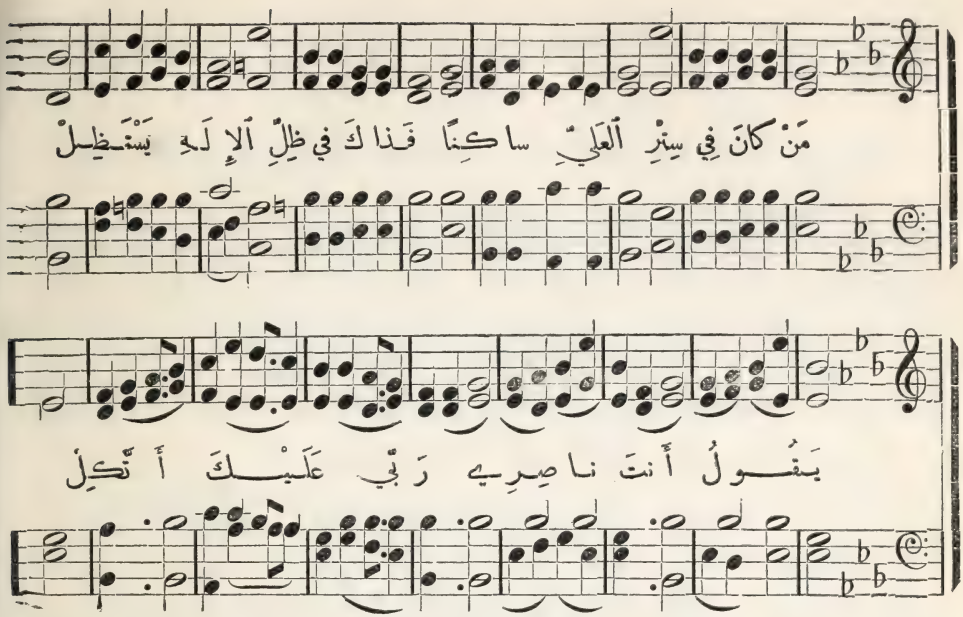

١٥٥ (١١٧ مز ٩١) الترنيمة المئة والخامسة والخمسون **طمانينة المحتمي بالله**

١ مَنْ كَانَ فِي سِتْرِ ٱلعَلِيِّ سَاكِنًا
فَذَاكَ فِي ظِلِّ ٱلإِلَهِ يَسْتَظِلْ
يَقُولُ أَنتَ نَاصِرِي
رَبِّي عَلَيْكَ أَتَّكِلْ

٢ مِنْ شَرَكِ ٱلصَّيَّادِ نَجَّى عَبْدَهُ
وَمِنْ أَرَاجِيفِ ٱلكَلَامِ ٱلمُضْطَرِبْ
مُظَلَّلًا بِمَنْكِبٍ
تَحْتَ جَنَاحٍ مُحْتَجِبْ

٣ يَسْقُطُ عَنْ يَمِينِهِ جَوْقٌ وَلَا
يَدْنُو إِلَيْهِ بَلْ بِعَيْنِهِ يَرَاهْ
وَعَيْنُهُ حِينَئِذٍ
تَرَى مُجَازَاةَ ٱلخُطَاهْ

٤ لَا شَرٌّ يَدْنُو نَحْوَهُ أَوْ ضَرْبَةٌ
لِأَنَّهُ يُوصِي بِهِ ٱلمَلَائِكَهْ
تَحْفَظُ رِجْلَهُ فَلَا
تَعْثُرُ وَهِيَ سَالِكَهْ

Lenox. H.M. الرب نورٌ ١٣ و ٨

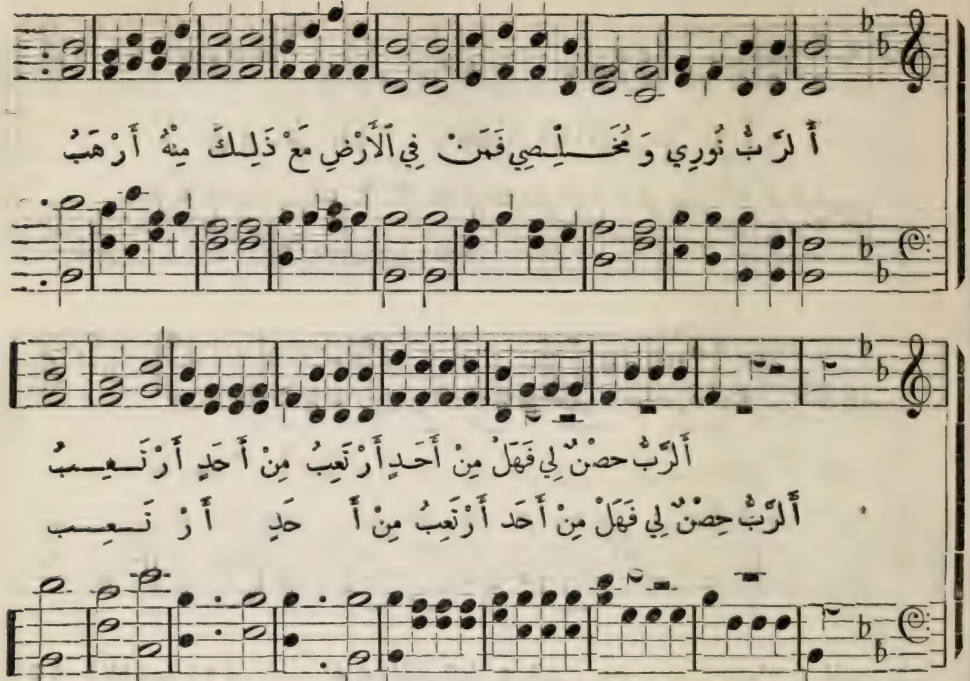

١٥٤ (١١٥ مز ٢٧) الترنيمة المئة والرابعة والخمسون ثقة المتوكل على الرب

١ أَلرَّبُّ نُورِي وَمُخَلِّصِي فَمَنْ
فِي ٱلْأَرْضِ مَعْ ذَلِكَ مِنْهُ أَرْهَبُ
أَلرَّبُّ حِصْنٌ لِي فَهَلْ
مِنْ أَحَدٍ أَرْتَعِبُ

٢ لَمَّا دَنَا ٱلْأَشْرَارُ كَيْمَا يَأْكُلُوا
لَحْمِي جَمِيعًا عَثَرُوا وَسَقَطُوا
إِذَا أَغَارُوا لَا أَرَى
عَلَيَّ خَوْفًا يَهْبِطُ

٣ وَاحِدَةً سَأَلْتُ رَبِّي وَاثِقًا
وَغَيْرَهَا لَمْ أَلْتَمِسْ نَوَالَهُ
سُكْنَايَ دَهْرِي بَيْتَهُ
لِكَيْ أَرَى جَمَالَهُ

٤ رَبِّي ٱسْتَمِعْ أَنِّي بِصَوْتِي دَائِمًا
أَدْعُوكَ يَا مَوْلَايَ فَارْحَمْ وَٱسْتَجِبْ
أَطْلُبُ وَجْهَكَ ٱلَّذِي
أَرْجُوكَ أَنْ لَا تَحْتَجِبْ

٥ يَا رَبِّ عَلِّمْنِي طَرِيقَكَ ٱهْدِنِي
إِلَى ٱلسُّلُوكِ فِي سَبِيلٍ مُسْتَقِيمْ
وَلَا تُسَلِّمْنِي لِمَنْ
يَرُومُ ضِيقِي يَا كَرِيمْ

Jesus is Mine. 6s. & 4s. يسوع لي ٦ و ٤

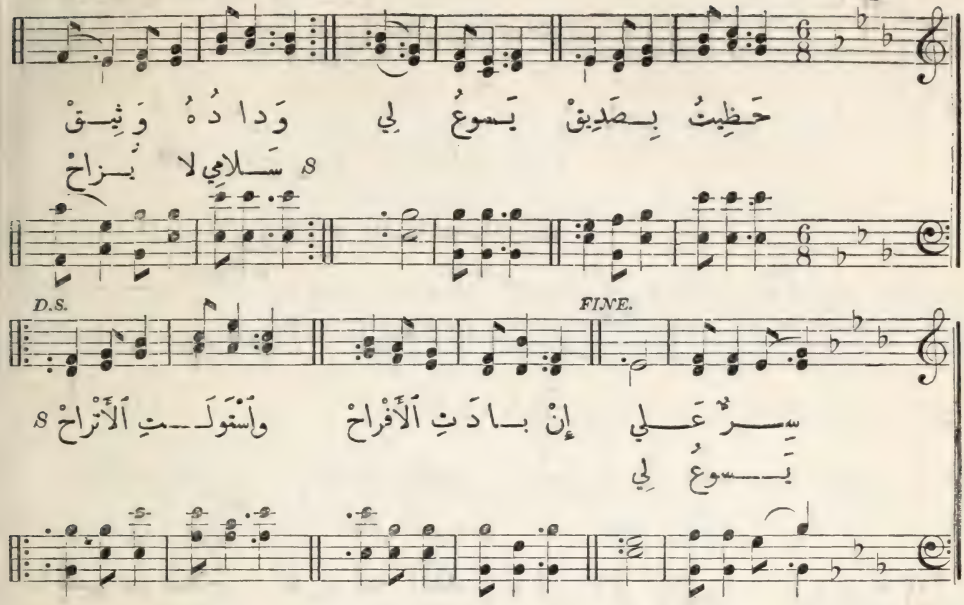

١٥٣ (١٣٩) الترنيمة المئة والثالثة والخمسون — التمتع بالمخلص

١ حَظِيتُ بِصَدِيقْ يَسُوعُ لِي
وَدادُهُ وَثِيقْ سِرٌّ عَلَيَّ
إِنْ بادَتِ ٱلأَفْراحْ
وَٱسْتَوْلَتِ ٱلأَتْراحْ
سَلامِي لا يُزاحْ يَسُوعُ لِي

٢ فِي مُنْقَضَى ٱلأَوْهامِ يَسُوعُ لِي
وَمُنْتَهَى ٱلأَحْلامِ يَسُوعُ لِي
قَلْبِي قَدْ جَرَّبْ
نَفْعًا فَما ٱكْتَسَبْ
يَسُوعُ لِي أَرْحَبْ يَسُوعُ لِي

٣ إِذْ أَتْرُكُ ٱلفَنا يَسُوعُ لِي
وَأَطْلُبُ ٱلبَقا يَسُوعُ لِي
فَهُوَ ٱلفِداءُ لِي
بِرِّي وَحِكْمَتِي
نُورِي قَداسَتِي يَسُوعُ لِي

٤ أُبارِكُ ٱسْمَ ٱلآبْ يَسُوعُ لِي
أَلْقادِرُ ٱلوَهّابْ وَذُو ٱلفَضْلِ
يا رُوحَ قُدْسِ ٱللهْ
يَسِّرْ لَنا مَرْآهْ
وَهَبْ لَنا نُعماهْ يَسُوعُ لِي

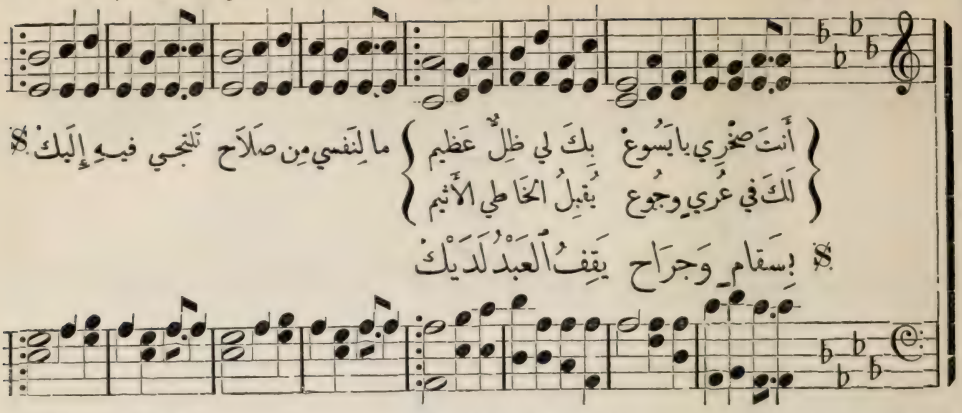

١٥٢ (٩١) الترنيمة المئة والثانية والخمسون — الاحتماء بالمسيح

١ أَنتَ صَخْرِي يا يَسُوعْ بِكَ لِي ظِلٌّ عَظِيمْ
لَكَ فِي عُرْيِي وَجُوعْ يُقْبِلُ ٱلْخاطِي ٱلأَثِيمْ
ما لِنَفْسِي مِنْ صَلاحْ تَلْتَجِي فِيهِ إِلَيْكْ
بِسَقامٍ وَجِراحْ يَقِفُ ٱلعَبْدُ لَدَيْكْ

٢ أَشْبِعِ ٱلعَبْدَ ٱلفَقِيرْ رَحْمَةً تَنْفِي ٱلخَطَرْ
وَٱكْسُهُ ٱلثَّوْبَ ٱلمُنِيرْ وَٱخْلُقَنْ فِيهِ ٱلبَصَرْ
لَيْسَ لِي إِلَّا ٱلشَّقا يا طَبِيبِي وَٱلسَّقامْ
أَنتَ تُعْطِينِي ٱلشِّفا وَخَلاصًا وَسَلامْ

٣ أَنتَ رُكْنِي وَٱلنَّصِيبْ أَنتَ فادِيَّ ٱلحَنُونْ
لِي عَزاءٌ بِالصَّلِيبْ سِيَّما عِنْدَ ٱلمَنُونْ
يا مُنَجِّيَّ ٱلعَزِيزْ مَنْ عَلى ٱلمَجْدِ تَعالْ
أَنتَ كُنْ حِصْنًا حَرِيزْ لِي وَتاجًا لِلجَمالْ

Key C. Minor. 7s. انت صخري ٧

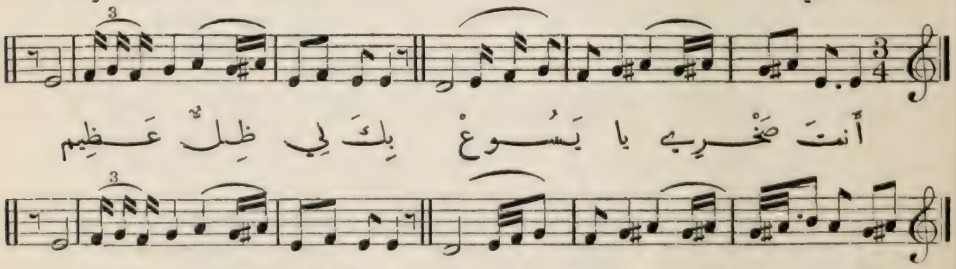

تابع ترنيمة ١٥١

٣ يَسُوعُ مَلْجا قَلْبِي قَدْ ماتَ مِنْ أَجْلِي مُنْتَظِرٌ بِٱلصَّبْرِ شِعاعَ ذاكَ ٱلنُّورْ
صَخْرُ ٱلدُّهُورِ ٱلْباقِي مَوْلايَ ذُو ٱلفَضْلِ ذَهابُ لَيْلِي ٱلمُرِّ صَباحِيَ ٱلمَشْهُورْ

Aurelia. 7s. & 6s. الاستعانة بالمسيح ٧ و٦

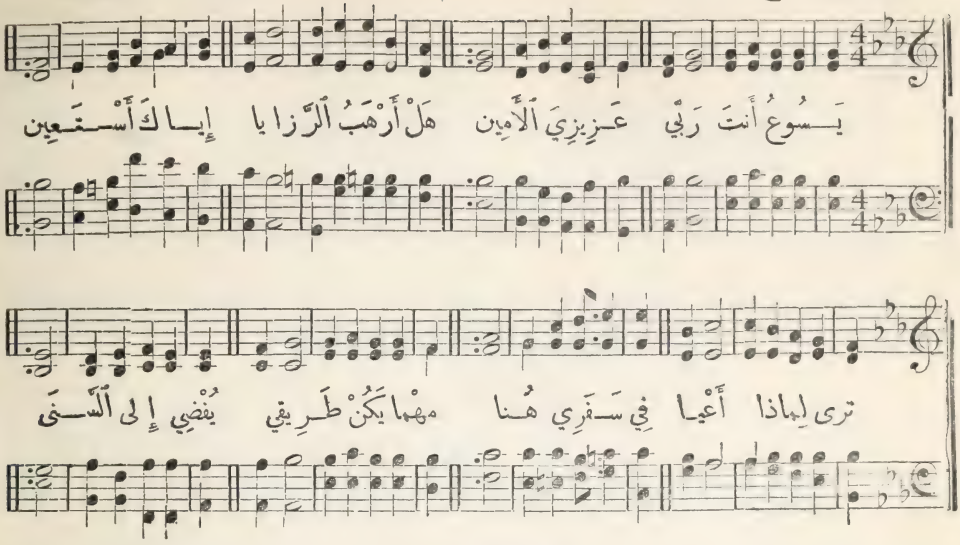

١٥٠ (٢٢٨) الترنيمة المئة والخمسون — الثقة بمعونة المسيح

١ يَسُوعُ أَنتَ رَبِّي عَزِيزِيَ ٱلأَمِينْ
هَل أَرْهَبُ ٱلرَّزايا إِيَّاكَ أَسْتَعِينْ
تُرى لِماذا أَعْيا فِي سَفَرِي هُنا
مَهْما يَكُنْ طَرِيقي يُفْضِي إِلى ٱلسَّنى

٢ فَلا أَخافُ حُزْني أَنْتَ مَلاذِي
وَلا قَضاءُ يَوْمٍ عَلَيَّ قادِرِ
إِنْ أَتَّخِذْ صَلِيبي فَهْوَ لِأَتْبَعَكْ
أَوْ إِنْ أَكُنْ مهانًا فَلَمْ أَزَلْ مَعَكْ

٣ فِي وَسْطِ أَيِّ ضِيقٍ مِنْ هَذِهِ ٱلحَياهْ
يَسُوعُ لِي مُعِينٌ يَمْنَحُنِي ٱلنَّجاهْ
ما ٱلخَصْمُ لِي غَلَّابًا إِذْ فِيكَ لِي يَقِينْ
يَسُوعُ أَنتَ رَبِّي عَزِيزِيَ ٱلأَمِينْ

١٥١ (٢٢٩) الترنيمة المئة والحادية والخمسون — الراحة في حب المسيح

١ تُراحُ نَفْسِي أَمْنًا فِي أَذْرُعِ ٱلمَسِيحْ
بِحُبِّهِ مُحاطْ فِي صَدْرِهِ ٱلفَسِيحْ
أَصْغُوا فَفَوْقَ ٱلْماءْ وَأَبْهَجِ ٱلحُقُولْ
مَلائِكُ ٱلسَّماءْ لِي صَوْتُها مَحْمُولْ

٢ إِنْ كانَ حُزْنِي طالا وَٱشْتَدَّ تَعْذِيبي
أَكْثَرُها قَدْ زالا أَيَّامُ تَجْرِبي
إِنْ هاجَتِ ٱلخَطايا قَصْدًا لِتَدْمِيري
فَعالِمُ ٱلخَفايا وَلِيُّ تَحْرِيري

Dennis. S.M. اذا غدا ذنبي ٦و٨

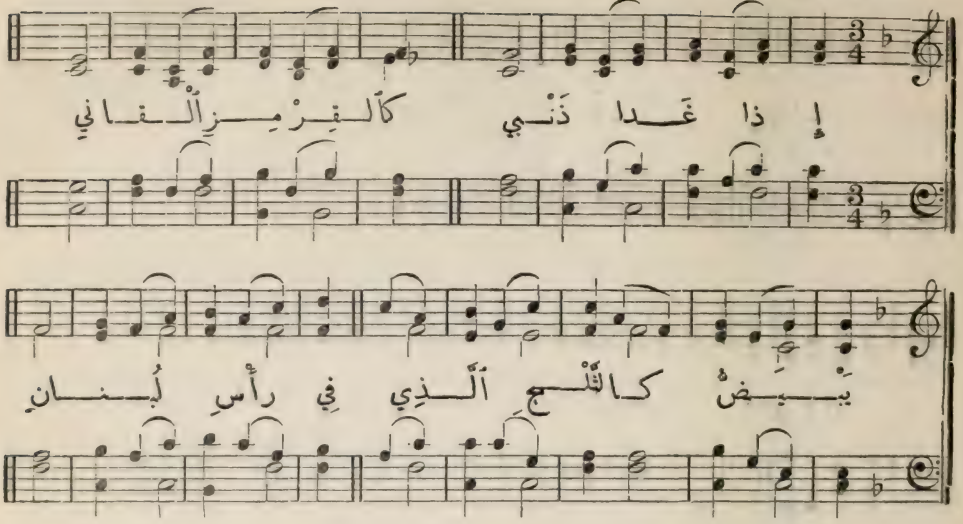

١٤٩ (٨٨) الترنيمة المئة والتاسعة والاربعون الغفران

١ إذا غدا ذنبي
كالقرمز القاني
يبيضُ كالثلجِ الذي
في رأسِ لبنانِ

٢ في ضيقِ أحوالي
وشدةِ الأحزانْ
لا أرهبُ الشرَّ ولي
عونٌ من الرحمانْ

٣ إنْ تهجمِ العِدى
معْ عسكرِ الجحيمْ
فلستُ أخشى أحدا
ومُنفذي الرحيمْ

٤ بترسِ إيمانِ
وسيفِ روحِ اللهْ
وخوذةِ الرجا معًا
أظفرُ بالنجاهْ

Lorelei. 7s. & 6s. على يسوع الفادي ٧ و٦

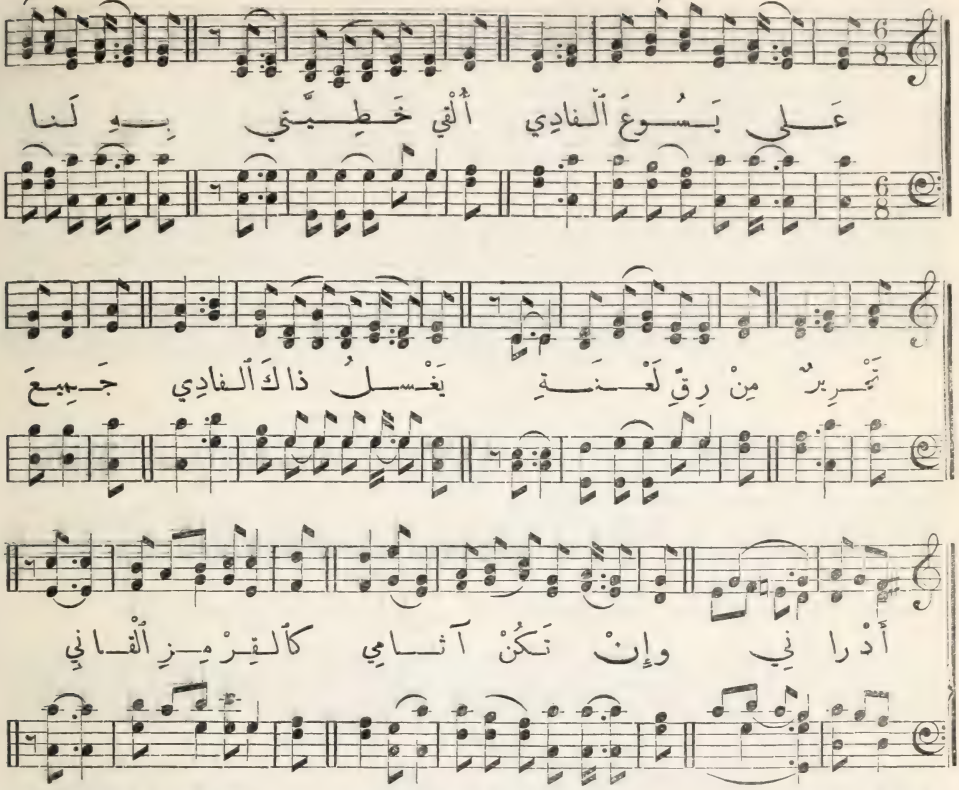

١٤٨ (١٤٢) الترنيمة المئة والثامنة والاربعون القاء الاحمال على المسيح

١ عَلى يَسُوعَ ٱلْفادِي أُلْقي خَطِيَّتي
بِهِ لَنا تَحْرِيرٌ مِنْ رِقِّ لَعْنَةِ
يَغْسِلُ ذاكَ ٱلْفادي جَمِيعَ أَدْرانِي
وَإِنْ تَكُنْ آثامي كَٱلقِرْمِزِ ٱلْقاني

٢ يَسُوعُ فادِي نَفْسِي طَبِيبُ أَسْقامي
جَمِيعُ ما أَحْوِيهِ مِنْ جُودِهِ ٱلسَّامي
عَلَيْهِ أُلْقي حِمْلي وَكُلَّ أَحْزاني
لِأَنَّهُ فِي ضِيقي مَوْلايَ نَجَّاني

٣ نَفْسِي بِذاكَ ٱلْفادِي تَنْجُو مِنَ ٱلْغَمِّ
لِأَنَّهُ يَحْمِيها مِنْ غائِلِ ٱلإِثْمِ
عَمَّانُوئِيلُ رَبِّي ذاكَ ٱسْمُهُ عَزِيزْ
كَعَرْفِ طِيبٍ ذاكٍ كَٱلذَّهَبِ ٱلإِبْرِيزْ

٤ يا لَيْتَنِي كَٱلْفادِي فِي ٱلْحِلْمِ وَٱلْحُبِّ
يا لَيْتَنِي وَدِيعٌ مُماثِلاً رَبِّي
يا لَيْتَنِي مَعَ رَبِّي مَعْ زُمْرَةِ ٱلْأَطْهارْ
مُرَتِّلاً تَسْبِيحًا لَهُ مَدَى ٱلْأَدْهارْ

Martyn. 7s. ٧

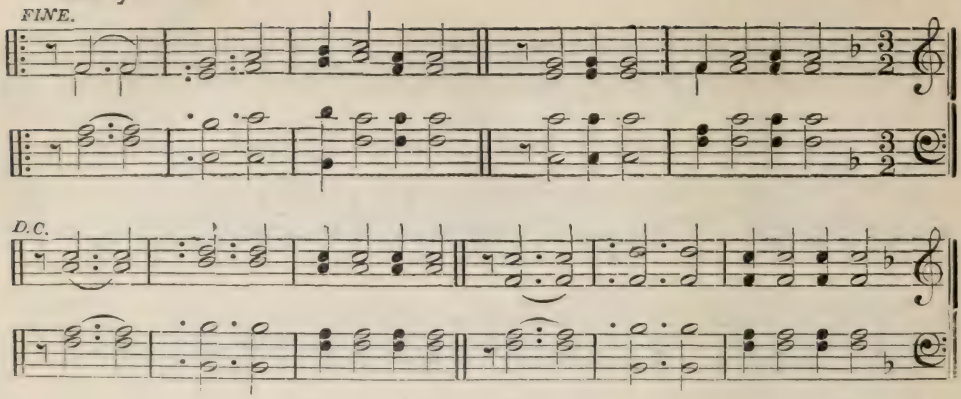

"Once for All." ١٤٧ تعالوا إليَّ مت ١١: ٢٨ ـ ٣٠

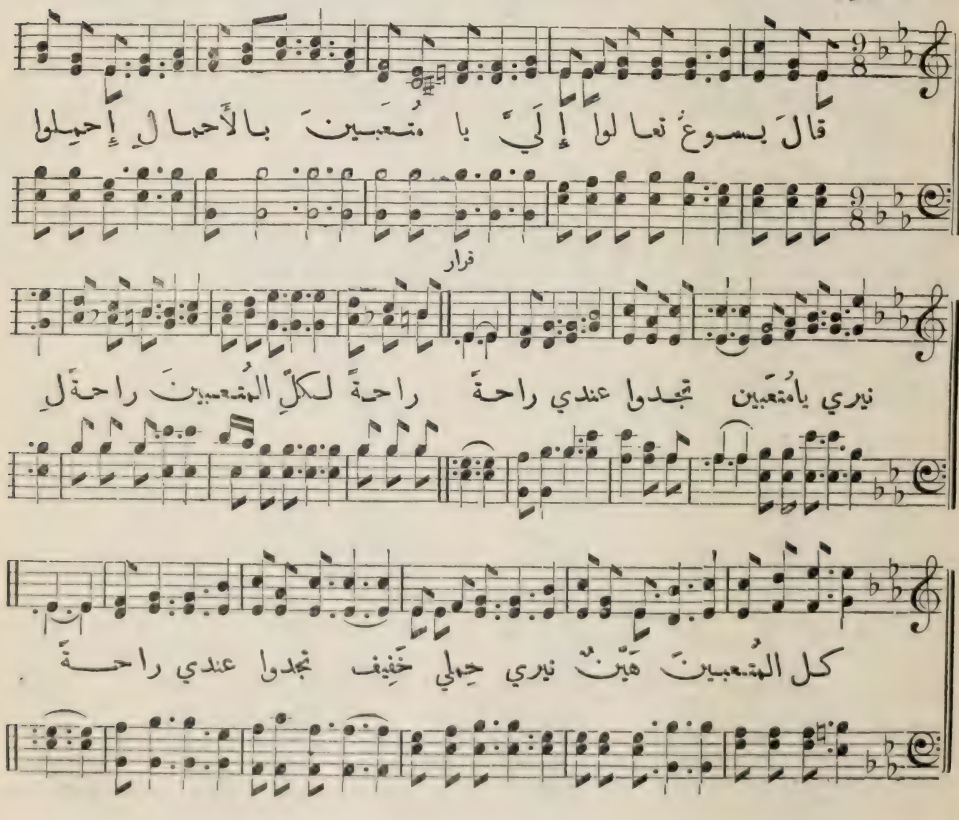

Lewis. 7s. الملجأ الامين ٧

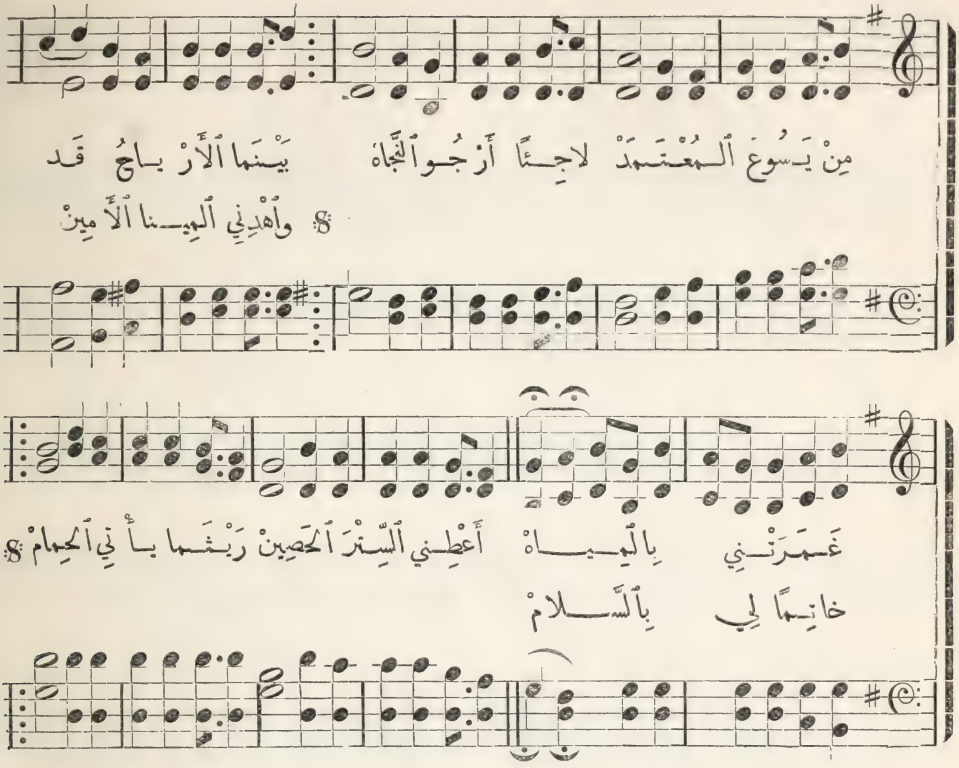

١٤٦ (١٣٦) الترنيمة المئة والسادسة والاربعون يسوع هو الملجا الامين

١ مِنْ يَسُوعَ ٱلْمُعْتَمَدْ لاجِئًا أَرْجُو ٱلنَّجَاهْ
بَيْنَمَا ٱلأَرْيَاحُ قَدْ غَمَرَتْنِي بِٱلْمِيَاهْ
أَعْطِنِي ٱلسِّتْرَ ٱلْحَصِينْ رَيْثَمَا يَأْتِي ٱلْحِمَامْ
وَٱهْدِنِي ٱلْمِينَا ٱلأَمِينْ خَاتِمًا لِي بِٱلسَّلَامْ

٢ أَنْتَ عَوْنِي وَعَلَيْكْ لَمْ أَزَلْ مُتَّكِلا
غَطِّ رَأْسِي بِيَدَيْكْ كَجَنَاحٍ ظَلَّلا
أَنْتَ حَسْبِي لَيْسَ لِي حَاجَةٌ إِلَّا إِلَيْكْ
وَلَكَ ٱلْحُبُّ ٱلْجَلِي غَيْرَ مَحْدُودٍ لَدَيْكْ

٣ أَنْهِضِ ٱلسَّاقِطَ بَلْ شَجِّعِ ٱلْعَبْدَ ٱلضَّعِيفْ
وَٱشْفِ أَصْحَابَ ٱلْعِلَلْ مُرْشِدَ ٱلْغَاوِي ٱلْكَفِيفْ
أَنْتَ قُدُّوسٌ قَوِيمْ رَبُّ حَقٍّ وَنِعَمْ
وَأَنَا ٱلْعَبْدُ ٱلأَثِيمْ كُلُّ أَعْمَالِي عَدَمْ

٤ يَا رَحِيمًا عَادِلاً وَحَنُونًا غَافِرَا
طَهِّرَنِّي دَاخِلاً وَٱحْفَظَنِّي ظَاهِرَا
أَنْتَ يَنْبُوعُ ٱلْحَيَاهْ إِنَّنِي مِمَّنْ وَرَدْ
فِضْ بِقَلْبِي فِي حَشَاهْ فِضْ عَلَى طُولِ ٱلأَبَدْ

23rd Psalm. مزمور ٢٣

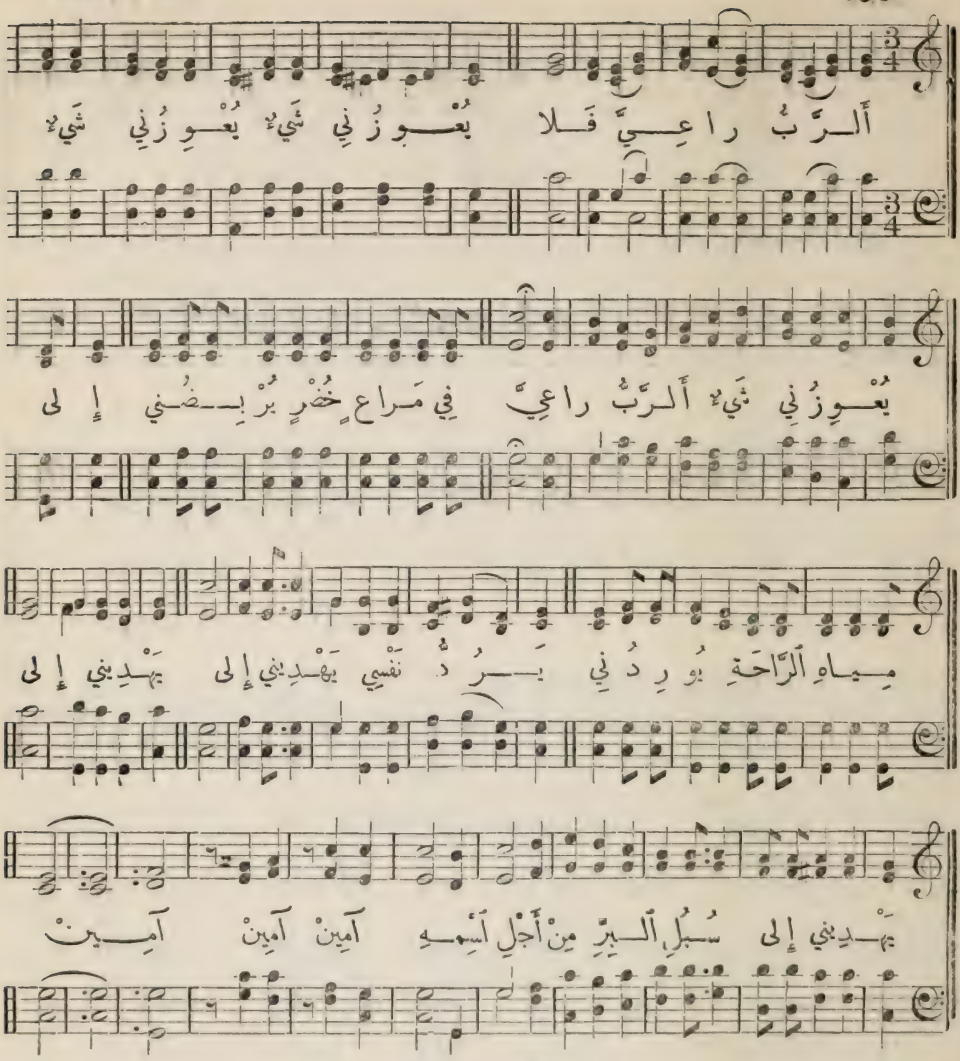

تابع ترنيمة ١٤٥

٤ فَإِنِّي دائِمًا أَرْجُو
حِماكَ ٱلسّابِغَ ٱلظِّلِّ
لِسانِي مُخْبِرٌ جَهْرًا
بِما فِيكَ مِنَ ٱلعَدْلِ

٥ إِلَيكَ ٱلحَمْدُ أُهْدِيهِ
لِأَجْلِ ٱلحَقِّ وَٱلجُودِ
وَيا قُدُّوسَ يَعْقُوبٍ
لَكَ ٱلتَّرْنِيمُ بِٱلعُودِ

الرب يرعاني ٨ Zephyr. L.M.

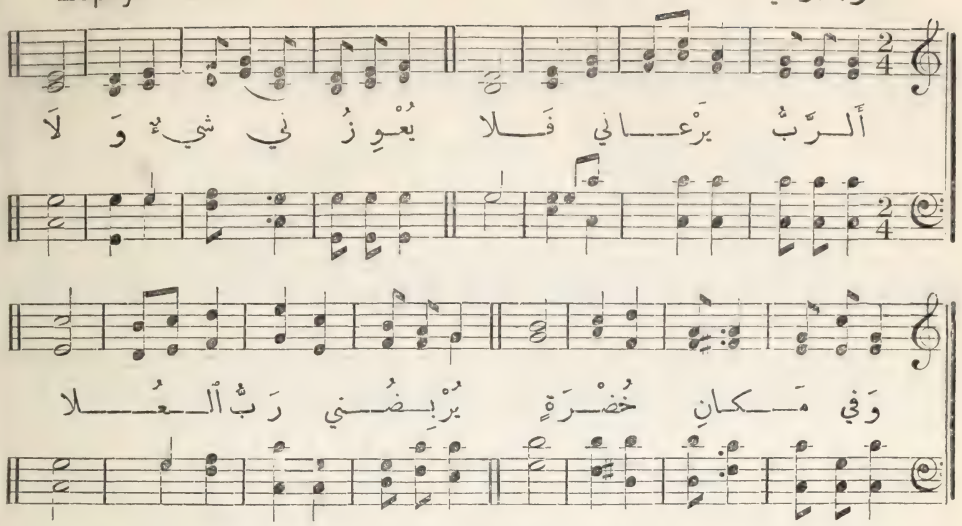

١٤٤ (١٢٩ مز ٢٣) الترنيمة المئة والرابعة والاربعون — الرب راعي شعبه

١ ألرَّبُّ يَرْعاني فَلا يُعْوِزُني شَيْءٌ وَلا
وَفي مَكانِ خُضْرَةٍ يُرْبِضُني رَبُّ ٱلعُلا

٢ يَرُدُّ نَفْسي هادِيًا قَلْبي إِلَيهِ سُبُلا
فَفي ظِلالِ ٱلمَوْتِ إِنْ مَشَيْتُ لا أَخْشى ٱلبِلى

٣ عَصاهُ مَعْ عُكّازِهِ هُما يُعَزّيانِني
رَحْمَتُهُ وَخَيْرُهُ لِلدَّهْرِ يَتْبَعانِني

٤ بِٱلدُّهْنِ رَأْسي قَدْ طَلى وَقَدْ سَقاني مُرْوِيا
فَمَسْكِني فِي بَيْتِهِ طُولَ ٱلمَدى مُحْتَمِيا

١٤٥ (مز ٧١) الترنيمة المئة والخامسة والاربعون

١ مَلاذِي أَنْتَ يا رَبّي
فَلا أَخْزَى إِلى ٱلدَّهْرِ
بِعَدْلٍ مِنْكَ أَنْقِذْني
وَكُنْ مَلْجايَ كالصَّخْرِ

٢ عَلَيْكَ ٱتَّكَلْتُ نَفْسي
لَدِيْنًا مِنْ حَتى أُمّي

فَعِنْدَ ٱلشَّيْبِ لا تَسْحَبْ
بِرَفْضي إِذْ فَنى عَزْمي

٣ إِلهي لا تَكُنْ عَنّي
بَعيدَ الغَوْثِ وَٱللُّطْفِ
إِلهي قُمْ إِلى عَوْني
سَرِيعًا مُسْعِفًا نَفْسي

"And can it be?" L. M. 6 lines. أُمكُثْ معي ٨

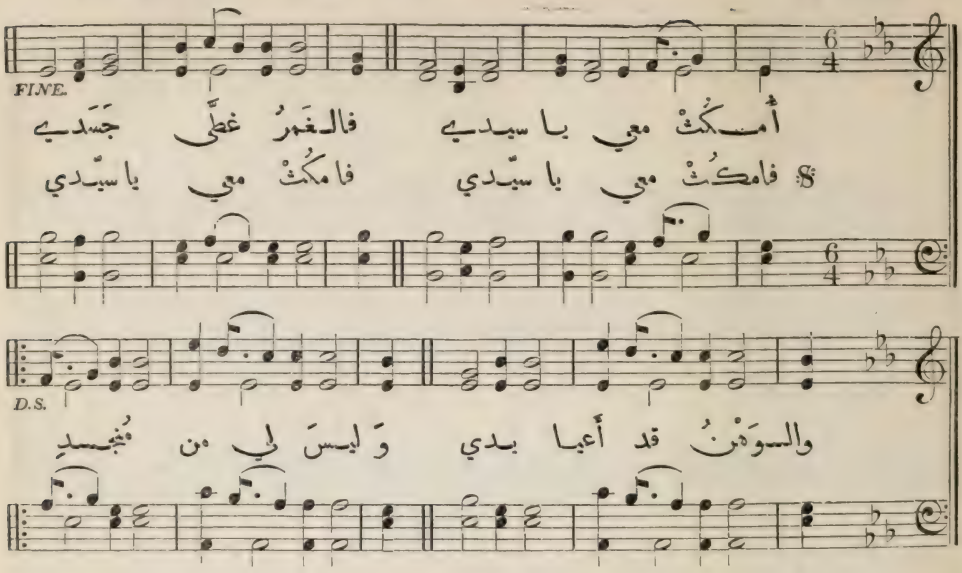

١٤٣ الترنيمة المئة والثالثة والاربعون طلب مرافقة المسيح

١ أُمكُثْ مَعِي يا سَيِّدِي
فَٱلغَمْرُ غَطَّى جَسَدِي
وَٱلوَهْنُ قَدْ أَعْيا يَدِي
وَلَيْسَ لِي مِنْ مُنْجِدِ
قرار
فَٱمكُثْ مَعِي يا سَيِّدِي فَٱمكُثْ مَعِي يا سَيِّدِي

٢ مَوْلايَ قَدْ مالَ ٱلنَّهارْ
وَلَيْسَ لِلسَّعْيِ ٱقْتِدارْ
وَٱلعُمْرُ وَلَّى كَٱلغَمامْ
وَقَدْ دَنا وَقْتُ ٱلمَنامْ

٣ فَلَا ٱلدُّجَى يَرْعَبُنِي
وَلَا ٱلعِدَى تَغْلِبُنِي
وَلَسْتُ أَرْهَبُ ٱلرَّدَى
إِذْ كُنْتَ أَنتَ ٱلمُرْشِدا

٤ يا مَوْتُ أَيْنَ شَوْكَتُكْ
يا قَبْرُ أَيْنَ صَوْلَتُكْ
قَدْ نِلْتُ تاجَ ٱلظَّافِرِ
لِأَنَّ رَبِّي ناصِرِي

٥ إِنْ جُزْتُ فِي وادِي ٱلبُكا
أَراهُ مأْنُوسًا بِكا
فَفِي مَعانِي وَٱلحَياهْ
إِنِّي نَذِيرٌ لِلإِلَهْ

اهدِ نفسي ٧ Pilot. 7s.

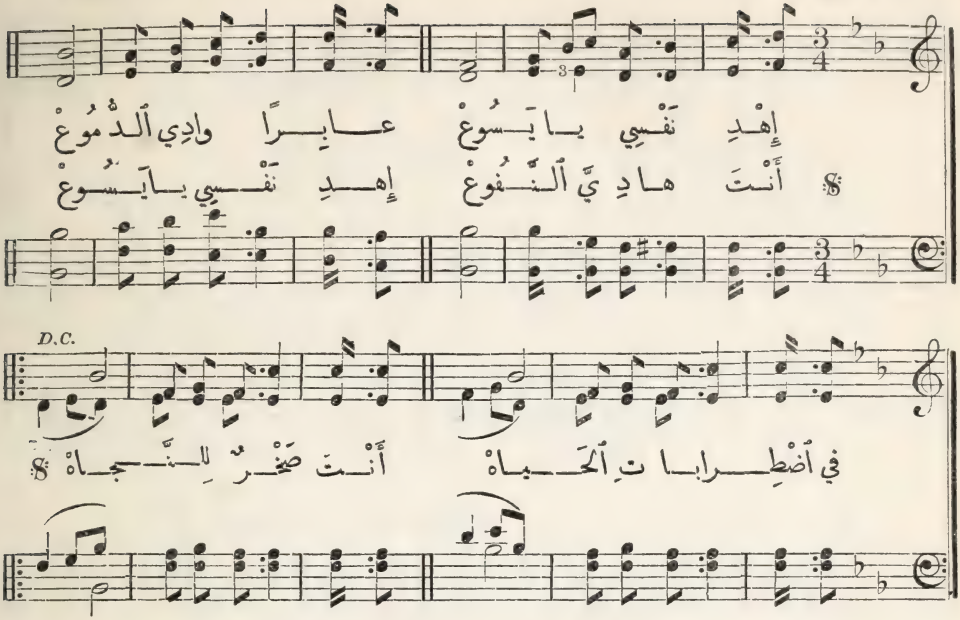

١٤٣ الترنيمة المئة والثانية والاربعون طلب الهدى من المسيح

١ إِهْدِ نَفْسِي يا يَسُوعْ
عابِرًا وادِي ٱلدُّمُوعْ
فِي ٱضْطِراباتِ ٱلْحَياهْ
أَنتَ صَخْرٌ لِلنَّجاهْ
أَنتَ هادِيَّ ٱلْمَنُوعْ
إِهْدِ نَفْسِي يا يَسُوعْ

٢ لَكَ عِزٌّ وَٱقْتِدارْ
مُسْكِتٌ مَوْجَ ٱلْبِحارْ
تَخْضَعُ ٱلْأَنْواءُ لَكْ
وَٱلْأَراضِي وَٱلْفَلَكْ
يا مُخَلِّصَ ٱلْجُمُوعْ
إِهْدِ نَفْسِي يا يَسُوعْ

٣ حِينَما يَدْنُو ٱلْحِمامْ
وَأَرَى شَطَّ ٱلسَّلامْ
إِفْتَحِ ٱلصَّدْرَ ٱلرَّحِيبْ
وَٱقْتَبِلْنِي يا حَبِيبْ
وَإِلَى تِلْكَ ٱلرُّبُوعْ
إِهْدِ نَفْسِي يا يَسُوعْ

Rock of Ages. 7s., 6 lines. صخرة الدهور ٧

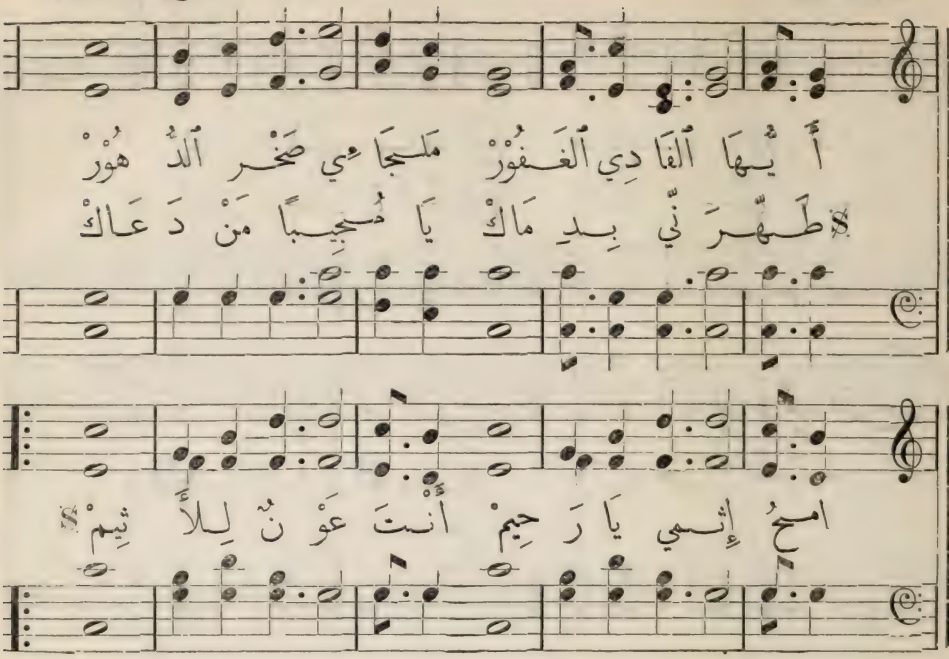

١٤١ (١٣٧) الترنيمة المئة والحادية والاربعون **طلب الغفران من الفادي**

١ أَيُّها ٱلْفَادِي ٱلْغَفُورْ
مَلْجَائِي صَخْرَ ٱلدُّهُورْ
أُمْحُ إِثْمِي يا رَحِيمْ
أَنْتَ عَوْنٌ لِلأَثِيمْ
طَهِّرَنِّي بِدِمَاكْ
يا مُجِيبًا مَنْ دَعَاكْ

٢ أَنْتَ غَفَّارُ ٱلذُّنُوبْ
أَنْتَ سَتَّارُ ٱلْعُيُوبْ
أَلِفُ يا رَبَّ ٱلْهُدَى
كُنْ لِنَفْسِي مُرْشِدَا
كَيْ أَعِيشَ ٱلدَّهْرَ لَكْ
طَاهِرًا مِثْلَ مَلَكْ

٣ وَمَتَى حَلَّ ٱلْأَجَلْ
وَٱنْتَهَى كُلُّ عَمَلْ
فَأَنِلْنِي فِي حِمَاكْ
مَنْزِلاً قُرْبَ سَنَاكْ
أَيُّها ٱلْفَادِي ٱلْغَفُورْ
مَلْجَائِي صَخْرَ ٱلدُّهُورْ

السجود ٨ و٦ Medfield. C.M.

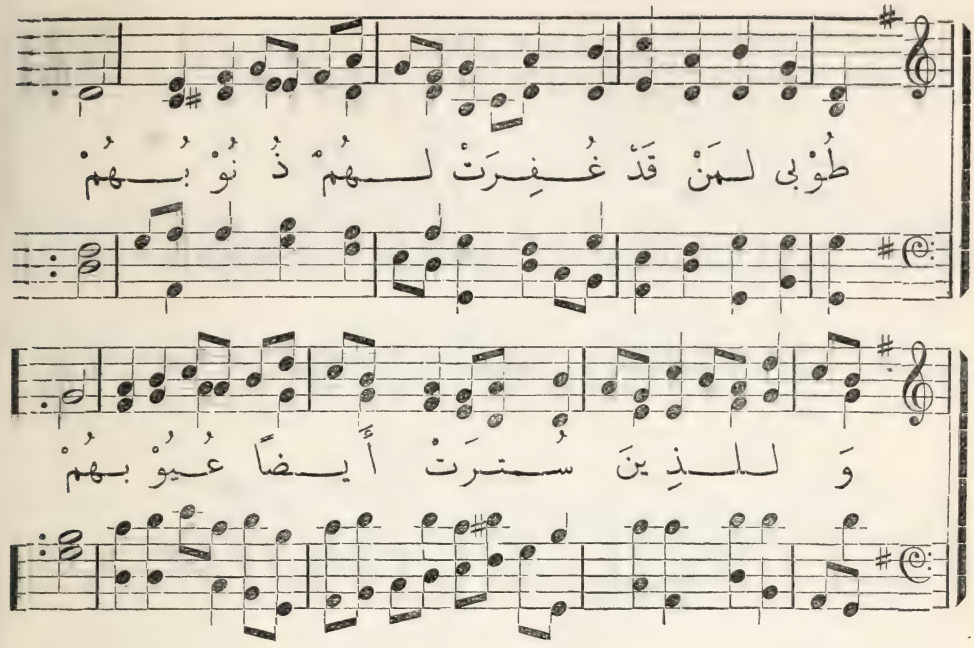

١٤٠ (١٠٨ مز ٤٣) الترنيمة المئة والاربعون تطويب المغفور لهُ

١ طُوبَى لِمَنْ قَدْ غُفِرَتْ
لَهُمْ ذُنُوبُهُمْ
وَلِلَّذِينَ سُتِرَتْ
أَيْضًا عُيُوبُهُمْ

٢ طُوبَى لِمَنْ لَمْ يَحْسِبِ
رَبِّي لَهُ زَلَلْ
وَلِلَّذِي لَمْ يَكْذِبِ
بِالْغِشِّ وَالْحِيَلْ

٣ قَدِ اعْتَرَفْتُ بِالعَلَنْ
إِلَيْكَ يا عَلِيمْ
وَأَنتَ قَدْ صَفَحْتَ عَنْ
أَثَامِيَ الْجَسِيمْ

٤ لِذا يُصَلِّي كُلُّ بارْ
إِلَيْكَ إِذْ يُجابْ
إِنْ فاضَ أَمْواهٌ غِزارْ
عَلَيهِ لا يَهابْ

٥ فَلْيَبْتَهِجْ عَلى الدَّوامْ
صِدِّيقُ رَبِّهِ
وَلْيَفْتَخِرْ مَنِ اسْتَقامْ
صَمِيمُ قَلْبِهِ

Rhine. C.M. الرحمة ٨و٦

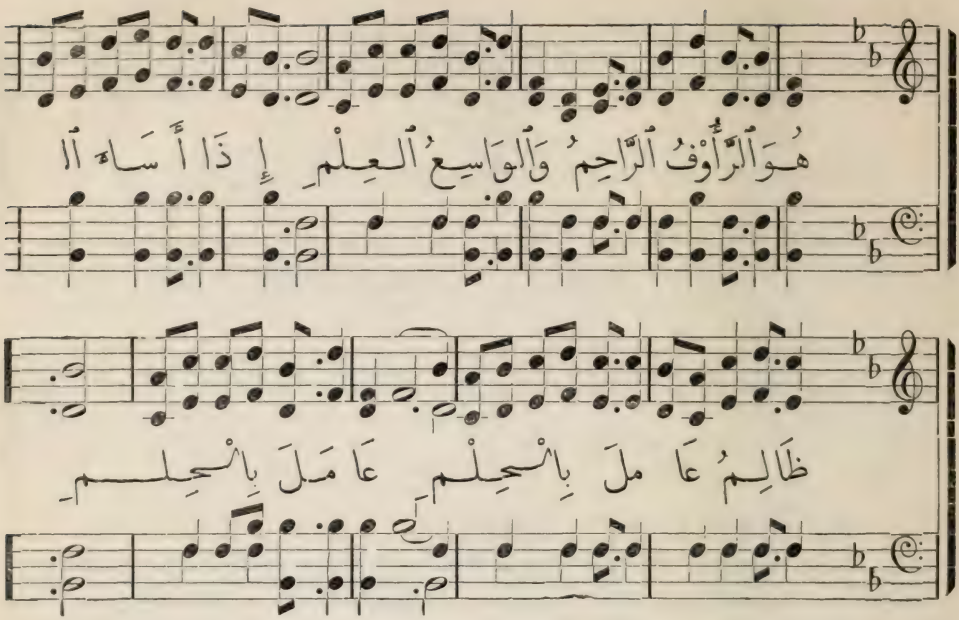

١٣٩ (٤٧ مز ١٠٣) الترنيمة المئة والتاسعة والثلاثون الغفران الالهي

١ هُوَ ٱلرَّأُوفُ ٱلرَّاحِمُ
وَٱلْواسِعُ ٱلعِلْمِ
إِذا أَساءَ ٱلظَّالِمُ
عامَلَ بِٱلحِلْمِ

٢ لَيْسَ كإِثْمِنا صَنَعْ
مَعَنا فَجازانا
وَلا قِصاصَنا وَضَعْ
حَسْبَ خَطايانا

٣ لَكِنْ كَما تَعْلُو ٱلسَّما
عَنْ جانِبِ ٱلأَرْضِ
يَلْطُفُ رَبُّ ٱلرُّحَما
بِٱلْخائِفِ ٱلمُرْضِي

٤ وَمِثْلَ بُعْدِ ٱلمَشْرِقِ
عَنْ جِهَةِ ٱلغَرْبِ
أَبْعَدَ عَنْ قَلْبِ ٱلتَّقي
شَوائِبَ ٱلذَّنْبِ

٥ وَمِثْلَما يَحْنُو ٱلأَبُ
عَلى ٱبْنِهِ ٱلطِّفْلِ
يُشْفِقُ إِذْ يُؤَدِّبُ
بَنِيهِ بِٱلعَدْلِ

مفتدي الانام ٦ و٥ و٧ All to Christ I owe. 6s., 5s. & 7s.

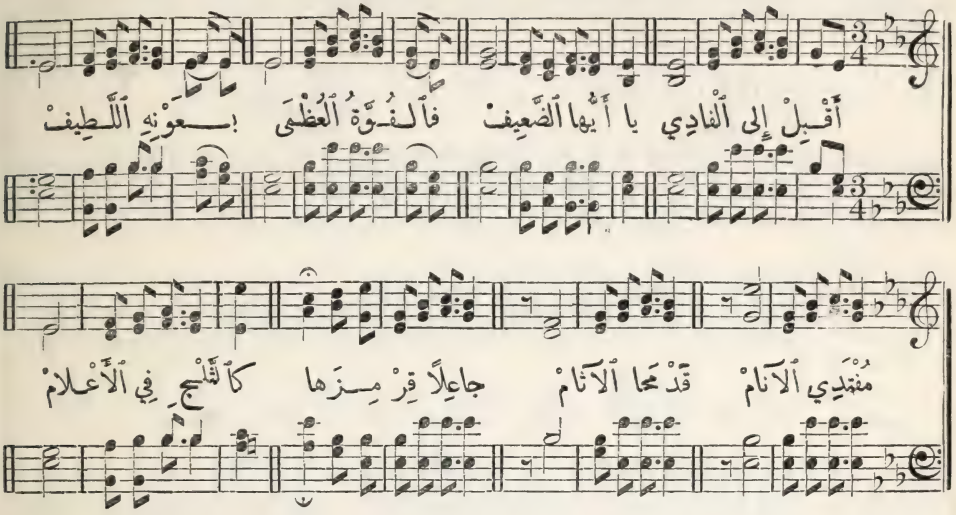

١٣٨ الترنية المئة والثامنة والثلاثون يسوع ماحي الخطية

١ أَقْبِلْ إِلى ٱلْفادِي يا أَيُّها ٱلضَّعِيفْ
فَٱلْقُوَّةُ ٱلْعُظْمَى بِعَوْنِهِ ٱللَّطِيفْ

قرار

مُفْتَدِي ٱلْآنامْ قَدْ مَحا ٱلْآثامْ
جاعِلًا قِرْمِزَها كَٱلثَّلْجِ فِي ٱلْأَعْلامْ

٢ إِنَّ دَمَ ٱلْفادِي يُغَسِّلُ ٱلذُّنُوبْ
وَرُوحَهُ ٱلْقُدْسِي يُطَهِّرُ ٱلْقُلُوبْ

٣ مَنْ ماتَ عَنْ إِثْمِي صَلِيبُهُ فَخْرِي
إِذْ لَيْسَ لِي بِرٌّ بَلْ مَوْتُهُ بِرِّي

٤ أَلْقاهُ حِينَما يَأْتِي مِنَ ٱلسَّماء
إِلَيْهِ أَرْتَقِي فِي قُبَّةِ ٱلْهَواء

٥ فِي مَجْدِهِ ٱلْأَعْلى أَكُونُ كُلَّ حِينْ
إِذْ قَدْ مَحا إِثْمِي بِدَمِهِ ٱلثَّمِينْ

Jesus paid it all. 7s. & 5s. يسوع وفى الكل ٧ و ٥

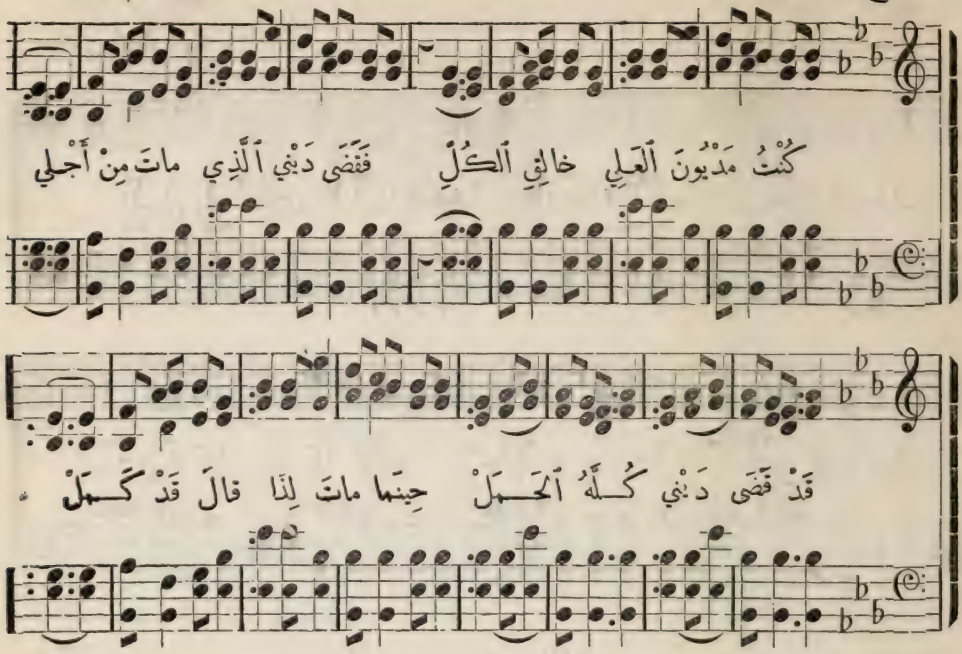

١٣٧ (١٠٧) الترنيمة المئة والسابعة والثلاثون — يسوع قضى الدين

١ كُنْتُ مَدْيُونَ ٱلعَلِي خالِقِ ٱلكُلِّ
فَقَضَى دَيْنِي ٱلَّذِي ماتَ مِنْ أَجْلِي

قرار

قَدْ قَضَى دَيْنِي كُلَّهُ ٱلحَمَلْ
حِينَما ماتَ لِذَا قالَ قَدْ كَمَلْ

٢ إِذْ أَتَى مِنْ عَرْشِهِ لِفِدَى ٱلإِنْسانْ
تَمَّ مَسْعاهُ هُنا كامِلَ ٱلإِتْقانْ

٣ أَيُّها ٱلسَّاعِي لِأَنْ تُدْرِكَ ٱلبِرّا
ثِقْ فَنادِي ٱلنَّاسِ قَدْ تَمَّمَ ٱلأَمْرا

٤ صالِحُ ٱلأَعْمالِ ذا ثَمَرُ ٱلإِيمانْ
لازِمٌ لَكِنَّهُ ما بِهِ غُفْرانْ

٥ إِنَّما أَعْمالُنا كُلُّها أَقْذارْ
ما بِها تِبْرٌ إِذا صُفِّيَتْ بِٱلنَّارْ

٦ فَإِلى ٱلْفادِي ٱلْجَأُوا أَيُّها ٱلْخُطاهْ
تَلْبَسُوا مِنْ بِرِّهِ حُلَّةَ ٱلْحَياهْ

البنوّة ٦ و٨ Selvin. S.M.

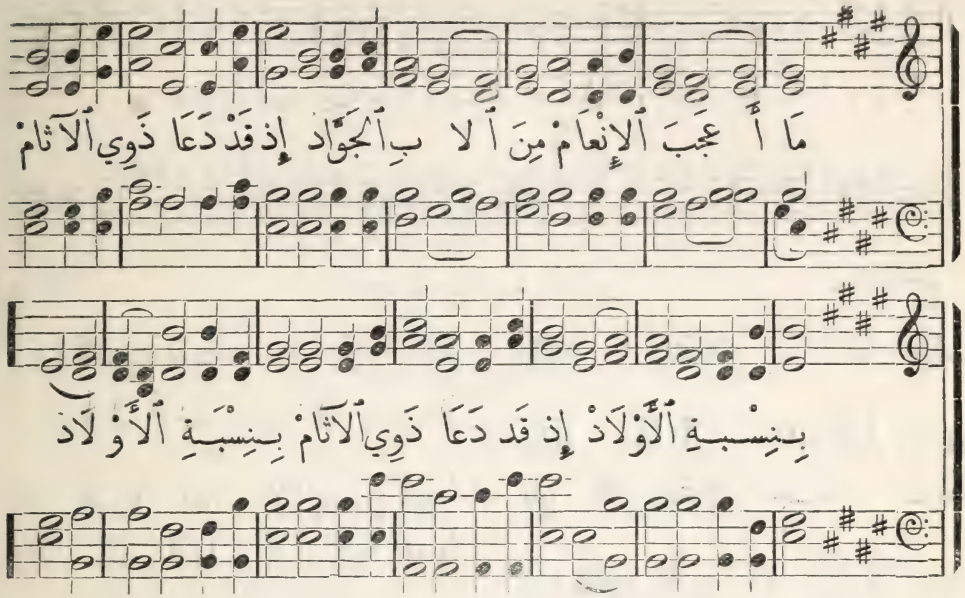

١٣٦ (١٥٧) الترنيمة المئة والسادسة والثلاثون البنوة المسيحية

١ ما أَعْجَبَ الإِنْعَامْ
مِنَ الأَبِ الجَوَّادْ
إِذْ قَدْ دَعا ذَوِي الآثَامْ
بِنِسْبَةِ الأَوْلادْ

٢ لا عَجَبٌ نَراهْ
إِنْ كانَ نُجْهَلُ
قَدْ جَهِلَ النَّاسُ الإِلَهْ
فَنَحْنُ أَسْهَلُ

٣ لَمْ نَعْرِفِ البَشَرْ
ماذا نَصِيرُ فِيهْ
لَكِنْ مَتَى ذاكَ ظَهَرْ
نَصِرْ لَهُ شَبِيهْ

٤ مَنْ فِيهِ ذا الأَمَلْ
فَلا يَزَلْ صابِرْ
يَطْهُرْ بِقَوْلٍ وَعَمَلْ
إِذْ رَبُّهُ طاهِرْ

٥ إِنْ كانَ لِي فِي الآبْ
مَحَبَّةُ البَنِينْ
فَاسْكُبْ بِقَلْبِي ذِي اللَّهَبْ
مِنْ رُوحِكَ الأَمِينْ

Bethlehem. الفادي المجيد ٧

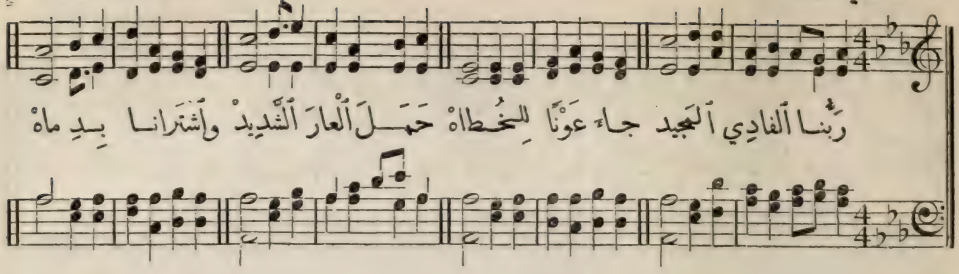

١٣٥ الترنيمة المئة والخامسة والثلاثون فداء المسيح

١ رَبُّنا ٱلفادِي ٱلمَجيدْ جاء عَوْنًا لِلْخُطاهْ
حَمَلَ ٱلْعارَ ٱلشَّديدْ وٱشْتَرانا بِدِماهْ

٢ قَدْ تَحَرَّرْنا فَما نَحْنُ فِي ذُلِّ ٱلْعَبيدْ
زالَ عَهْدٌ قَدَما إِذْ أَتى ٱلْعَهْدُ ٱلْجَدِيدْ

٣ كُلُّ ما نَعْمَلُهُ لَيْسَ شَيْئًا إِنْ حُسِبْ
وَٱلْفِدا أَكْمَلَهُ رَبُّنا لَمَّا صُلِبْ

٤ وَٱرْتَقى نَحْوَ ٱلعُلى شافِعًا طُولَ ٱلْمَدى
تاجَ مُلْكٍ كُلِّلا مَجْدُهُ سَرْمَدًا

٥ أَيُّها ٱلْغاوِي ٱلأَسِيرْ لا تَرُمْ رَبًّا سِواهْ
فَهْوَ فِي ٱلْبَلْوَى نَصِيرْ فَٱدْعُهُ تَلْقَى ٱلنَّجاهْ

"The Watcher." 7s. & 6s. طيب الانفس ٧و٦

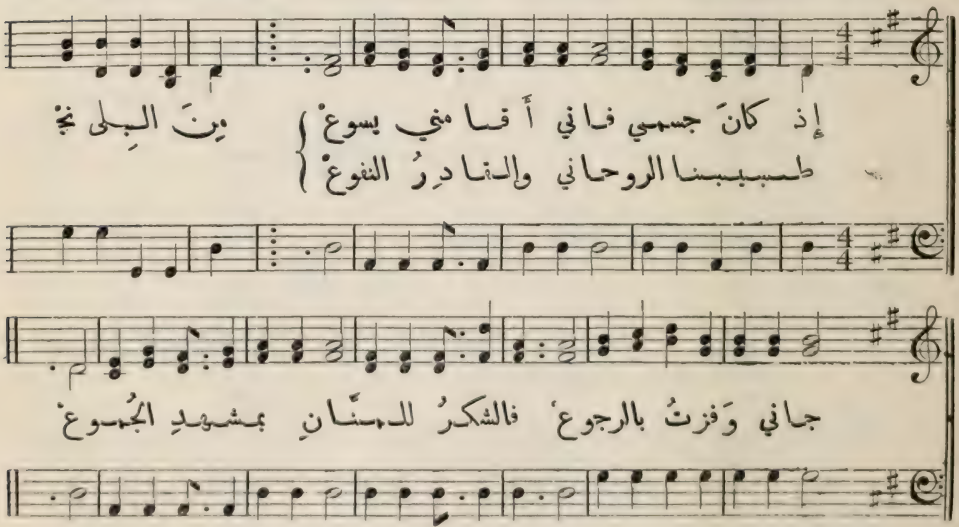

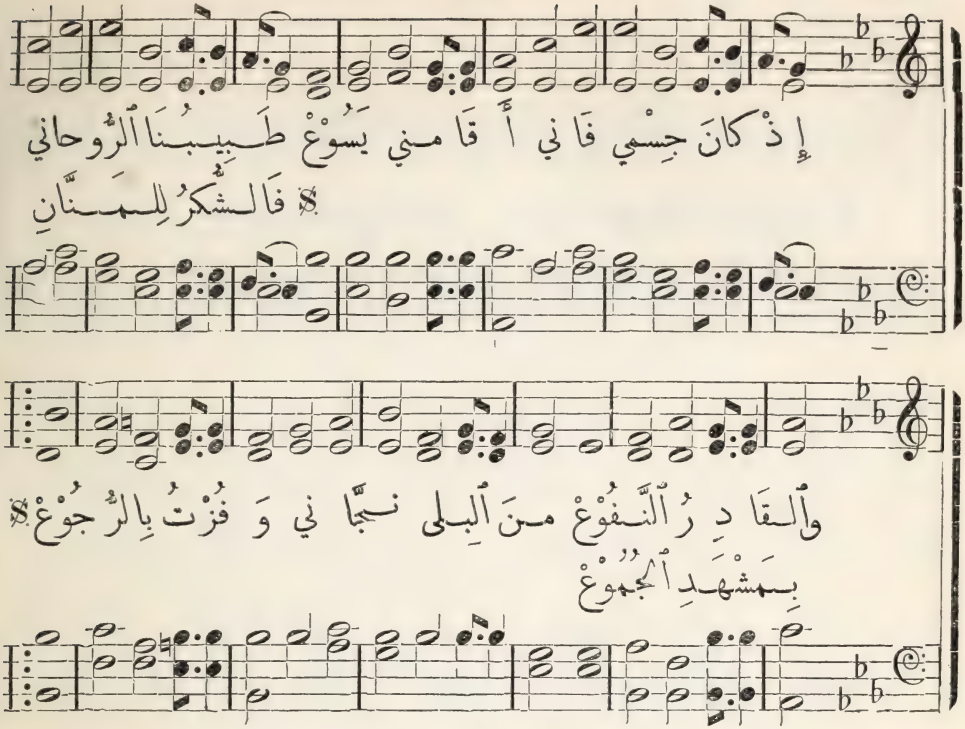

١٣٤ (١٤١) الترنيمة المئة والرابعة والثلاثون — الطبيب الروحاني

١ إِذْ كَانَ جِسْمِي فَانِي أَقَامَنِي يَسُوعْ ظَلَّ ٱلرَّجَاءُ عِنْدِي وَٱلْيَأْسُ كَالْمُرِيبْ
طَبِيبُنَا ٱلرُّوحَانِي وَٱلْقَادِرُ ٱلنَّفُوعْ حَتَّى أَزَالَ وَجْدِي مُخَلِّصِي ٱلْحَبِيبْ
مِنَ ٱلْبِلَى نَجَّانِي وَفُزْتُ بِٱلرُّجُوعْ ٤ هَذَا ٱلطَّبِيبُ ٱلشَّافِي وَٱلْفَارِجُ ٱلْكُرُوبْ
فَٱلشُّكْرُ لِلْمَنَّانِ بِمَشْهَدِ ٱلْجُمُوعْ مَدَّ يَدَ ٱلْأَلْطَافِ وَطَيَّبَ ٱلْقُلُوبْ
٣ أَنَا ٱلْفَقِيرُ ٱلظَّامِي لِرَحْمَةِ ٱلرَّحْمَانْ أَعْطَى ٱلضِّيَاءَ ٱلصَّافِي لِأَبْصِرَ ٱلذُّنُوبْ
أَجْرِي إِلَى ٱلْآتَامِ وَفِي ٱلثَّرَى كَسْلَانْ وَقَالَ دَعْ خِلَافِي تَسْلَمْ مِنَ ٱلْخُطُوبْ
قَلْبِي كَبَحْرٍ طَامِي عَقْلِي بِهِ غَرْقَانْ ٥ يَا مَعْشَرَ ٱلْخُطَاةِ أُنْبِيكُمُ ٱلصَّحِيحْ
يَدْعُو يَسُوعُ ٱلسَّامِي تُبْ وَٱطْلُبِ ٱلْغُفْرَانْ غُفْرَانُكُمْ بِٱلذَّاتِ عِنْدَ دَمِ ٱلْمَسِيحْ
٣ أَفْرَغْتُ كُلَّ جَهْدِي فِي طَلَبِ ٱلطَّبِيبْ قَدْ قَالَ عَنْ ثَبَاتِ إِنْجِيلُهُ ٱلصَّرِيحْ
فَمَا بَلَغْتُ قَصْدِي وَزَادَ بِي ٱلنَّحِيبْ مُتْعِبُكُمْ لِيَأْتِ نَحْوِي فَيَسْتَرِيحْ

الذبيحة الحقيقية ٦ و٨ Olmutz. S.M.

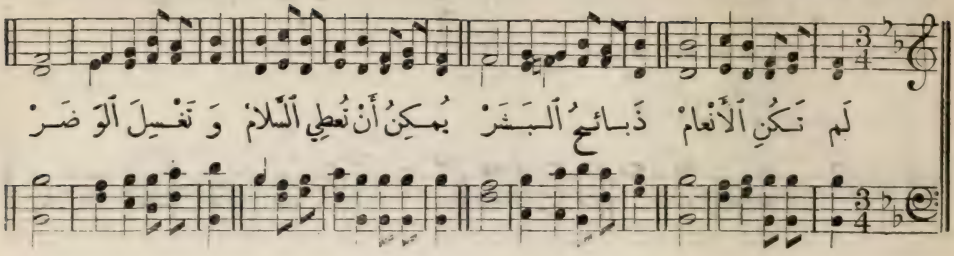

١٣٢ (٨٦) الترنيمة المئة والثانية والثلاثون — المسيح ذُبح لاجلنا

١ لَمْ تَكُنِ ٱلأَنْعامْ ذَبائِحُ ٱلبَشَرْ
يُمْكِنُ أَنْ نُعْطِي ٱلسَّلامْ وَنَغْسِلَ ٱلوَضَرْ

٢ وَلَكِنِ ٱلمَسِيحْ ٱلحَمَلُ ٱلعَلي
كُلَّ خَطايانا يُزِيحْ بِفَضْلِهِ ٱلجَلي

٣ ذَبِيحَةٌ أَجَلْ فِي ٱلاِسْمِ وَٱلثَّمَنْ
مِنْ كُلِّ عِجْلٍ وَحَمَلْ فِي ذَلِكَ ٱلزَّمَنْ

٤ حِينَ أَنا أَقِفْ كَٱلنَّادِمِ ٱلأَسِيفْ
هُناكَ طَوْعًا أَعْتَرِفْ بِذَنْبِيَ ٱلمُخِيفْ

٥ وَٱلنَّفْسُ لَمْ تَزَلْ تَذْكُرُ ما مَضَى
تَرَى ٱلَّذِي عَنْها ٱحْتَمَلْ مَوْلايَ بِٱلرِّضَى

٦ نُسَرُّ مُؤْمِنِينْ لِلعَنْقَةٍ تَبِيدْ
نُبارِكُ ٱلدَّمَ ٱلثَّمِينْ وَحُبَّهُ ٱلوَطِيدْ

١٣٣ (٨٥) الترنيمة المئة والثالثة والثلاثون — سبب موت المسيح

١ لَا يُمْكِنُ ٱلمِياهْ أَنْ تَغْسِلَ ٱلوَضَرْ
لَكِنْ دِماهُ ٱبنُ ٱلإِلَهْ تُطَهِّرُ ٱلبَشَرْ

٢ ذاكَ ٱلَّذِي نَزَلْ مِنْ أَعْظَمِ ٱلرُّتَبْ
وَٱلعارَ أَيْضًا ٱحْتَمَلْ أُهِينَ وَٱصْلُبْ

٣ ذاكَ لِكَيْ نَكُونْ فِي عَدَدِ ٱلبَنِينْ
نُشاهِدُ ٱلرَّبَّ ٱلحَنُونْ فِي ٱلمَجْدِ كُلَّ حِينْ

٤ ما أَعْظَمَ ٱلنِّعَمْ مِنْ رَبِّنا ٱلكَرِيمْ
إِذْ مِنْ عَدُوِّنا ٱنْتَقَمْ لِلفَوْزِ بِٱلنَّعِيمْ

٥ فَٱلشُّكْرُ وَٱلسُّجُودْ لَهُ إِلى ٱلأَبَدْ
لِأَنَّهُ رَبُّ ٱلجُنُودْ وَٱلوَاحِدُ ٱلصَّمَدْ

Duke Street. L.M. بر المسيح ٨

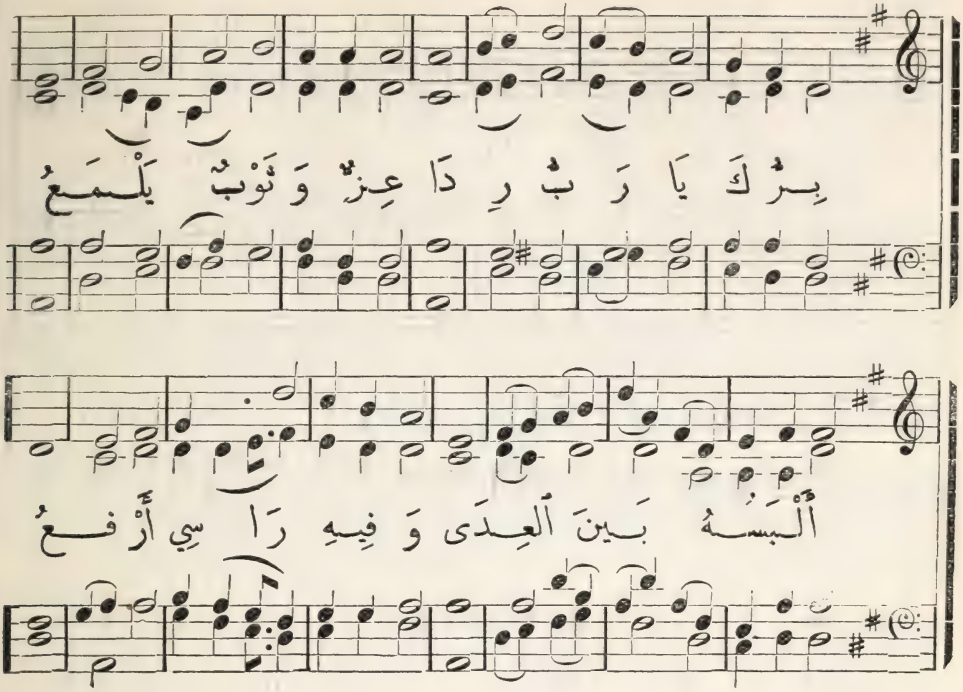

١٣١ (١٠٥) الترنيمة المئة والحادية والثلاثون — المسيح برُّنا

١ بِرُّكَ يا رَبُّ رِدَا
عِزٌّ وَثَوْبٌ يَلْمَعُ
أَلْبَسُهُ بَيْنَ الْعِدَى
وَفِيهِ رَأْسِي أَرْفَعُ

٢ فِي يَوْمِ بَغْيِي أَقِفُ
فِي مَوْقِفِ الْحَقِّ الْمَبِينْ
وفي احْتِجاجِي أَهْتِفُ
أَلْحَيُّ مِنْ أَجْلِي دَفِينْ

٣ هَذا الرِّدَا خَيْرُ الْحُلى
مِنْ كُلِّ ثَوْبٍ أَطْهَرُ
لَيْسَ بِهِ عَيْبٌ وَلا
فِي لَوْنِهِ تَغَيُّرُ

٤ سَتَسْمَعُ الْمَوْتى نِدَا
رَبِّ الْبَرايا الْقادِرِ
وَيَرْتَدِي أَهْلُ الْهُدَى
بِرَّ الْمَسِيحِ النَّاصِرِ

Zebulon. H.M. ينبوع الحياة ١٢ و٨

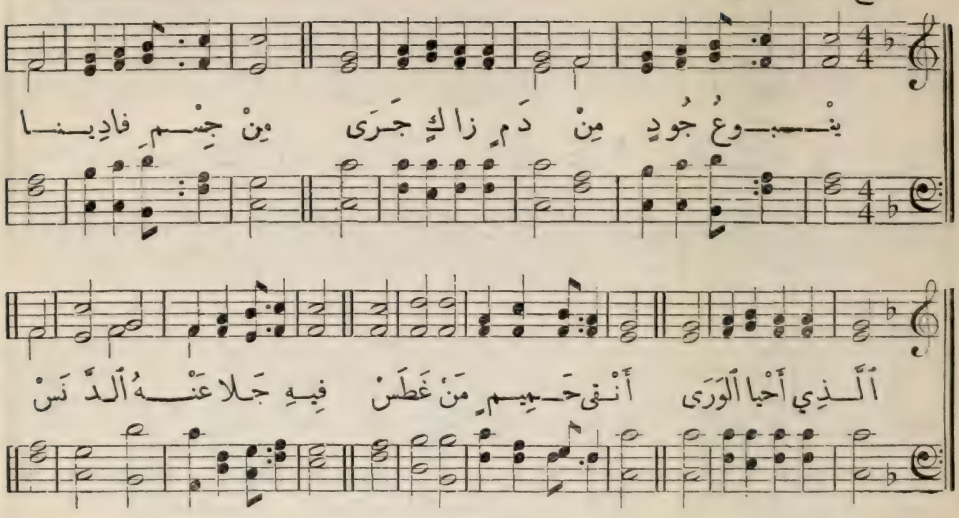

١٣٠ (١٠٣) الترنيمة المئة والثلاثون — فعل دم المسيح

١ يَنْبُوعُ جُودٍ مِنْ دَمٍ زاكٍ جَرَى
مِنْ جِسْمِ فادِينا اَلَّذي أَحْيا اَلْوَرَى
أَنْقى حَمِيمٍ مَنْ غَطَسْ
فِيهِ جَلا عَنْهُ اَلدَّنَسْ

٢ أَللِّصُّ مِنْ فَوْقِ اَلصَّلِيبِ قَدْ فَرِحْ
لَمَّا رَآهُ سالَ مِنْ جَنْبٍ جُرِحْ
عَسَى يُنَقِّينِي وَإِنْ
كُنْتُ كَلِصٍّ قَدْ دَرِنْ

٣ يا حَمَلاً قَدْ ماتَ عَنْ جِنْسِ اَلْبَشَرْ
هَذَا اَلدَّمُ اَلثَّمِينُ دائِمُ اَلْأَثَرْ
حَتَّى يُنَجِّي بِاَلسَّلامْ
بِيعَتَهُ عَلى اَلدَّوامْ

٤ لَمَّا رَأَيْتُ سَيْلَ هاتِيكَ اَلدِّما
بِعَيْنِ إِيمانٍ بِهِ يُنْقَى اَلْعَمى
قَدْ صارَ حُبُّ مَنْ فَدَى
مَوْضُوعَ شُكْرِي أَبَدَا

٥ إِذا غَدَا هَذا اَللِّسانُ اَلْأَبْكَمُ
فِي قَبْرِهِ أَخْرَسَ لا يُكَلِّمُ
تَشْدُو بِحَمْدٍ أَعْظَمِ
نَفْسِي لِجُودِ اَلْمُنْعِمِ

Grace. 8s., 7s. & 4s. التوبة ٨ و٧ و٤

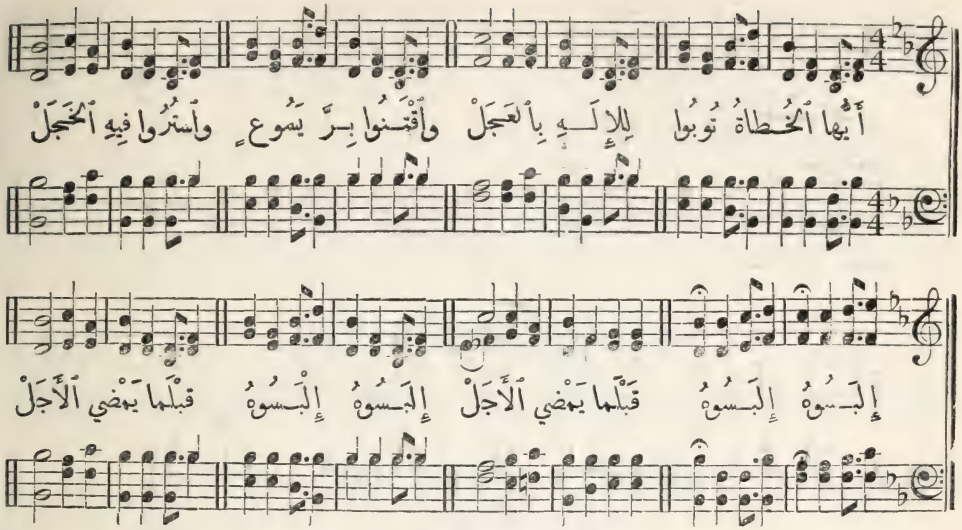

١٣٩ (٧٦) الترنيمة المئة والتاسعة والعشرون — دعوة الى التوبة

١ أَيُّها ٱلْخُطاةُ تُوبُوا لِلإِلٰهِ بِٱلعَجَلْ
وَٱقْتَنُوا بِرَّ يَسُوعٍ وَٱسْتُرُوا فِيهِ ٱلْخَجَلْ
إِلْبَسُوهُ قَبْلَما يَمْضِي ٱلأَجَلْ

٢ أُطْلُبُوا ٱلرَّحْمٰنَ وَٱدْعُوا فِي زَمانٍ يُقْتَبَلْ
قَبْلَما يَأْتِي بِعَدْلٍ صارِمٍ لا يُحْتَمَلْ
أُقْصُدُوهُ ٱلآنَ عَنْ يَدِ ٱلْحَمَلْ

٣ فَهُوَ حَنَّانٌ رَحِيمٌ غافِرٌ كُلَّ ٱلأَثامْ
وَصَبُورٌ وَشَفُوقٌ وَمُحِبٌّ لِلسَّلامْ
أُعْبُدُوهُ أَنَّهُ رَبُّ ٱلأَنامْ

٤ أُتْرُكُوا كُلَّ ٱلمَعاصِي وَٱلْخَطايا وَٱلذُّنُوبْ
وَٱقْبَلُوا ٱلرُّوحَ ٱلمُعَزِّي وَٱرْفُضُوا ٱلرُّوحَ ٱلْكَذُوبْ
فَتَنالُوا نِعْمَةً تَحْيِي ٱلْقُلُوبْ

٥ تَخْرُجُونَ بِٱبْتِهاجٍ تَحْضُرُونَ بِسَلامْ
تَسْمَعُونَ صَوتَ نَشْدٍ مِنْ جِبالٍ وَإِكامْ
لِفِداكُمْ يُحْسِنُ ٱلنَّبْتَ ٱلْكَلامْ

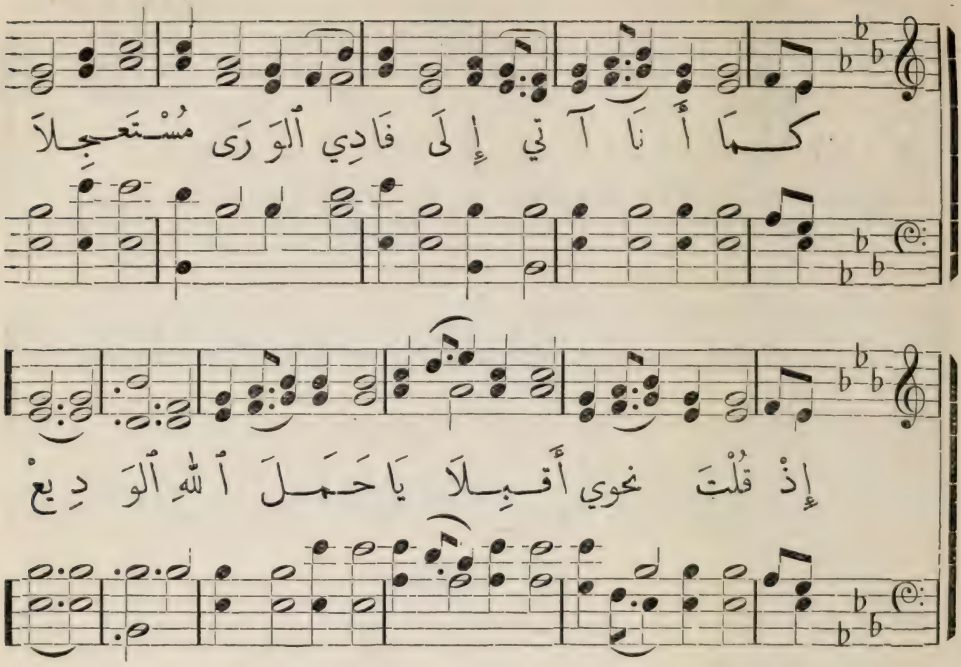

١٣٨ (٩٥) الترنيمة المئة والثامنة والعشرون كيفية اتيان الخاطي الى المسيح

١ كَما أَنا آتِي إِلى فادِي ٱلوَرَى مُسْتَعجِلاَ
إِذْ قُلْتَ نَحْوِي أَقْبِلاَ يا حَمَلَ ٱللهِ ٱلوَدِيعْ

٢ يا رَبِّ إِنِّي مُجْرِمُ فَلْيَغْسِلَنْ قَلْبِي ٱلدَّمُ
إِنِّي إِلَيْكَ أَقْدُمُ يا حَمَلَ ٱللهِ ٱلوَدِيعْ

٣ كَما أَنا لِأَنَّنِي ذُو فاقَةٍ لاَ تَنْسَنِي
آتِي إِلَيْكَ يا غَنِي يا حَمَلَ ٱللهِ ٱلوَدِيعْ

٤ كَما أَنا مُسْتَعْطِيًا أَعْمَى أَذَلَّ ٱلأَشْقِيا
إِلَيْكَ أَدْنُو مُخْطِيًا يا حَمَلَ ٱللهِ ٱلوَدِيعْ

٥ أَنْتَ ٱلَّذِي تَشْفِي ٱلعَلِيلْ
أَنْتَ ٱلَّذِي تُرْوِي ٱلغَلِيلْ
عَنِّي أَزِلْ حِمْلِي ٱلثَّقِيلْ
يا حَمَلَ ٱللهِ ٱلوَدِيعْ

٦ كَما أَنا لا بِرَّ لِي
أَدْنُو مِنَ ٱلْفادِي ٱلعَلِي
عَنْ طِلْبَتِي لا تَعْفُلِ
يا حَمَلَ ٱللهِ ٱلوَدِيعْ

عين الرب ٨ Rest. L.M.

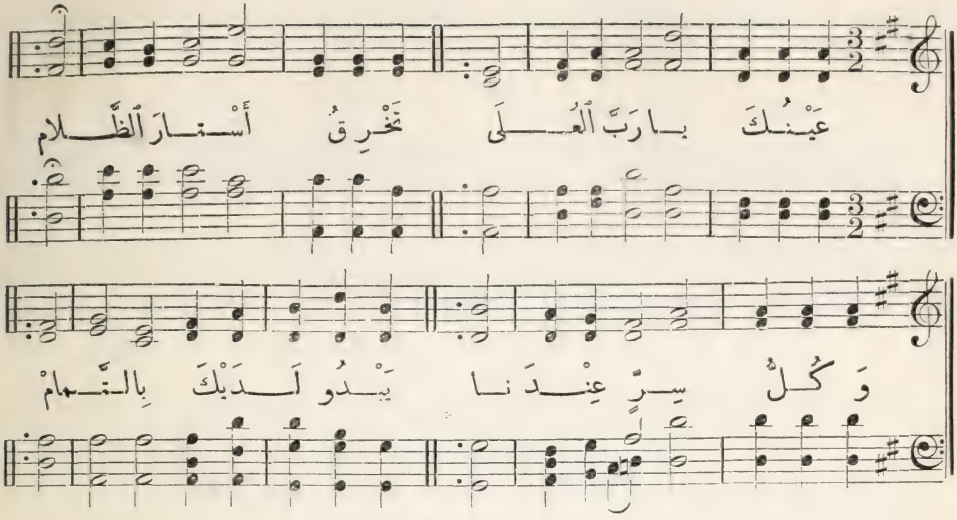

١٢٧ الترنيمة المئة والسابعة والعشرون **الاعتراف مع طلب الغفران**

١ عَيْنُكَ يا رَبَّ العُلى
تَخْرِقُ أَسْتارَ الظَّلامْ
وَكُلُّ سِرٍّ عِنْدَنا
يَبْدُو لَدَيْكَ بِالتَّمامْ

٢ لَيْسَ لَنا قَوْلٌ وَلا
فِعْلٌ كَبيرٌ أَوْ صَغيرْ
إِلَّا وَقَدْ سُطِّرَ فِي
سِفْرِكَ لِلْيَوْمِ الأَخيرْ

٣ فَهَلْ ذُنُوبي كُلُّها
تَبْدُو بِهِ لِلنَّاظِرِينْ
حَيْثُ أَرَى أَهْلَ السَّما
وَالأَرْضِ حَوْلي سامِعِينْ

٤ يا رَبِّ لا أَجْسُرُ أَنْ
أَرْفَعَ عَيْنِيْ لِلْخَجَلْ
فَاغْفِرْ ذُنُوبِي وَامْحُها
مِنْ قَبْلِ إِتْيانِ الأَجَلْ

٥ أُذْكُرْ كُؤُوسًا ذاقَها
مُخَلِّصِي الحَلُّ الوَفِي
يَغْسِلُ إِثْمِي دَمُهُ
وَعَنْ خَطايايَ يَفِي

٦ دَعْنِي أَخافُ دائِمًا
مِنِ افْتِكارِي بِالخَطا
أَنْتَ سَمِيعٌ ناظِرٌ
تُحْصِي الخَطايا وَالخُطا

The Cleansing Fountain. C.M. مثل عظيم رحمتك ٨ و٦

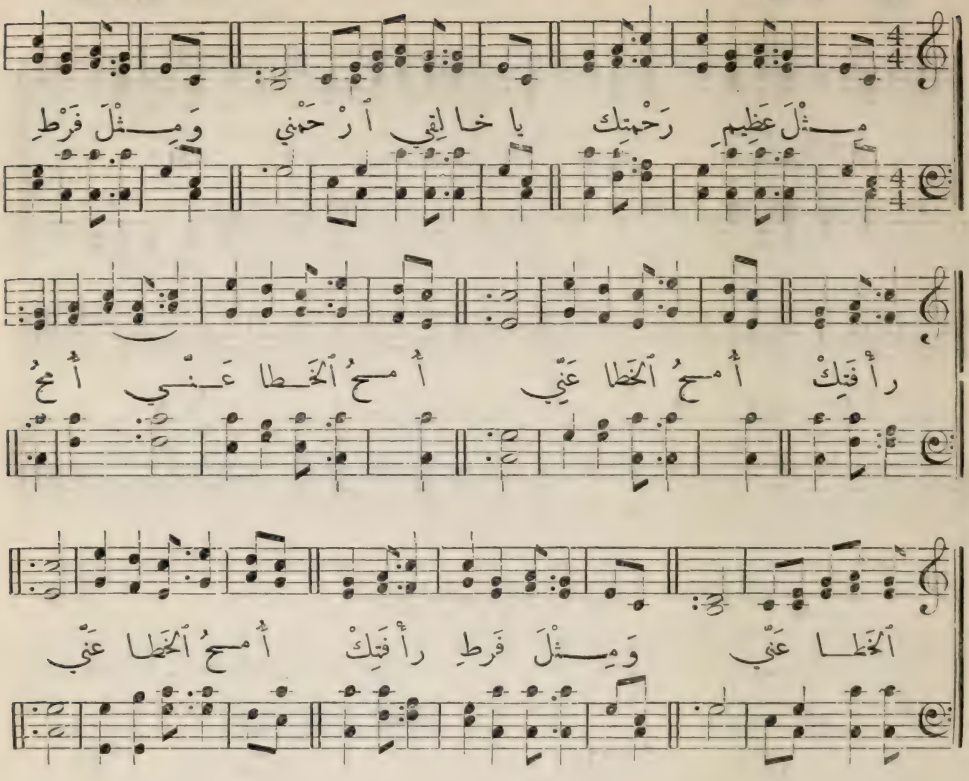

١٣٦ (٩٤ مز ٥١) الترنيمة المئة والسادسة والعشرون توبة الخاطي

١ مِثْلَ عَظِيمِ رَحْمَتِكْ يا خالِقِي ٱرْحَمْنِي
وَمِثْلَ فَرْطِ رأْفَتِكْ أُمْحُ ٱلْخَطا عَنِّي

٢ إغْسِلْ كَثِيرًا سَيِّدِي نَفْسِي مِنَ ٱلذَّنْبِ
وَهَكذا خُذْ بِيَدِي مُطَهِّرًا قَلْبِي

٣ إنِّي بِإِثْمِي عارِفٌ مُعْتَرِفٌ جَهْرَا
وَهُوَ أَمامِي واقِفٌ أَنظُرُهُ ٱلدَّهْرا

٤ أَخْطَأْتُ يارَبِّ إِلَيْكْ بِٱلْقَوْلِ وَٱلْفِعْلِ
وَٱلشَّرَّ ما بَيْنَ يَدَيْكْ صَنَعْتُ فَٱصْفَحْ لِي

٥ تُشْبِعُنِي يا مُنْقِذِي بِٱلْبَهْجَةِ ٱلْفُضْلى
فَيَفْرَحُ ٱلْعَظْمُ ٱلَّذِي فِي ذُلِّهِ يَبْلى

٦ قَلْبًا نَقِيًّا طاهِرًا بِي أَخْلُقْهُ يا مَوْلايَ
وَرُوحَ عَدْلٍ ظاهِرًا جَدِّدْهُ فِي أَحْشائِي

Sutherland. H.M. كلمة الحياة ١٢ و ٨

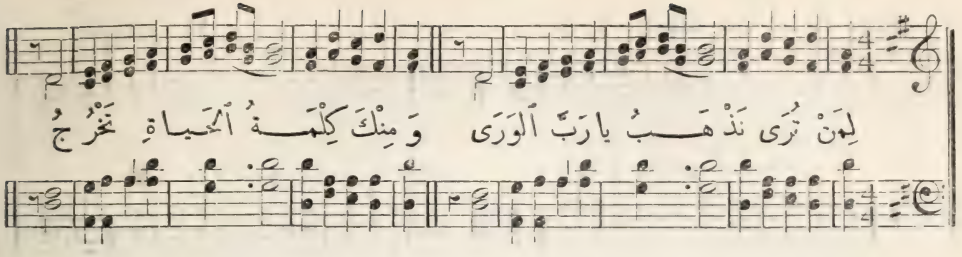

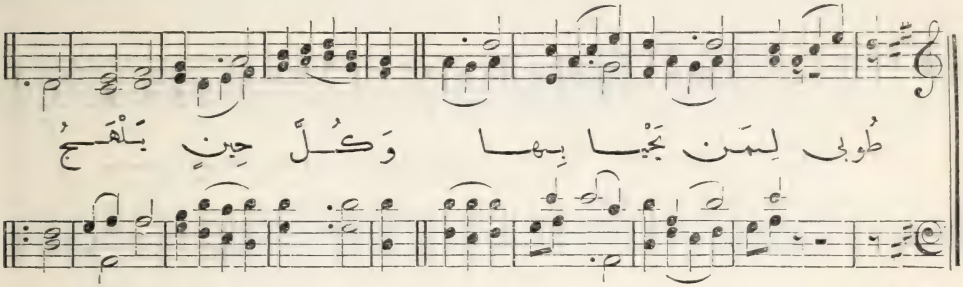

١٣٥ الترنيمة المئة والخامسة والعشرون قيمة كلام الله

١ لِمَنْ تُرَى نَذْهَبُ يا رَبَّ الوَرَى
وَمِنْكَ كَلِمَةُ الحَياةِ تَخْرُجُ
طُوبى لِمَنْ يَحْيا بِها
وَكُلَّ حِينٍ يَبْهَجُ

٢ تِلْكَ الَّتِي تَنْفَعُ لِلتَّعْلِيمِ والْتَ
وْبِيخِ والتَّأْدِيبِ فِي كُلِّ العُصُورْ
تُقَدِّسُ القُلُوبَ بَلْ
تَكْشِفُ أَعْماقَ الصُّدُورْ

٣ تِلْكَ الَّتِي أَضْحَتْ لَنا نُورَ الهُدَى
والسَّيْفَ ذا الحَدَّيْنِ فِي حَرْبِ العِدَى
والكَوْكَبَ الوَضَّاحَ إِذْ
قَدْ أَعْلَنَتْ سِرَّ الفِدَى

٤ طُوبى لِمَنْ قَدْ سَكَنَتْ فِي قَلْبِهِ
فَذاكَ مُخْتارٌ مِنَ اللهِ العَلِي
وَذاكَ مَوْلُودُ البَقا
وابْنُ الرَّحِيمِ الأَزَلِي

٥ يا رَبَّنا هَبْ نِعْمَةً مَعَها لِكَيْ
تُثْمِرَ فِي القُلُوبِ حِينَ تَقَعُ
فَقَدْ وَعَدْتَ أَنَّها
فارِغَةً لا تَرْجِعُ

٦ يا رَبُّ قَدِّسْنا بِها وانْعِمْ بِأَنْ
تَسْكُنَ فِي كُلِّ القُلُوبِ بِغِنَى
وابْنِ بِها نُفُوسَنا
يا مَنْ بِها أَرْشَدْتَنا

Send forth the Bible 11s. كلام الاله ١١

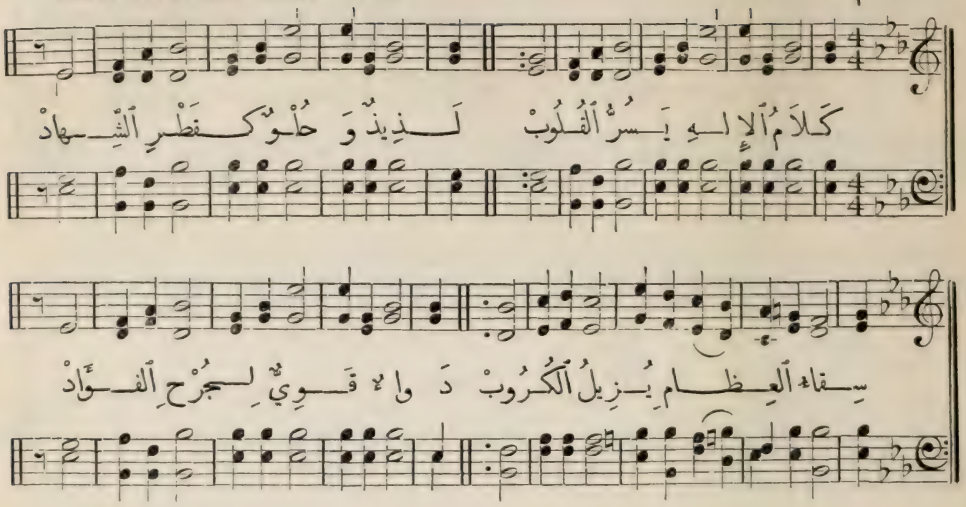

١٣٤ الترنيمة المئة والرابعة والعشرون قوة فعل كلام الله

١ كَلاَمُ ٱلإِلٰهِ يَسُرُّ ٱلْقُلُوبْ
لَذِيذٌ وَحُلْوٌ كَقَطْرِ ٱلشِّهادْ
سِقاءُ ٱلعِظامِ يُزِيلُ ٱلكُرُوبْ
دَواءٌ قَوِيٌّ لِجُرْحِ ٱلفُؤادْ

٢ كَلاَمُ ٱلحَكِيمِ مُقِيمُ ٱلكَسِيحْ
عَزاءُ ٱلحَزانَى وَضِدُّ ٱلسُّمُومْ
لِباسُ ٱلصَّلاحِ وَنِيرُ ٱلمَسِيحْ
مُرِيحُ ٱلكَلِيلِ مُزِيلُ ٱلهُمُومْ

٣ كَلاَمُ ٱلمُنِيرِ مُبِيدُ ٱلظَّلاَمْ
يُصَيِّرُ كُلَّ جَهُولٍ حَكِيمْ
هُدَى ذِي ٱلضَّلالِ وَرُشْدُ ٱلأَنامْ
طَرِيقُ ٱلسَّماءِ ٱلصَّحِيحِ ٱلقَوِيمْ

٤ كَلاَمُ ٱلغَنِيِّ غِنًى لِلفَقِيرْ
خِزانَةُ خَيْرٍ وَكَنْزٌ ثَمِينْ
سِراجُ ٱلبَصِيرِ وَعَيْنُ ٱلضَّرِيرْ
مَلاذٌ أَمِينٌ وَبُرْجٌ حَصِينْ

٥ كَلاَمُ ٱللَّطِيفِ أَساسُ ٱلسَّلاَمْ
مُزِيلُ ٱلمَخاوِفِ مُعْطِي ٱلثِّقَاهْ
عَلامَةُ حُبٍّ لَنا وَٱبْتِسامْ
غِذاءُ ٱلنُّفُوسِ وَماءُ ٱلحَياهْ

٦ كَلاَمُ ٱلقَدِيرِ لَنا فِي ٱلقِتالْ
سِلاحٌ وَتُرْسٌ لِقَهْرِ ٱلرَّجِيمْ
تَزُولُ ٱلسَّماءُ وَكُلُّ ٱلجِبالْ
وَيَثْبُتُ قَوْلُ ٱلإِلٰهِ ٱلعَظِيمْ

السراج المنير ١١ و ٨ "Comfort." 11 & 8.

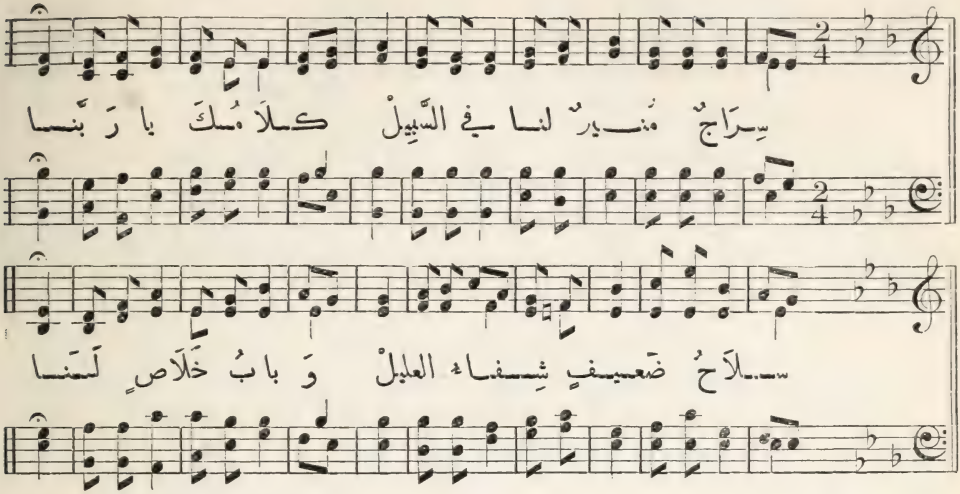

١٢٣ الترنيمة المئة والثالثة والعشرون أوصاف الكتاب المقدس

١ سِراجٌ مُنِيرٌ لَنا فِي ٱلسَّبِيلْ
كَلامُكَ يا رَبَّنا
سِلاحُ ضَعِيفٍ شِفاءُ ٱلعَلِيلْ
وَبابُ خَلاصٍ لَنا

٢ وَقَوْلُكَ دُرٌّ كَقَطْرِ ٱلشِّهادْ
وَتُرْسٌ لَنا فِي ٱلحُرُوبْ
بِشارَةُ خَيْرٍ لِكُلِّ ٱلعِبادْ
وَبَهْجَةُ كُلِّ ٱلقُلُوبْ

٣ سُلافُ سُرُورٍ عَشاءٌ عَظِيمْ
طَعامٌ وَرُوحُ ٱلحَياهْ
وَناموسُكَ ٱلكامِلُ ٱلمُسْتَقِيمْ
يُرِينا طَرِيقَ ٱلنَّجاهْ

٤ قِلادَةُ عُنْقٍ وَتاجُ ٱلجَمالْ
يُسَرُّ بِها ٱلمُؤْمِنُ
لِأَنَّكَ يا رَبُّ عَيْنُ ٱلكَمالْ
فَتَحْمَدُكَ ٱلأَلْسُنُ

السبت السماوي ١١ و٨ Dulcimer. 11s. & 8s.

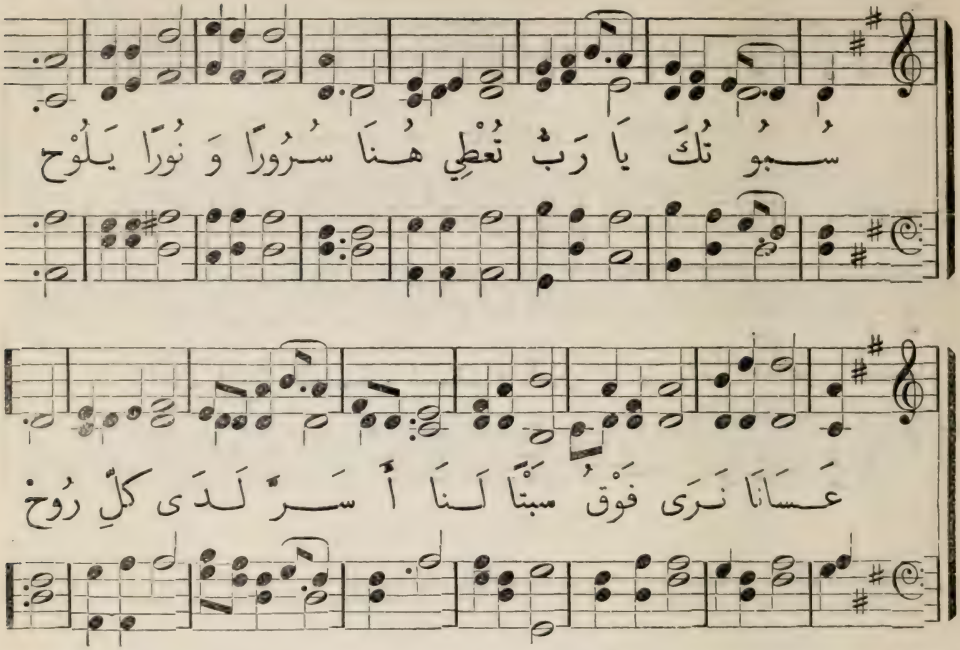

١٣٢ (٤) الترنيمة المئة والثانية والعشرون يوم الرب رمز الراحة الابدية

١ سُبُوتُكَ يا رَبُّ تُعْطِي هُنا
سُرُورًا وَنُورًا يَلُوحْ
عَسانا نَرى فَوْقُ سَبْتاً لَنا
أَسَرَّ لَدَى كُلِّ رُوحْ

٢ إِلى ذاكَ أَنْفُسُنا ٱلْيائِسَهْ
تَمِيلُ بِشَوْقٍ شَدِيدْ
وَتَرْجُو عَواطِفُنا ٱلْيائِسَهْ
أَشَدَّ رَجاءٍ وَطِيدْ

٣ هُنالِكَ لا تَعَبٌ لا وَجَعْ
وَلا إِثْمَ لا مَوْتَ لا
وَلَيْسَ ٱلتَّنَهُّدُ بَيْنَهُمْ مَعْ
تَسابِيحِ أَهْلِ ٱلْعُلى

٤ هُنالِكَ لا خَوْفَ يَنْفِي ٱلْقَرارْ
وَلا عِلَّةٌ لِلْكَمَدْ
وَلا جُنْحَ لَيْلٍ وَغَيْمُ ٱلنَّهارْ
بَلِ ٱلنُّورُ حَتَّى ٱلْأَبَدْ

٥ مَتَى يَخْلِي يَوْمُنا ٱلْمُنْتَظَرْ
وَيُقْرَضُ مُلْكُ ٱلشَّقا
وَنَتْرُكُ فِيهِ طَرِيقَ ٱلْخَطَرْ
وَنَحْظى بِدارِ ٱلْبَقا

Sabbath. 7s. 6 lines. يوم الاحد ٧

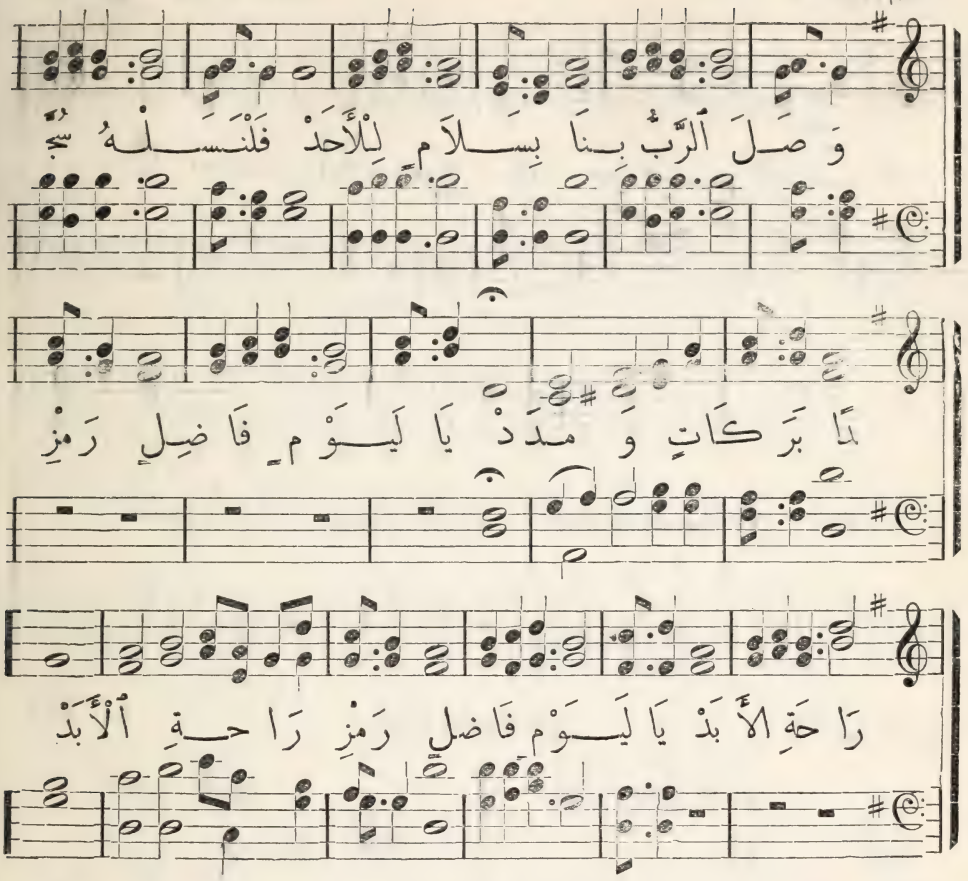

١٣١ (١) الترنيمة المئة والحادية والعشرون يوم الرب

١ وَصَلَ ٱلرَّبُّ بِنَا بِسَلَامٍ لِلْأَحَدْ
فَلْنَسْلُهُ سُجَّدَا بَرَكَاتٍ وَمَدَدْ
يَا لَيَوْمٍ فَاضِلِ رَمْزِ رَاحَةِ ٱلْأَبَدْ

٢ حِينَ نَبْغِي نِعْمَةً بِٱسْمِ فَادِينَا ٱلْحَبِيبْ
أَرِنَا وَجْهَ ٱلرِّضَى وَٱنْزِعِ ٱلْإِثْمَ ٱلْمَعِيبْ
وَأَرِحْنَا ٱلْيَوْمَ مِنْ هَمِّ دُنْيَانَا ٱلْمُرِيبْ

٣ أَشْعِرِ ٱلْجَمْعَ بِأَنْ رَبُّهُ قَدْ حَضَرَا
حِينَمَا يَأْتِيكَ دَعْ عَيْنَهُ ٱلْمَجْدَ تَرَى
وَأَذِقْنَا بُلْغَةً مِنْ عَشَاءٍ أَطْهَرَا

٤ صَوْتُ بُشْرَاكَ بِهِ رُشْدُ غَاوٍ وَعَزَا
وَنَمَاءُ نِعْمَةٍ تَمْنَحُ ٱلنَّفْسَ ٱلشِّفَا
هَكَذَا حَتَّى نَرَى طِيبَ أَفْرَاحِ ٱلسَّمَا

St. Thomas. S.M. الاجتماع ٦ و٨

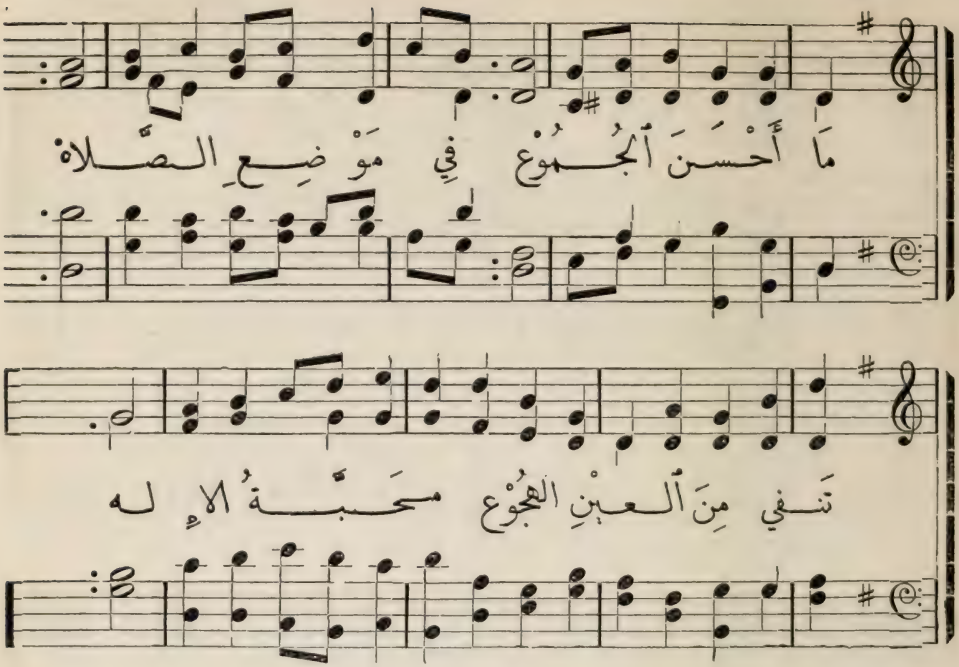

١٣٠ (٦) الترنيمة المئة والعشرون لذة بيت الرب

١ ما أَحْسَنَ ٱلْجُمُوعْ
فِي مَوْضِعِ ٱلصَّلاهْ
تَنفِي مِنَ ٱلْعَيْنِ ٱلْهُجُوعْ
مَحَبَّةُ ٱلإِلٰهْ

٢ ما أَحْسَنَ ٱلسُّجُودْ
لِلّٰهِ بِٱلْوَرَعْ
فَإِنَّهُ رَبُّ ٱلْوُجُودْ
وَٱلْكُلُّ قَدْ صَنَعْ

٣ ما أَحْسَنَ ٱلْجُلُوسْ
فِي بَيْتِهِ ٱلْمُنِيرْ
تَحْيَا بِهِ كُلُّ ٱلنُّفُوسْ
لِأَنَّهُ ٱلْقَدِيرْ

٤ يا أَيُّهَا ٱلْأَنَامْ
قُومُوا وَرَنِّمُوا
وَكَرِّرُوا عَلَى ٱلدَّوامْ
حَمْدًا وَعَظِّمُوا

٥ أُحِبُّ أَنْ أَكُونْ
بَيْنَ ٱلْمُرَنِّمِينْ
فِي حَضْرَةِ ٱلْآبِ ٱلْحَنُونْ
هُنَاكَ كُلَّ حِينْ

Fleming. 11s. & 8s. آهُ ما أحلى ١١ و٨

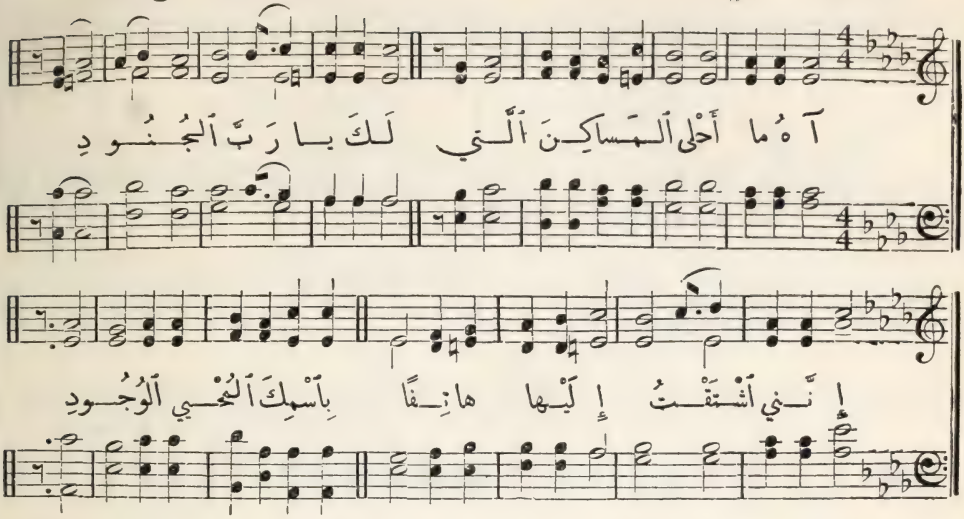

١١٩ (مز ٨٤) الترنيمة المئة والتاسعة عشرة **الاشتياق الى بيت الله**

١ آهُ ما أَحْلى ٱلْمَساكِنَ ٱلَّتي
لَكَ يا رَبَّ ٱلْجُنُودِ
إِنَّني ٱشْتَقْتُ إِلَيْها هاتِفًا
بِٱسْمِكَ ٱلْمُحْيي ٱلْوُجُودِ

٢ إِنَّما ٱلطُّوبى لِمَنْ يَسْكُنُ في
بَيْتِكَ ٱلسَّامي يُسَبِّحْ
وَلِعَبْدٍ طُرُقُهُ في قَلْبِهِ
عِنْدَها يُمْسي وَيُصْبِحْ

٣ إِنَّ في دارِكَ يَوْمًا واحِدًا
هُوَ خَيْرٌ مِنْ أُلُوفِ
وَعَلى أَعْتابِها ٱخْتَرْتُ عَلى
سَكَنِ ٱلْقَصْرِ وُقُوفي

٤ رَبُّنا شَمْسٌ وَتُرْسٌ مانِعٌ
رَحْمَةً يُعْطي وَمَجْدا
مَنْ عَلى رَبِّ ٱلْجُنُودِ ٱتَّكَلُوا
لَهُمُ ٱلتَّطْويبُ يُهْدى

I think when I read. 11s. & 8s. بيت الرب ١١ و ٨

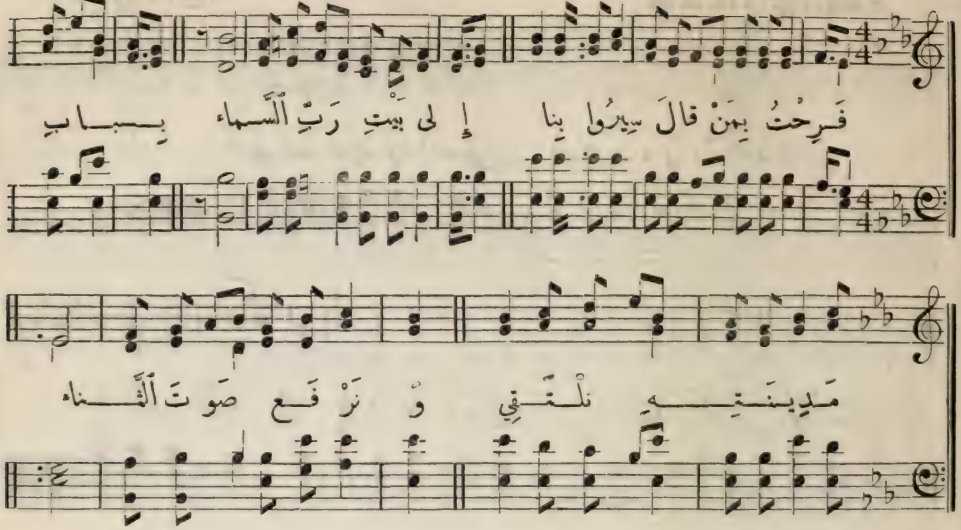

١١٨ (٥ مز ١٢٢) الترنيمة المئة والثامنة عشرة **الفرح بالذهاب لبيت الرب**

١ فَرِحْتُ بِمَنْ قالَ سِيرُوا بِنا
إِلى بَيْتِ رَبِّ ٱلسَّماء
بِبابِ مَدِينَتِهِ نَلْتَقِي
وَنَرْفَعُ صَوتَ ٱلثَّناء

٢ هُنالِكَ أُورُشَلِيمُ ٱلَّتِي
بِها شَعْبُهُ قَدْ صَعِدْ
لِكَيْ يَحْمَدَ ٱلرَّبَّ فِي مَوْقِفٍ
لآبائِهِ قَدْ شَهِدْ

٣ هُناكَ ٱلكَراسِيُّ قَصْدَ ٱلقَضا
قَدِ ٱنْتَصَبَتْ لِلرَّهَبْ
إِلى بَيْتِ داوُدَ مَنْسُوبَةٌ
وَذَلِكَ نِعْمَ ٱلنَّسَبْ

٤ سَلامَةَ أُورُشَلِيمَ ٱسْأَلُوا
فَفِيها يَطِيبُ ٱلمَقامْ
مُحِبُّوكِ فَلْيَسْتَرِيحُوا رَفِي
قُصُورِكِ يَنْمُو ٱلسَّلامْ

٥ سَلامِي لِأَجْلِ صِحابِي بِها
وَفِيها ٱلرِّضا قَدْ غُرِسْ
وَمِنْ أَجْلِ بَيْتِ إِلهِ ٱلعُلا
لَها نِعْمَةً أَلتَمِسْ

تابع ترنيمة ١١٧

٤ فَٱحْضُرْ هُنا مُسْتَمِعًا صَلاتَنا عَلى ٱلدَّوامْ وَحِينَ تَنْتَهِي هُنا فُرْصَةُ تَقْدِيمِ ٱلسُّجُودْ
وَٱسْتَجِبِ ٱلدُّعاء ما نَدْعُوكَ فِي هَذا ٱلمَقامْ فِي مَجْدِكَ ٱجْمَعْنا لِكَيْ نَسْجُدَ فِي دارِ ٱلخُلُودْ

Creation. L.M. التدشين ٨

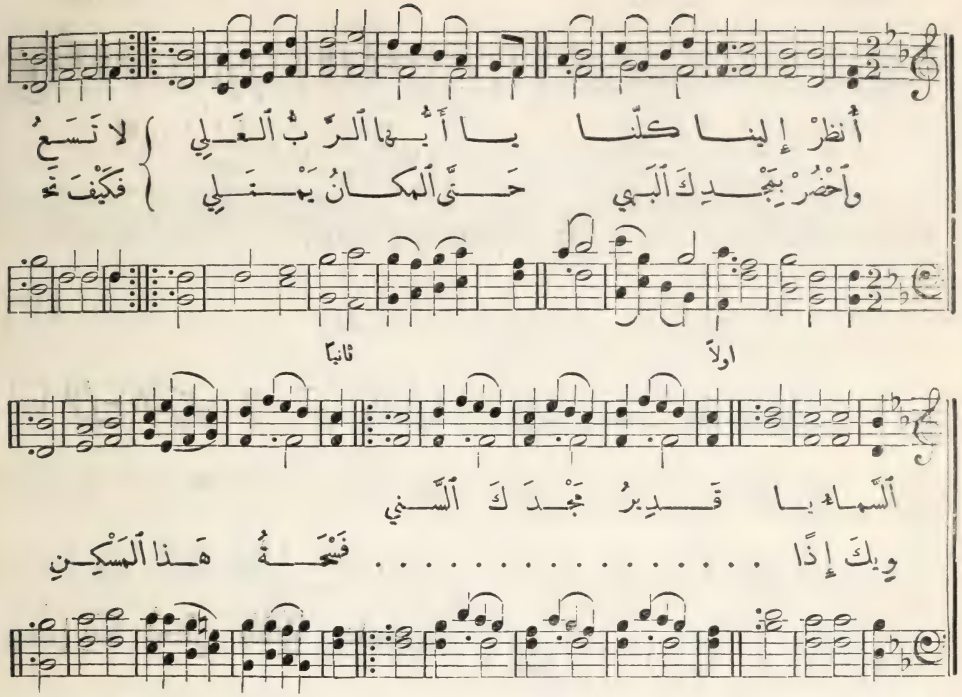

١١٧ (٣٤١) الترنيمة المئة والسابعة عشرة تدشين محل العبادة

١ أُنظرْ إلينا كلّنا يا أيُّها الرّبُّ العلي
وأحضرْ بمجدكَ البهي حتّى المكانُ يمتلي
لا تسمعُ السّماء يا قديرُ مجدكَ السّني
فكيفَ نحويكَ إذًا فسحةُ هذا المسكنِ

٢ لا سرَّ في البناء بلْ
وُجودُكَ المُعطي الحياهْ
فقدّسِ النّفسَ بما
تُصغي إلى صوتِ الصّلاهْ
وقدّسِ الإنذارَ منْ
مُبشّرٍ في المنبرِ
كذاكَ منْ يُصغي إلى
كلامكَ الموقّرِ

٣ يا ربُّ نحيي إنْ نشا
رميمَ أعظمِ الرّمُوسْ
فاسكُنْ هنا واجعلْ لنا
ذا البيتَ ميلادَ النّفوسْ
في الضّرِّ أوْ في الضّيقِ أوْ
في الحزنِ أوْ وقتِ السّرورْ
يا أيُّها القدّوسُ كُنْ
معنا إلى دهرِ الدّهورْ

Dorrnance. 8s. & 7s. المعزّي ٨و٧

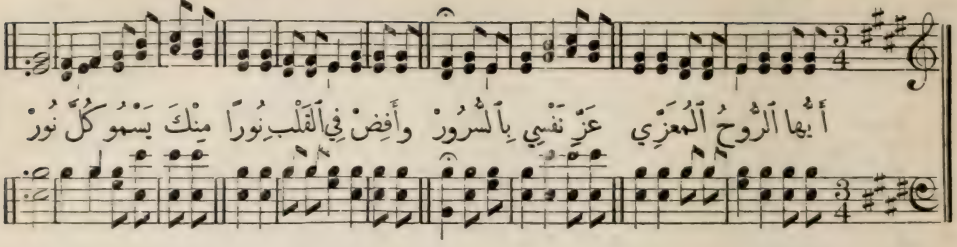

١١٦ (٧٠) الترنيمة المئة والسادسة عشرة طلب فعل الروح القدس

١ أَيُّها ٱلرُّوحُ ٱلمُعَزِّي عَزِّ نَفْسِي بِٱلسُّرُورْ
وأَفِضْ فِي ٱلقَلْبِ نُورًا مِنْكَ يَسْمُو كُلَّ نُورْ

٢ أَبْصَرَتْ عَيْنِي جُمُوعًا تَطْلُبُ ٱلعَلْجا ٱلأَمِينْ
وَجَدُوا نِعْمَةَ شُكْرٍ فَٱقْتَفَوْهُ شاكِرِينْ

٣ إِنَّنِي عَبْدٌ ضَعِيفٌ أَيُّها ٱلمَوْلى ٱلقَدِيرْ
قَوِّنِي ثَبِّتْ رَجائِي وأَنِرْنِي يا مُنِيرْ

٤ إِنَّنِي أَشْهَدُ جَهْرًا أَنَّكَ ٱلْفادِي ٱلوَحِيدْ
فَٱهْدِنِي ما دُمْتُ حَيًّا وَٱمْنَحِ ٱلقَلْبَ ٱلجَدِيدْ

٥ أَعْطِنِي رُوحًا وَدِيعًا سالِكًا سُبْلَ ٱلخُشُوعْ
وَكَذا قَلْبًا وَعَيْنًا لَيْسَ يَغْشاها ٱلهُجُوعْ

تابع ترنيمة ١١٥

٥ أَضْرِمْ بِنا يا رُوحُ نارَ ٱلحَياهْ
حَتَّى تَنالَ ٱلنَّفْسُ قُوَّهْ
تَسْمُو بِها نَحْوَ ٱلمَسِيحِ ٱلإِلَهْ
إِذْ يَجْلِي عَهْدُ ٱلبُنُوَّهْ

٦ إِشْهَدْ لَنا يا رُوحُ أَنَّا بُنُونْ
لِلّٰهِ بِٱلْفادِي ٱلحَبِيبْ
فِي كُلِّ خَطْبٍ عَزَّنا وٱلمَنُونْ
وٱلحُبُّ ضَعْ فِي كُلِّ قَلْبِ

٧ أَرْشِدْ خُطانا لِلتُّقى وٱلصَّلاحْ
فِي خِدْمَةِ ٱلرَّبِّ ٱلمَجِيدْ
وٱجْعَلْ كَلامَ ٱللهِ خَيْرَ ٱلسِّلاحْ
لِلنَّصْرِ فِي ٱلحَرْبِ ٱلشَّدِيدْ

Shepherd. 11s. & 9s. الفرح ١١ و ٩

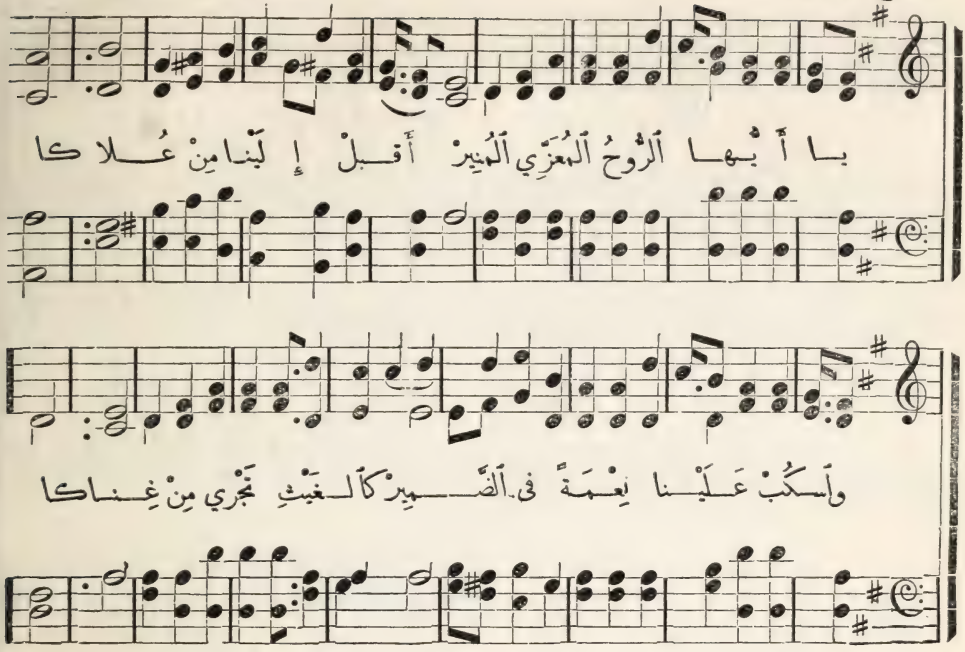

١١٥ الترنيمة المئة والخامسة عشرة **صلاة للروح القدس**

١ يا أيها الروح المعزي المنير
أقبل إلينا من علاكا
واسكب علينا نعمة في الضمير
كالغيث تجري من غناكا

٢ أوقد بنا حب المسيح الكريم
من مات عنا للخلاص
حتى ينجي كل غاوٍ أثيم
يا للصليب من سجن القصاص

٣ إيماننا زده بفادي العباد
واملأ من النور القلوبا
ونقها من إثمها والفساد
وامح الخطايا والذنوبا

٤ أيقظ ونبه كل من في فتور
يا روح واسكن في حشاه
واجعل سلام الرب في ذي الصدور
تجري كنهر في صفاه

طلب الروح ١٢ و ٨ Home of the Soul. H.M.

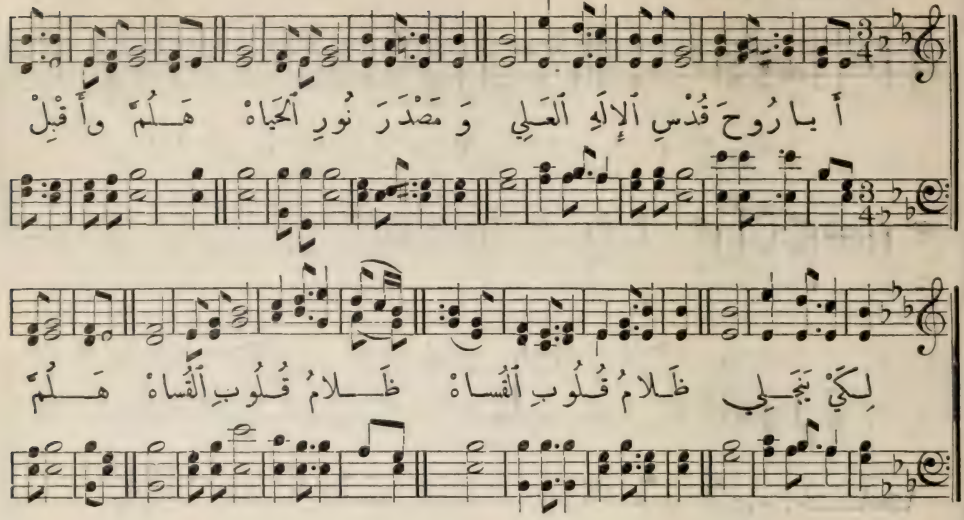

١١٤ الترنيمة المئة والرابعة عشرة

اعمال الروح القدس

١ أَيا رُوحَ قُدْسِ ٱلإِلٰهِ ٱلعَلِي
وَمَصْدَرَ نُورِ ٱلحَيَاهْ
هَلُمَّ وأَقْبِلْ لِكَيْ يَتَجَلَّى
ظَلامُ قُلُوبِ ٱلقَسَاهْ

٢ كَلامكَ يا رَبُّ يَنْفِي ٱلعَمَى
كَبَدْرٍ يُنِيرُ ٱلظَّلامْ
وَجُودُكَ يا رَبُّ حَقًّا سَما
وَقَدْ عَمَّ كُلَّ ٱلأَنامْ

٣ سَلامُكَ يا رَبُّ نِعْمَ ٱلسَّلامْ
يُزِيلُ ٱضْطِرابَ ٱلضَّمِيرْ
وَرُوحُكَ يُحْيِي رَمِيمَ ٱلعِظامْ
وأَنْتَ ٱلإِلٰهُ ٱلقَدِيرْ

٤ أَنِلْنا سَلامًا وَطُرْقَ ٱلهُدَى
نُعَبِّرَ دارَ ٱلدُّمُوعْ
وكُلٌّ خِتامًا بِنَيْلِ ٱلفِدَى
فَنَسْكُنَ تِلْكَ ٱلرُّبُوعْ

٥ وَنَشْدُو بِتَسْبِيحِ ذاكَ ٱلخَرُوفْ
لِأَجْلِ ٱلخَلاصِ ٱلثَّمِينْ
وَنُنْظَمَ فِي سِلْكِ تِلْكَ ٱلصُّفُوفْ
جُنُودِ ٱلإِلٰهِ ٱلمَعِينْ

Boylston. S.M. فعل الروح ٦ و٨

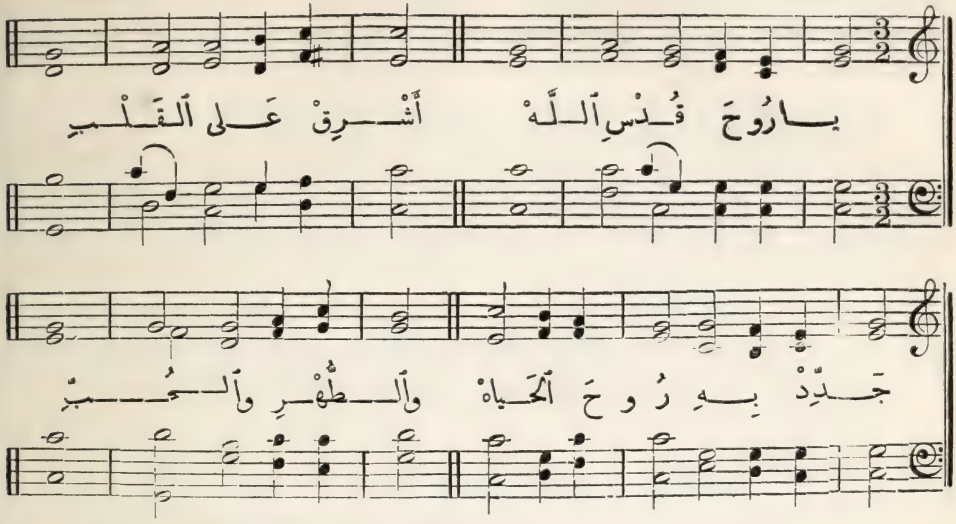

١١٣ الترنيمة المئة والثالثة عشرة **طلب فعل الروح القدس**

١ يا رُوحَ قُدْسِ ٱللّٰهْ
أَشْرِقْ عَلى ٱلْقَلْبِ
جَدِّدْ بِهِ رُوحَ ٱلْحَياهْ
وَٱلطُّهْرِ وَٱلْحُبِّ

٢ يا خالِقَ ٱلنُّفُوسْ
فَهْيَ بِهِ تَحْيا
وَناشِرًا أَهْلَ ٱلرُّمُوسْ
بِٱلْقُدْرَةِ ٱلْعُلْيا

٣ يا مُرْسِلَ ٱلْحَمَلْ
يا نُورَنا ٱلْمُبِينْ
غَيِّرْ قُلُوبًا لَمْ تَزَلْ
كَٱلصَّخْرِ لا تَلِينْ

٤ وَٱغْفِرْ لَنا ٱلزَّلَلْ
يا مانِحَ ٱلْغُفْرانْ
وَٱكْشِفْ لَنا سِرَّ ٱلْأَزَلْ
مَحَبَّةَ ٱلرَّحْمانْ

٥ وَشَدِّدِ ٱلْإِيمانْ
وَٱنْزِعْ دُجَى ٱلْأَوْهامْ
وَٱضْرِمْ بِنا طُولَ ٱلزَّمانْ
حُبًّا عَلى ٱلدَّوامْ

طلب المساعدة ٧ Aletta. 7s.

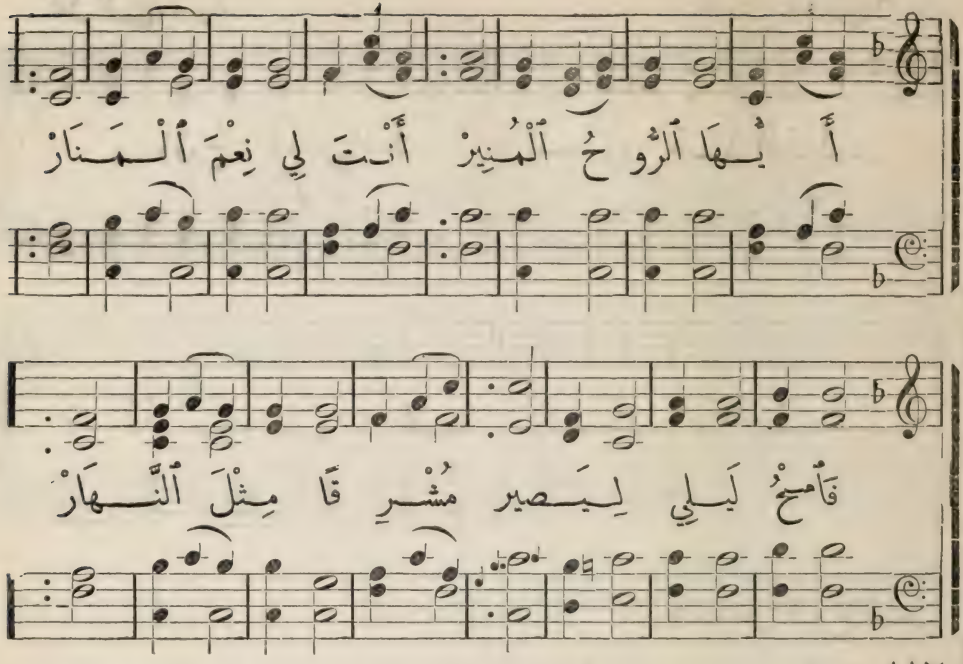

١١٢ (٦٦) الترنيمة المئة والثانية عشرة فعل الروح القدس

١ أَيُّها ٱلرُّوحُ ٱلْمُنِيرْ
أَنْتَ لِي نِعْمَ ٱلْمَنارْ
فَٱمْحُ لَيْلِي لِيَصِيرْ
مُشْرِقًا مِثْلَ ٱلنَّهارْ

٢ أَيُّها ٱلرُّوحُ ٱلْعَزِيزْ
طَهِّرِ ٱلْقَلْبَ ٱلدَّنِسْ
كَمْ لِذَنْبِي أَسْتَجِيزْ
رِقَّ نَفْسِي ٱلْمُحْبَسْ

٣ أَنْتَ يا رُوحَ ٱلْعَزاء
عَزِّ قَلْبِي مُشْفِقًا
وَٱشْفِ جُرْحِي بِٱلدَّواء
وَأَزِلْ كُلَّ ٱلشَّقا

٤ رُوحَ قُدْسِ ٱللهِ دَعْ
ضُمْنَ قَلْبِي مَنْزِلَكْ
كُلُّ كُرْسِيٍّ بِقَعْ
وَيَكُونُ ٱلْمُلْكُ لَكْ

تابع ترنيمة ١١١

٤ يارَبِّ هَلْ نَبْقَى ٱلزَّمانْ فِي حالَةِ ٱلشَّقا يا رُوحَ قُدْسِ ٱللهِ وَأَلْ حَمامَةَ ٱلْعُلْيا
وَحُبُّنا تَحْتَ ٱلْهَوانْ إِذْ حُبُّكَ ٱرْتَقَى أُدْفُقْ لَنا حُبَّ ٱلْحَمَلْ فَحُبُّنا يَحْيا

Hinton. C.M. حلاوة اسم يسوع ٨ و٦

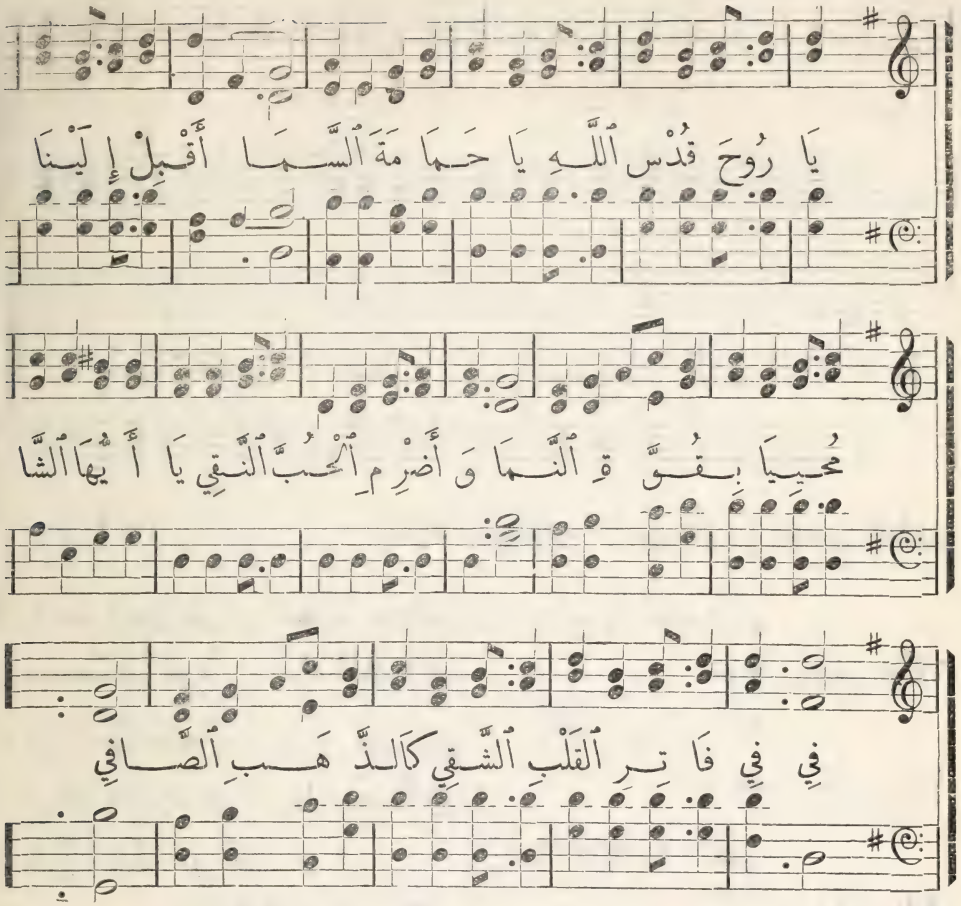

١١١ (٧٣) الترنيمة المئة والحادية عشرة **الافتقار الى الروح القدس**

١ يا رُوحَ قُدْسِ ٱللهِ يا حَمَامَةَ ٱلسَّما
أَقْبِلْ إِلَيْنا مُحْيِيا بِقُوَّةِ ٱلنَّما
وأَضرِمِ ٱلحُبَّ ٱلنَّقِي يا أَيُّها ٱلشَّافي
فِي فاتِرِ ٱلقَلْبِ ٱلشَّقِي كالذَّهَبِ ٱلصَّافي

٢ نَحْنُ نَدِبُّ هٰهُنا فِي ٱلأَرْضِ كَٱلأَطْفالْ
وَلِلدُّنا بِا كُلُّنا نَمِيلُ بِالإِجْمالْ
أَنفُسُنا ذاتُ ٱلعَمَى فِي ٱلبِرِّ لاَ تَسِيرْ
وَنَحْوَ أَفْراحِ ٱلسَّما يَعْسُرُ أَنْ تَطِيرْ

٣ يا طالَما نُرَتِّلُ تَرْتِيلَنا ٱلْباطِلْ
وَباطِلاً نُؤَمِّلُ نُهُوضَنا ٱلْعاطِلْ
أَلْحَمْدُ فِي ضُعْفٍ عَلى أَلْسُنِنا يُتْلَى
وَكُلُّ ما نَعْمَلُ لا رُوحَ بِهِ أَصْلاَ

صوت الروح ٨ Windham. L.M.

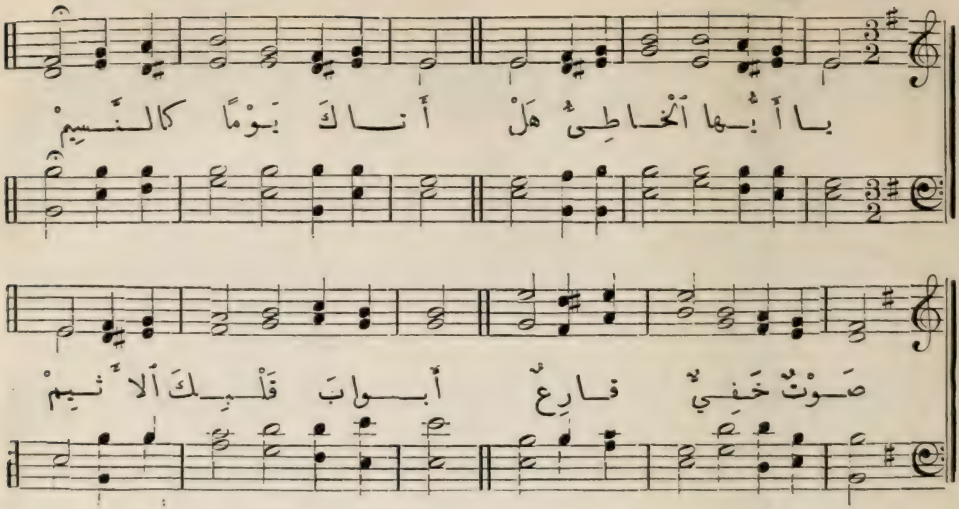

١١٠ (٧٤) الترنيمة المئة والعاشرة **صوت الروح القدس اللطيف**

١ يا أيُّها ٱلْخاطِئُ هَلْ أتاكَ يَوْمًا كالنَّسيمْ
صَوْتٌ خَفِيٌّ قارِعٌ أبْوابَ قَلْبِكَ ٱلأثيمْ

٢ هَلْ مَرَّ يَوْمًا هاجِسٌ على فُؤادٍ رائِقِ
يُغْرِيكَ بِالسُّلُوكِ فِي سَبِيلِ حُبِّ ٱلْخالِقِ

٣ يَقُولُ وامِقًا إلى ٱلْ
أشْراكِ فِي سُبْلِ ٱلْهَلاكْ
إيَّاكَ حُبَّ ٱلْعالَمِ ٱلْ
غَرَّارِ أحْبِبْ مَنْ فَداكْ

٤ فَذاكَ صَوْتُ ٱلرُّوحِ لا
تَرْفُضْهُ إنْ كُنْتَ ٱلْحَكِيمْ
مُنَبِّهًا إيَّاكَ أنْ
تَخْتارَ حَظًّا فِي ٱلنَّعِيمْ

٥ فَٱسْمَعْ إذًا صَوْتَ ٱلَّذِي
ناجاكَ وٱنْهَضْ لِلصَّلاهْ
مُسْتَنْجِدًا رَبَّ ٱلْبَرا
يا قاصِدًا سُكْنَى عُلاهْ

٦ يا غافِلاً لا تَحْتَقِرْ
مُسْتَعْصِيًا رُوحَ ٱلإلَهْ
وٱحْذَرْ فَواتَ فُرْصَةٍ
ما دُمْتَ فِي هَذِي ٱلْحَياهْ

٧ لَعَلَّ ذاكَ ٱلرُّوحَ لا
يَعُودُ بَعْدَما ٱبْتَعَدْ
لِأنَّ رُوحَ ٱللهِ لا
يَدِينُ فِينا لِلأبَدْ

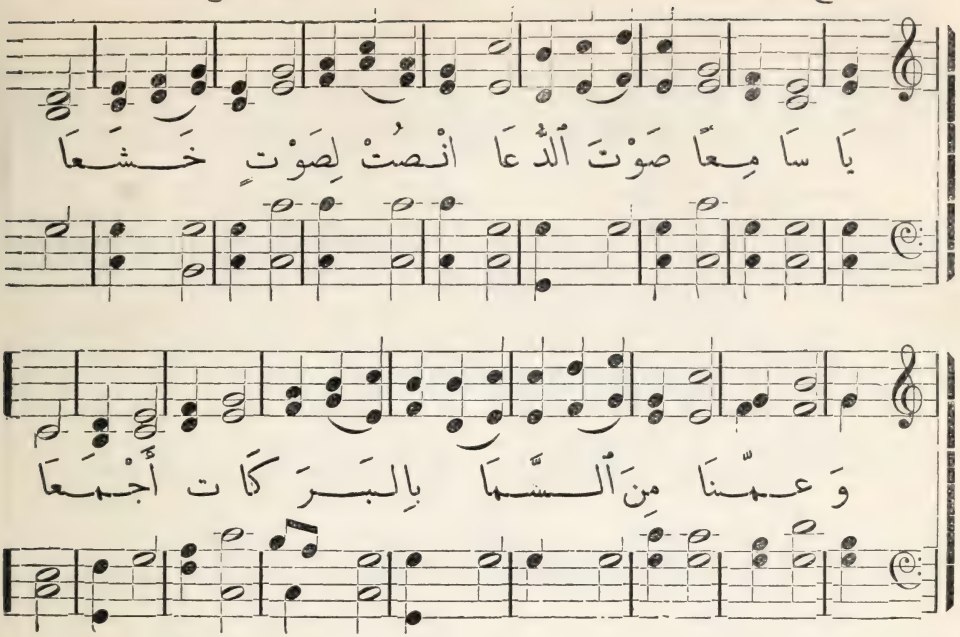

١٠٩ (٧١) الترنيمة المئة والتاسعة **طلب انسكاب الروح القدس**

١ يا سامِعًا صَوْتَ ٱلدُّعا
أُنْصُتْ لِصَوْتٍ خَشَعا
وَعُمَّنا مِنَ ٱلسَّما
بِٱلْبَرَكاتِ أَجْمَعا

٢ ها نَحْنُ نَرْجُو وَعْدَ مَنْ
فِي وَعْدِهِ لا يَكْذِبُ
فَأَنْعِمْ لَنا يا رَبَّنا
بِرُوحِ قُدْسٍ يُسْكَبُ

٣ إِنْ كانَ يُصْغِي والِدٌ
إِلى بَنِيهِ مُقْبِلاَ
وَكانَ بِالْحُبِّ ٱلْوَفِي
يُعْطِي بَنِيهِ مَنْزِلاَ

٤ فَكَمْ إِلهي بِالْحَرِي
يُحِبُّ حُبًّا صادِقَا
وَيَسْتَجِيبُ عَبْدَهُ
إِذا دَعاهُ واثِقَا

٥ يا أَبَتاهُ فِي ٱلسَّما
إِسْمَعْ بَنِيكَ وَٱقْبَلِ
وَلْيَمْضِ ٱلرُّوحُ إِذًا
حَتَّى ٱلْمَكانُ يَمْتَلِي

٦ فَتُضْرَمُ ٱلْقُلُوبُ مِنْ
حُبٍّ سَماوِيٍّ وَقَدْ
وَيَشْكُرُ ٱسْمَكَ ٱلأُلى
قَدَيْتَهُمْ إِلى ٱلأَبَدْ

حنوّ المسيح ٦و٨ Greenwood. S.M.

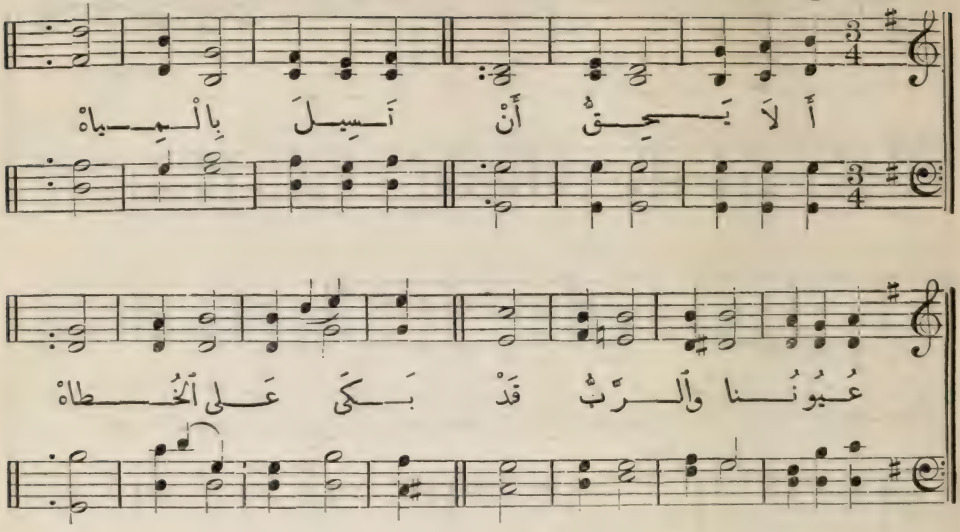

١٠٨ (١٥٣) الترنيمة المئة والثامنة — بكاء يسوع على الخطاة

١ أَلاَ يَحِقُّ أَنْ تَسِيلَ بِالْمِيَاهْ
عُيُونُنا وَالرَّبُّ قَدْ بَكَى عَلَى الْخُطَاهْ

٢ إِنَّ الْمَلاَئِكَهْ إِذْ رَأَتِ ابْنَ اللهْ
يَبْكِي عَلَى النَّاسِ أَسَى أَدْهَشَها بُكَاهْ

٣ عَلَيْكِ قَدْ بَكَى فَادِي الْوَرَى يَسُوعْ
يَا نَفْسُ حَتَّى تُشْفِقِي وَتَذْرِفِي الدُّمُوعْ

٤ بَكَى لِكَيْ نَبْكِي نَحْنُ عَلَى الْخَطَا
وَفِي السَّمَاءِ لاَ خَطَا إِذَنْ فَلاَ بُكَا

تابع ترنيمة ١٠٧

٣ لَوْ لَمْ يَكُنْ لُطْفُهُ عَمَّنَا
مُنْذُ الْقَدِيمْ مُنْذُ الْقَدِيمْ
فَاخْتَارَ أَنْ يَفْتَدِيَ جِنْسَنَا
مُنْذُ الْقَدِيمْ فِي الْقَدِيمْ

لَمْ يُبْقِ مَنْ كَانَ مِنْ قَبْلِنَا
رَبُّ السَّمَا كَارِهًا فِعْلَنَا
بَلْ أَهْلَكَ الْأَرْضَ مِنْ أَجْلِنَا
مُنْذُ الْقَدِيمْ فِي الْقَدِيمْ

Long, Long Ago. منذ القديم ١٠ و٨ و٧

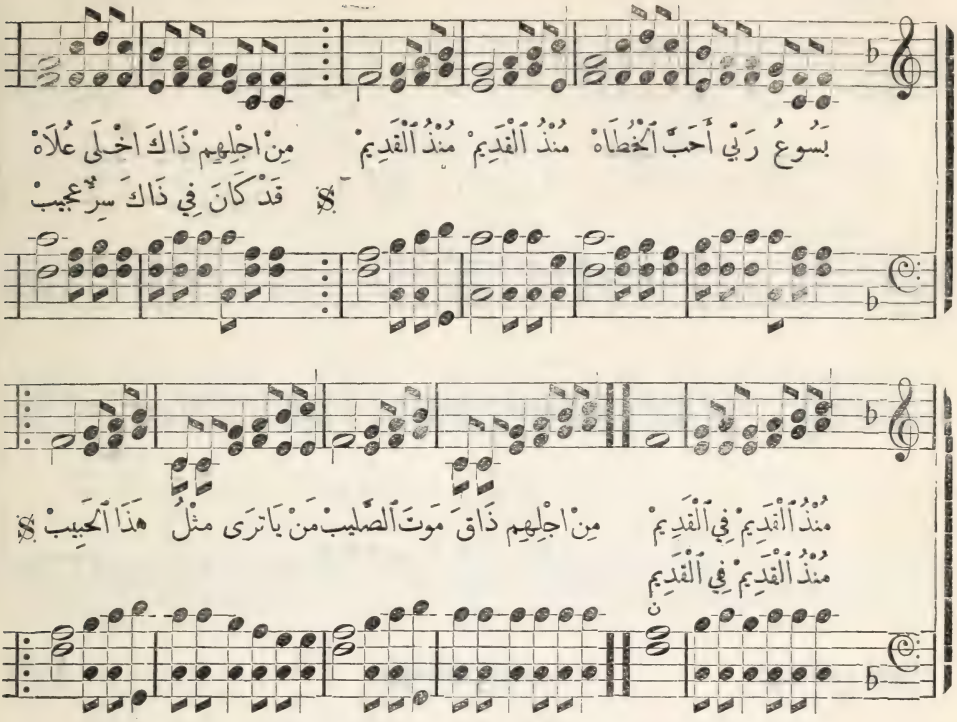

١٠٧ (٦٢) الترنيمة المئة والسابعة محبة المسيح للخطاة

١ يَسُوعُ رَبِّي أَحَبَّ ٱلْخُطَاهْ
مُنْذُ ٱلْقَدِيمْ مُنْذُ ٱلْقَدِيمْ
مِنْ أَجْلِهِمْ ذاكَ أَخْلَى عُلَاهُ
مُنْذُ ٱلْقَدِيمْ فِي ٱلْقَدِيمْ
مِنْ أَجْلِهِمْ ذاقَ مَوْتَ ٱلصَّلِيبْ
مَنْ يا تُرَى مِثْلُ هَذا ٱلْحَبِيبْ
قَدْ كانَ فِي ذاكَ سِرٌّ عَجِيبْ
مُنْذُ ٱلْقَدِيمْ فِي ٱلْقَدِيمْ

٢ أَيُّ مُحِبٍّ وَدُودٍ قَضَى
مُنْذُ ٱلْقَدِيمْ مُنْذُ ٱلْقَدِيمْ
عَمَّنْ بَدا مِثْلَنا مُبْغَضَا
مُنْذُ ٱلْقَدِيمْ فِي ٱلْقَدِيمْ
غَيْرُ ٱلْمَسِيحِ ٱلَّذِي قَدْ فَدَى
مَنْ كانَ مِنْ جِنْسِنا مُبْعَدَا
حُبًّا لَنا إِذْ عَلانا ٱلرَّدَى
مُنْذُ ٱلْقَدِيمْ فِي ٱلْقَدِيمْ

اللحن النمساوي ٨ و ٧ Austria. 8s. & 7s.

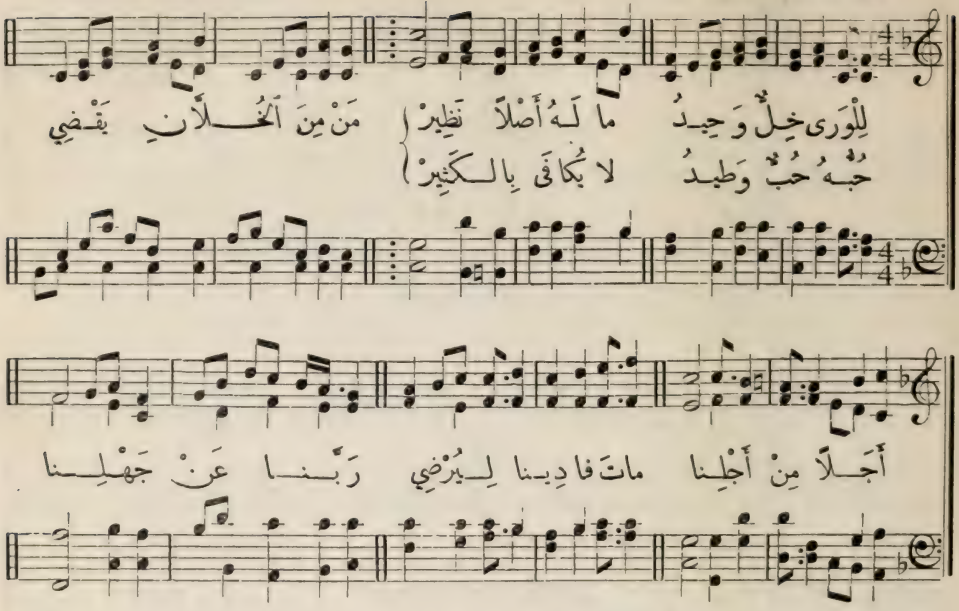

١٠٦ محبة المسيح للخطاة — الترنيمة المئة والسادسة

١ لِلْوَرى خِلٌّ وَحِيدُ ما لَهُ أَصْلاً نَظِيرْ
حُبُّهُ حُبٌّ وَطِيدُ لا يُكافَى بِالْكَثِيرْ

٢ مَنْ مِنَ ٱلْخُلَّانِ يَقْضِي أَجَلاً مِنْ أَجْلِنا
ماتَ فادِينا لِيُرْضِي رَبَّنا عَنْ جَهْلِنا

٣ حَلَّ فِي ٱلْأَرْضِ ذَلِيلاً وَفَدانا بِٱلصَّلِيبْ
وَٱرْتَقَى عَنْها جَلِيلاً مَنْ دَعاهُ يَسْتَجِيبْ

٤ فَلْيَزُرْ كُلٌّ مُحِبًّا بِسَناهُ كُلَّ حِينْ
ذاكِرًا ما دامَ حَيًّا ذَلِكَ ٱلْخِلَّ ٱلْأَمِينْ

الخل الوحيد ٨ و ٧ 8s. & 7s.

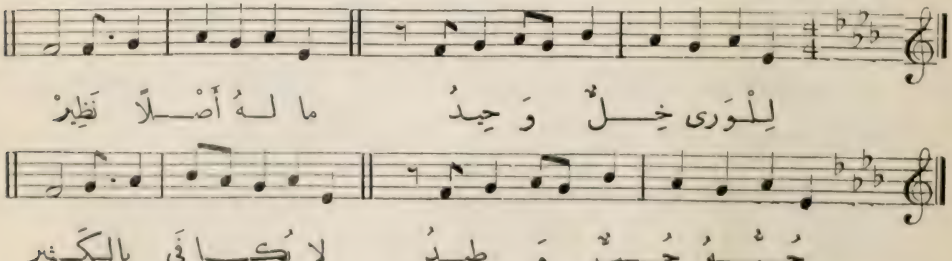

St. Stephens. C.M. جلال الرب ٨ و٦

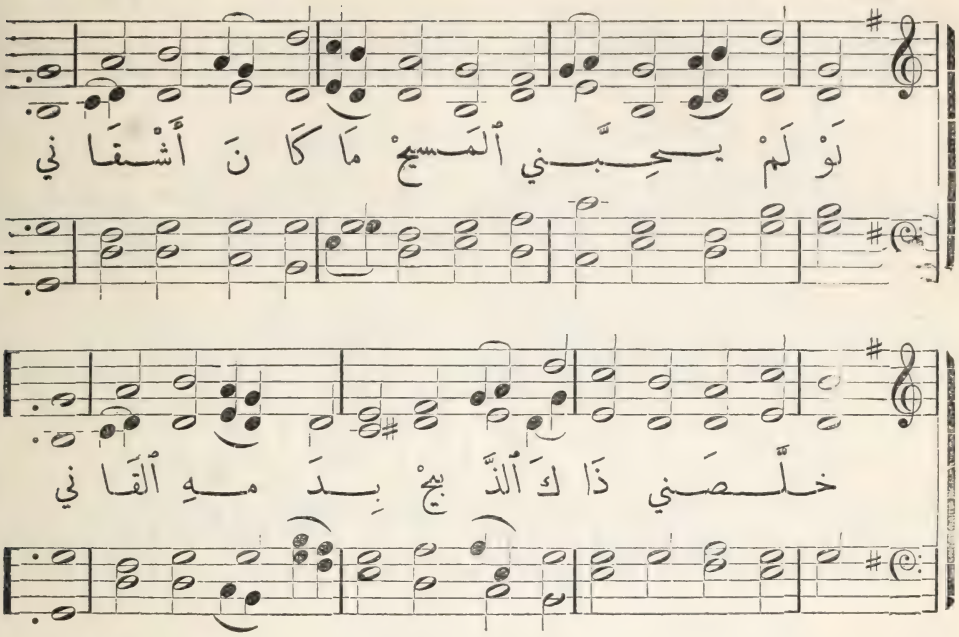

١٠٥ (٨٤) الترنية المئة والخامسة **محبة المسيح علة الخلاص**

١ لَوْلَمْ يُحِبَّنِي ٱلْمَسِيحْ
ما كانَ أَشْقاني
خَلَّصَنِي ذاكَ ٱلذَّبِيحْ
بِدَمِهِ ٱلْقاني

٢ لَوْلَمْ يُحِبَّنِي ٱلرَّحِيمْ
إِذْ ماتَ عَنْ ذَنْبِي
لَمْ أَنْتَظِرْ دارَ ٱلنَّعِيمْ
وَلا لُقِّيَ ٱلرَّبِّ

٣ لَوْ لَمْ يُحِبَّنِي ٱلْقَدِيرْ
مَنْ غَلَبَ ٱلْجَحِيمْ
أَمْسَيْتُ كَالْعَبْدِ ٱلأَسِيرْ
فِي قَبْضَةِ ٱلرَّجِيمْ

٤ لَوْ لَمْ يُحِبَّنِي ٱلْغَفُورْ
كُنْتُ مَعَ ٱلأَشْرارْ
أَبْقَى إِلى دَهْرِ ٱلدُّهورْ
مُعَذَّبًا بِالنَّارْ

٥ أَشْكُرُ ما طالَ ٱلزَّمَنْ
أَوْ دُمْتُ فِي ٱلْحَياهْ
لِمَنْ فَدَى نَفْسِي وَمَنْ
قَدْ جادَ بِالنَّجاهْ

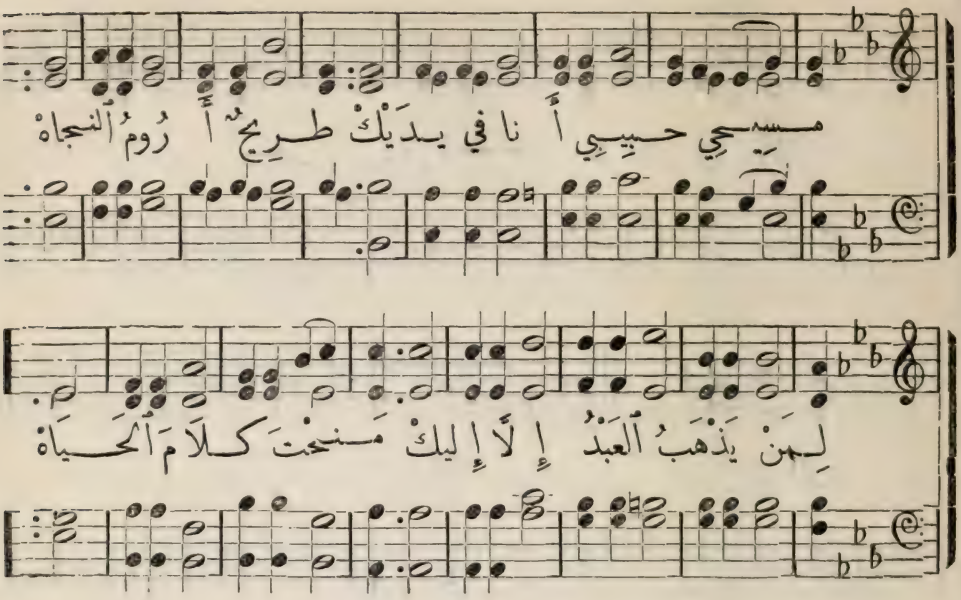

١٠٤ (٩٣) الترنيمة المئة والرابعة يسوع الملجا الوحيد

١ مَسيحي حَبيبي أَنا فِي يَدَيْكْ
طَرِيحٌ أَرُومُ ٱلنَّجَاهْ
لِمَنْ يَذْهَبُ ٱلعَبْدُ إِلاَّ إِلَيْكْ
مَنَحْتَ كَلاَمَ ٱلحَيَاهْ

٢ دَعَوْتَ ٱلخُطَاةَ بِحُبٍّ عَظِيمْ
لِيأْتُوا بِحِمْلِ ٱلذُّنُوبْ
فَيَلْقَوْنَ عَوْنًا عَجِيبًا كَرِيمْ
وَرُوحًا يُنِيرُ ٱلقُلُوبْ

٣ فَهَبْ لِي رَجَاءً قَوِيًّا شَدِيدْ
بِمَا قَدْ وَعَدْتَ ٱلجَمِيعْ
وَكُنْ أَنْتَ صَخْرِي وَحَظِّي ٱلسَّعِيدْ
وَسُورًا مَتِينًا مَنِيعْ

٤ خَلاصٌ وَرَشْدٌ لَنَا بِالحَبِيبْ
وَنُورٌ لِمَنْ فِي ٱلظَّلاَمْ
فَأَعْطِ لَنَا مِنْكَ خَيْرَ ٱلنَّصِيبْ
وَصُنَّا بِرُوحِ ٱلسَّلاَمْ

Loving Kindness. L.M. قد فاقَ حبًّا ٨

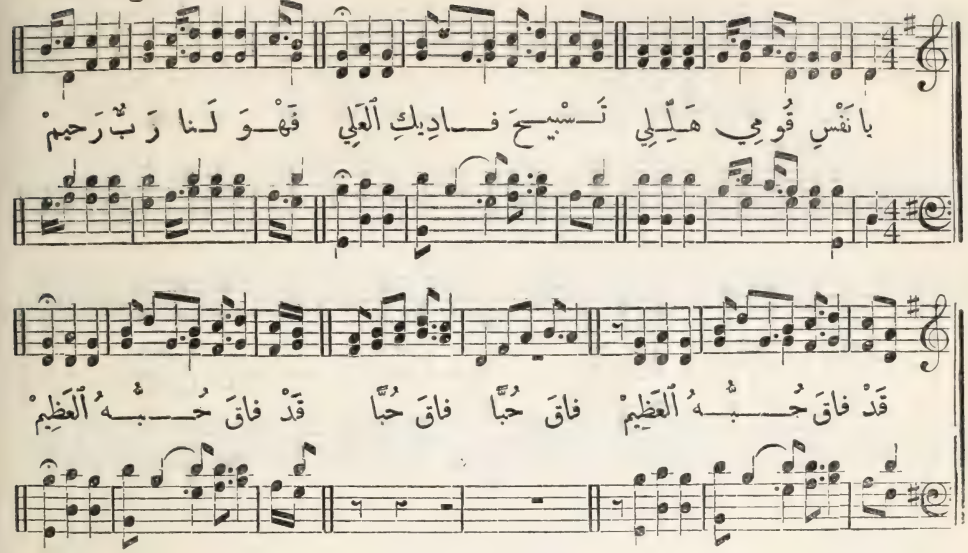

١٠٣ (٦٤) الترنيمة المئتوالثالثة — محبة المسيح لنا

١ يا نَفْسِ قُومِي هَلِّلِي تَسْبِيحَ فادِيكِ العَلِي
فَهْوَ لَنا رَبٌّ رَحِيمْ قَدْ فاقَ حُبُّهُ العَظِيمْ
فاقَ حُبًّا فاقَ حُبًّا قَدْ فاقَ حُبُّهُ العَظِيمْ

٢ إِذْ قَدْ رآنِي فِي شَقا أَحَبَّنِي رَبُّ السَّما
فَدانِيَ ابْنُهُ الحَبِيبْ قَدْ فاقَ حُبُّهُ العَجِيبْ
فاقَ حُبًّا فاقَ حُبًّا قَدْ فاقَ حُبُّهُ العَجِيبْ

٣ إِنْ تَبْتَغِي جُنْدُ العِدَى مَنْعِي عَنْ طُرْقِ الهُدَى
يَهْدِي طَرِيقِي فِي المَسِيرْ قَدْ فاقَ لُطْفُهُ الشَّهِيرْ
فاقَ حُبًّا فاقَ حُبًّا قَدْ فاقَ حُبُّهُ الشَّهِيرْ

٤ إِنْ أَزْعَجَتْ قَلْبِي الهُمُومْ فِي صَوْتِ رَعْدٍ كالغُيُومْ
يَحْلُو صَدَى قَلْبِي الكَئِيفْ قَدْ فاقَ حُبُّهُ اللَّطِيفْ
فاقَ حُبًّا فاقَ حُبًّا قَدْ فاقَ حُبُّهُ اللَّطِيفْ

٥ إِنْ جُزْتُ نَهْرَ المَوْتِ لا أَخْشَى الوَبالَ المُقْبِلا
فالرَّبُّ لِي نِعْمَ المُعِينْ قَدْ فاقَ حُبُّهُ الثَّمِينْ
فاقَ حُبًّا فاقَ حُبًّا قَدْ فاقَ حُبُّهُ الثَّمِينْ

٦ يُمْناهُ تَهْدِينِي إِلى إِرْثٍ سَعِيدٍ فِي العُلا
فالشُّكْرُ لِلْفادِي المَجِيدْ قَدْ فاقَ حُبُّهُ الشَّدِيدْ
فاقَ حُبًّا فاقَ حُبًّا قَدْ فاقَ حُبُّهُ الشَّدِيدْ

Missionary Chant. L.M. انتظار المسيح ٨

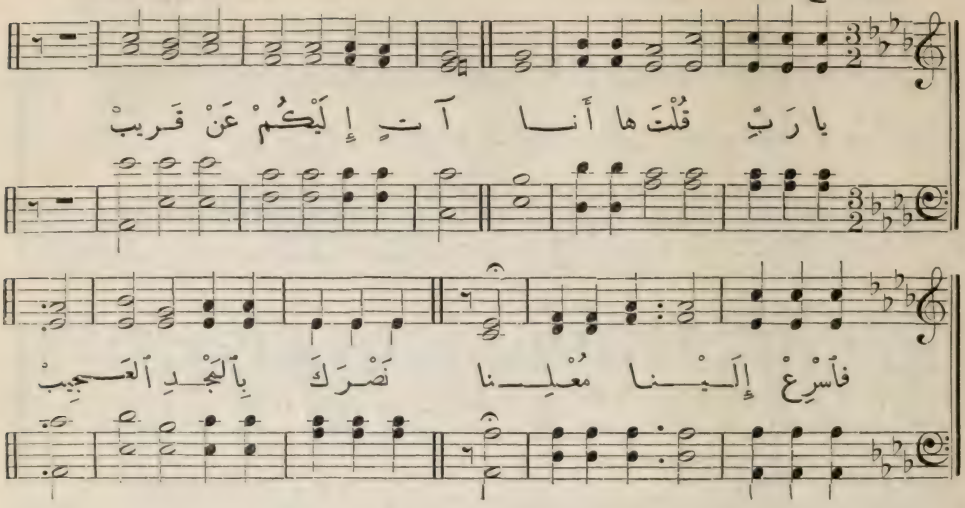

١٠٢ الترنيمة المئة والثانية انتظار المسيح

١ يا رَبِّ قُلْتَ ها أَنا
آتٍ إِلَيْكُمْ عَنْ قَرِيبْ
فَأَسْرِعْ إِلَيْنا مُعْلِنًا
نَصْرَكَ بِالْمَجْدِ الْعَجِيبْ

٢ يارَبِّ قَدْ قالَ الْعِدَى
جَهْلاً فَأَيْنَ الْمَوْعِدُ
ها كُلُّ شَيْءٍ أَبَدًا
باقٍ عَلى ما يُعْهَدُ

٣ يارَبِّ قَدْ طالَ الزَّمانْ
فَاسْمَعْ صُراخَ الْمُؤْمِنِينْ
وَأْتِ سَرِيعًا كَيْ يُبانْ
لِلْعالَمِ الْحَقُّ الْمَبِينْ

٤ حِينَئِذٍ أُرَنِّمُ
بِالشُّكْرِ لِلْفادِي الْأَمِينْ
وَلِاسْمِهِ أُقَدِّمُ
حَمْدًا لِدَهْرِ الدَّاهِرِينْ

It passeth Knowledge. 10s. حب المخلص ١٠

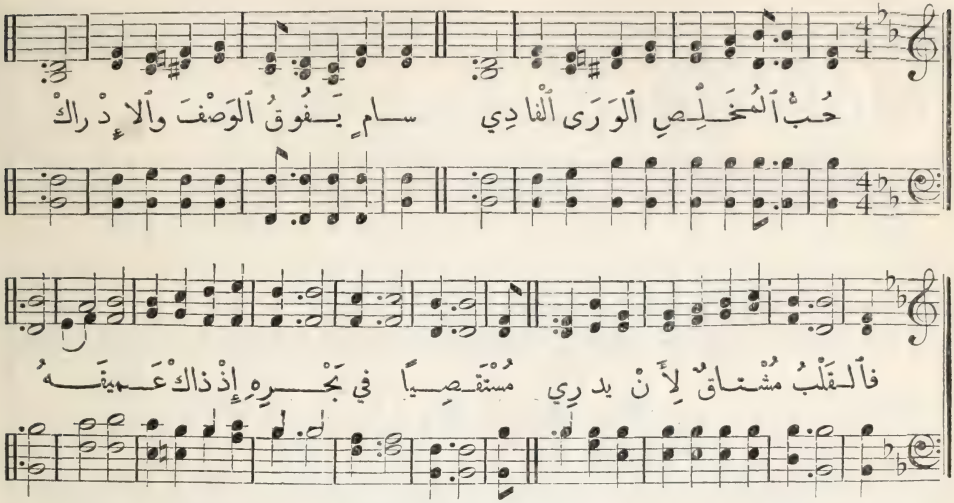

١٠١ الترنيمة المئة والواحدة — حب المخلص

١ حُبُّ ٱلْمُخَلِّصِ ٱلْوَرَى ٱلْفَادِي
سَامٍ يَفُوقُ ٱلْوَصْفَ وَٱلإِدْرَاكْ
فَٱلْقَلْبُ مُشْتَاقٌ لِأَنْ يَدْرِي
مُسْتَقْصِيًا فِي بَحْرِهِ إِذْ ذَاكْ عَمِيقَهُ

٢ نَعَمْ سَمَتْ مَحَبَّةُ ٱلْفَادِي
يَا لَيْتَ كُلَّ ٱلنَّاسِ تَدْرِيهَا
فَتَفْتَنِي آثَارُهُ طَوْعًا
تَابِعَةً كَٱلضَّانِ رَاعِيهَا فَتَهْتَدِي

٣ حُبُّ ٱلَّذِي قَدْ مَاتَ مَصْلُوبًا
عَنْ إِثْمِنَا أَسَى مِنَ ٱلشُّكْرِ
مَعْ ذَاكَ قَلْبِي دَائِمًا يَصْبُو
أَنْ يَشْكُرَ ٱلْفَادِي مَدَى ٱلدَّهْرِ مُرَنِّمَا

٤ حُبٌّ عَجِيبٌ وَاسِعٌ سَامِ
يَأْتِي بِعَاصٍ جَاهِلٍ مِثْلِي
إِلَى مُحِبٍّ حُبُّهُ أَفْضَى
إِلَى عَذَابِ ٱلصَّلْبِ مِنْ أَجْلِي لِغِبْطَتِي

٥ فَكَيْفَ أَنْسَى حُبَّ ذَا ٱلْفَادِي
مَنْ مَاتَ مِنْ أَجْلِي فَأَحْيَانِي
مِنْ أَجْلِ ذَا يُحِبُّهُ قَلْبِي
فَهُوَ إِذًا رَئِيسُ إِيمَانِي وَمُنْيَتِي

٦ مَتَى نَرَى نُورَ مُحَيَّاهُ
فِي دَارِ خُلْدٍ زَانَهَا ٱلْمَجْدُ
إِذْ تَرْتَوِي ٱلنَّفْسُ بِمَرْآهُ
وَدَائِمًا أَفْوَاهُنَا تَشْدُو تَسْبِيحَهُ

Parting Hymn. 8s. & 7s.

الانتظار ٨ و٧

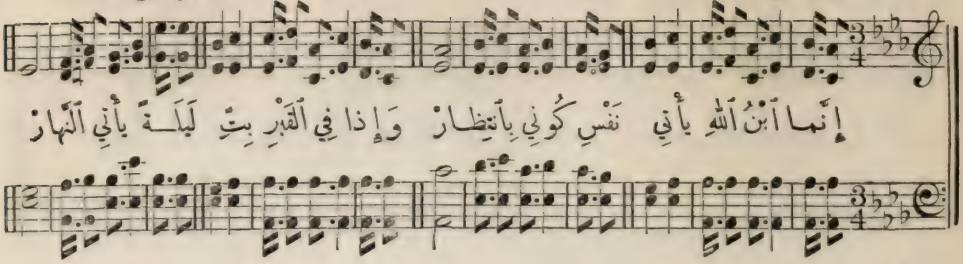

قرار

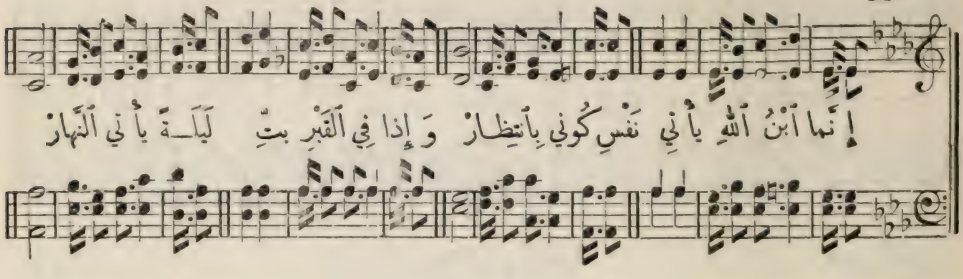

١٠٠ الترنيمة المئة انتظار مجيء المسيح الثاني

١ إِنَّما ٱبْنُ ٱللهِ يأْتِي نَفْسِ كُونِي بِٱنتِظارْ
وَإِذا فِي ٱلْقَبْرِ بِتِّ لَيْلَةً يأْتِي ٱلنَّهارْ

٢ فَٱفْرَحِي فِي كُلِّ حالِ وَٱطْرَبِي جاءَ ٱلسُّرُورْ
بِعَناءٍ لا تُبالِي لَحْظَةٌ هَذا ٱلْعُبُورْ

٣ إِنَّهُ يَوْمًا يُرِيني كَوْكَبَ ٱلصُّبْحِ ٱلْعَجِيبْ
يَنْتَهِي حالاً أَتِينِي يَنْقَضِي دَهْرُ ٱلنَّحِيبْ

٤ فِي ذُرَى ٱلْأَفْلاكِ أَعْدُو صاعِدًا نَحْوَ ٱلْحَبِيبْ
وَمَعَ ٱلْأَمْلاكِ أَشْدُو وَبِهِ قَلْبِي يَطِيبْ

8s. & 7s.

انما ابن الله يأتي ٨ و٧

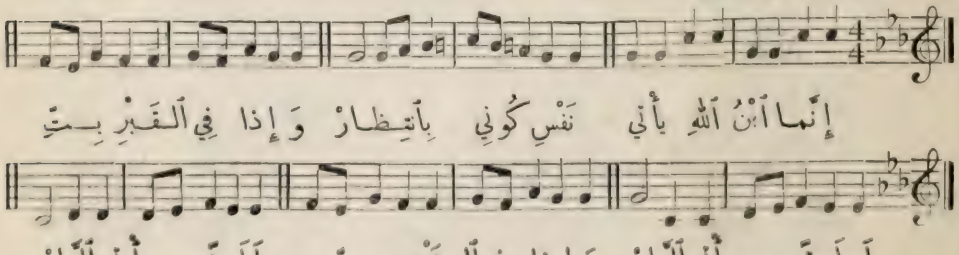

المجيء الثاني ٨ و ٦ O that will be joyful. C.M.

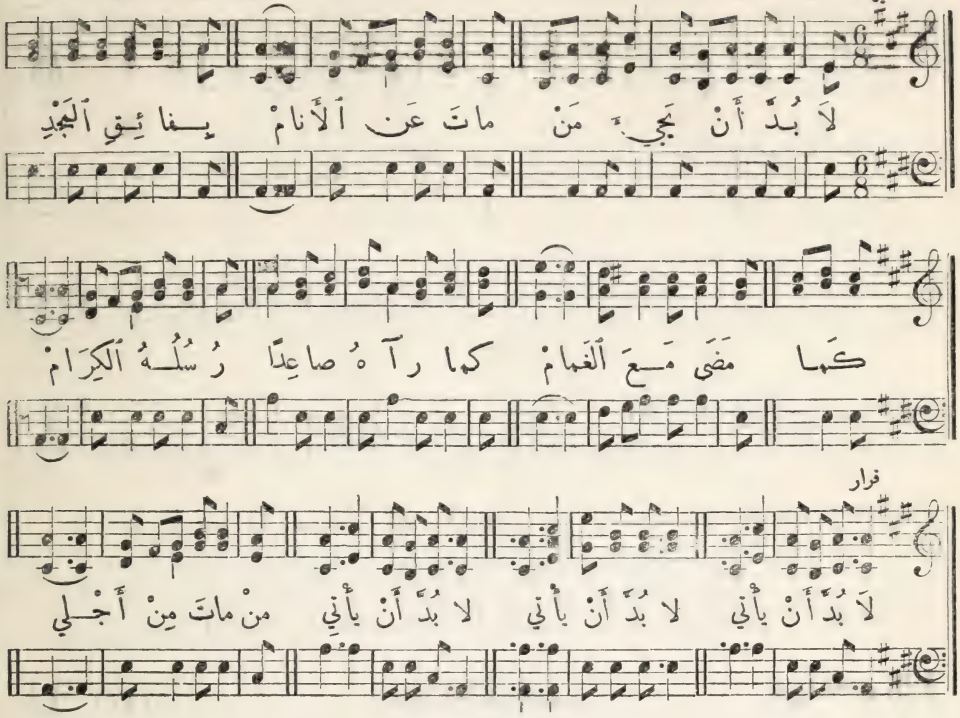

٩٩ الترنيمة التاسعة والتسعون مجيء المسيح الثاني

١ لَا بُدَّ أَنْ يَجِيءَ مَنْ مَاتَ عَنِ الْأَنَامْ
بِفَائِقِ الْمَجْدِ كَمَا مَضَى مَعَ الْغَمَامْ
كَمَا رَآهُ صَاعِدًا رُسُلُهُ الْكِرَامْ

قرار

لَا بُدَّ أَنْ يَأْتِي لَا بُدَّ أَنْ يَأْتِي
لَا بُدَّ أَنْ يَأْتِي مَنْ مَاتَ مِنْ أَجْلِي

٢ حِينَئِذٍ تَسْتَيْقِظُ الْ أَمْوَاتُ بِالرَّحْمَانْ
لِكَيْ يُلَاقُوهُ مَعَ الْ أَحْيَاءِ بِالْإِيمَانْ
حَتَّى يَدُومُوا مَعَهُ فِي أَبْهَجِ الْأَوْطَانْ

٣ لَا بُدَّ أَنْ يَأْتِي مَعَ الْ أَبْرَارِ وَالْأَمْلَاكْ
بِنُورِ مَجْدٍ سَاطِعٍ مِنْ قُبَّةِ الْأَفْلَاكْ
رَبُّ الْوَرَى إِذْ يُصْبِحُ الْ أَشْرَارُ بِارْتِبَاكْ

٤ لَا بُدَّ أَنْ يَجِيءَ لِلْقِصَاصِ وَالْقَضَاءْ
يَقْضِي عَلَى الْأَحْيَاءِ وَالْ مَوْتَى بِلَا الْتِوَاءْ
لِكَيْ يَسُودَ مَالِكًا فِي الْأَرْضِ وَالسَّمَاءْ

٥ وَنَحْنُ حَوْلَ عَرْشِهِ نَبْقَى مُكَلَّلِينْ
عَلَى عُرُوشِ الْمُلْكِ فِي حِمَاهُ جَالِسِينْ
وَذَاكَ سَيِّدٌ عَلَى الْ مُلُوكِ أَجْمَعِينْ

المرشد السماوي ٨و٧و٤ 8s., 7s. & 4s.

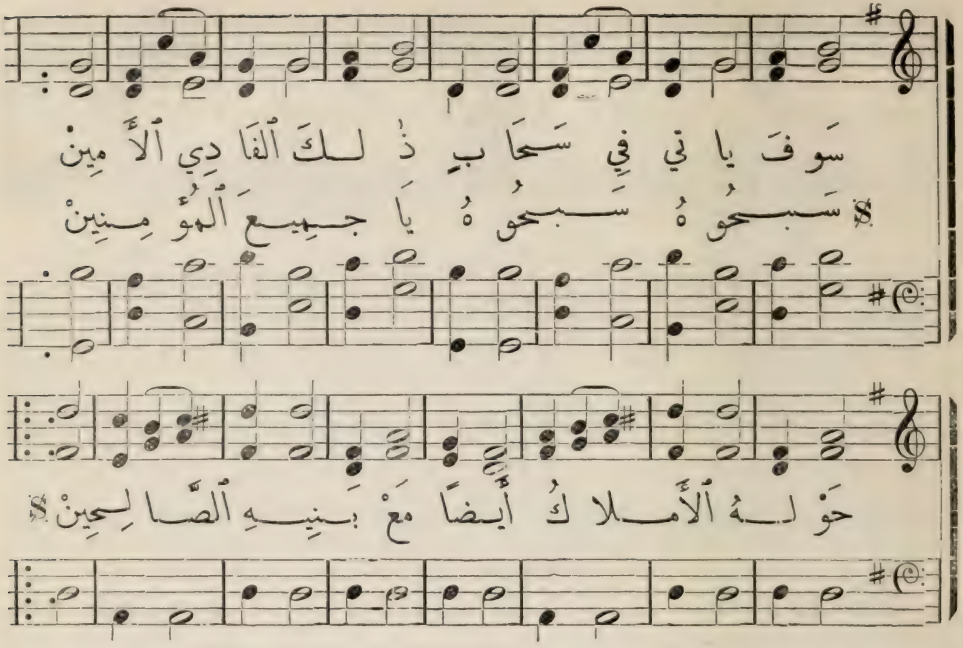

٩٨ (١٨٧) الترنيمة الثامنة والتسعون — مجيء المسيح الثاني

١ سَوْفَ يأْتِي فِي سَحابٍ ذَلِكَ ٱلفَادِي ٱلأَمِينْ
حَوْلَهُ ٱلأَمْلاَكُ أَيْضًا مَعْ بَنِيهِ ٱلصَّالِحِينْ
سَبِّحُوهُ يا جَمِيعَ ٱلمُؤْمِنِينْ

٢ سَوْفَ يأْتِي فِي سَحابٍ مِنْ ذُرَى ٱلمَجْدِ ٱلعَظِيمْ
وَتَرَاهُ كُلُّ عَيْنٍ مِنْ مُحِبٍّ وَخَصِيمْ
مَجِّدُوهُ إِنَّهُ ٱلرَّبُّ ٱلكَرِيمْ

٣ سَوْفَ يأْتِي مِنْ عُلاهُ كَيْ يَدِينَ ٱلعَالَمِينْ
فَتَرَى ٱلاحْيَاءَ حالاً يَزْحَمُونَ ٱلرَّاقِدِينْ
يا إِلهِي حُكْمُكَ ٱلعَدْلُ ٱلمُبِينْ

٤ آهُ ما أَحْسَنَ يَوْمًا فِيهِ نَنْظُرُ ٱلحَبِيبْ
مَنْ فَدانا بِدِماهُ قابِلاً عارَ ٱلصَّلِيبْ
يا مُعِينُ أَنْتَ لِي نِعْمَ ٱلنَّصِيبْ

تابع ترنيمة ٩٧

٣ إِذا دَنا ٱليَوْمُ ٱلرَّهِيبْ وَٱلغَضَبُ أَتَقَدْ
يَسُوعُ فادِينا ٱلحَبِيبْ يَأْتِي كَما وَعَدْ

يُقِيمُ مِنْ تَحْتَ ٱلثَّرى يُغَيِّرُ ٱلأَحْيا
يَخْطَفُهُمْ فَلا يَرَى مَوْتٌ وَلا بِلَى

الصعود ٨ و٦ Dresden. C.M.

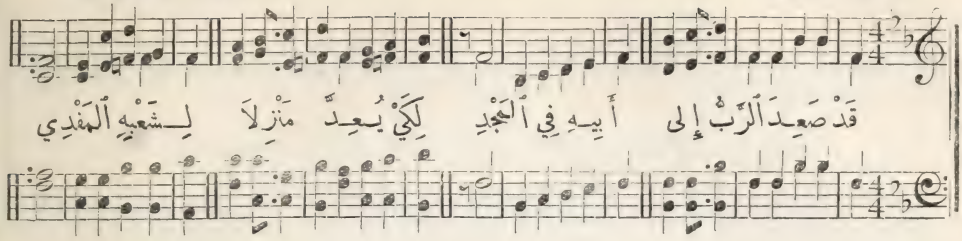

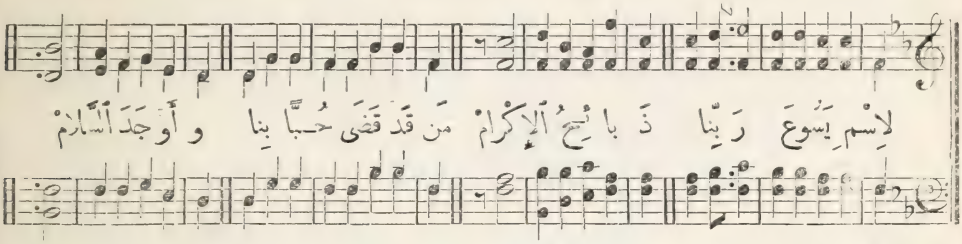

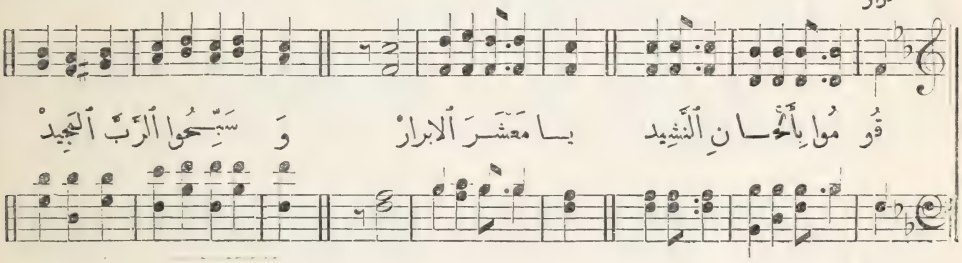

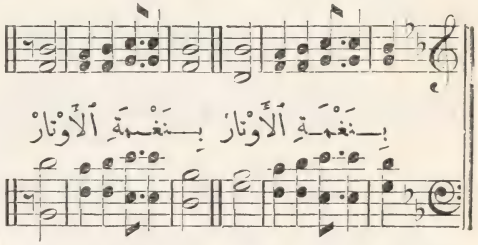

٩٧ الترنيمة السابعة والتسعون مجد المسيح الصاعد

١ قَدْ صَعِدَ ٱلرَّبُّ إِلى أَبِيهِ فِي ٱلْمَجْدِ
لِكَيْ يُعِدَّ مَنْزِلاً لِشَعْبِهِ ٱلْمَفْدِي
لِٱسْمِ يَسُوعَ رَبِّنا ذَبائِحُ ٱلإِكْرامْ
مَنْ قَدْ قَضَى حُبًّا بِنا وَأَوْجَدَ ٱلسَّلامْ

قرار

قُومُوا بِأَلْحانِ ٱلنَّشِيدْ يا مَعْشَرَ ٱلأَبْرارْ
وَسَبِّحُوا ٱلرَّبَّ ٱلْمَجِيدْ بِنَغْمَةِ ٱلأَوْتارْ

٢ سَبِيلُنا يا مُؤْمِنُونْ سِيرُ بِالإِيمانْ
ذِكْرُ ٱسْمِ فادِينا ٱلْحَنُونْ يُبَدِّدُ ٱلأَحْزانْ
سِيرُوا بِلا هَمٍّ وَلا خَوْفٍ مِنَ ٱلأَعْدا
وَمَنْ أَعَدَّ ٱلْمَنْزِلا سَيُنْجِزُ ٱلْوَعْدا

Victor. 11s. المنظر السامي 11

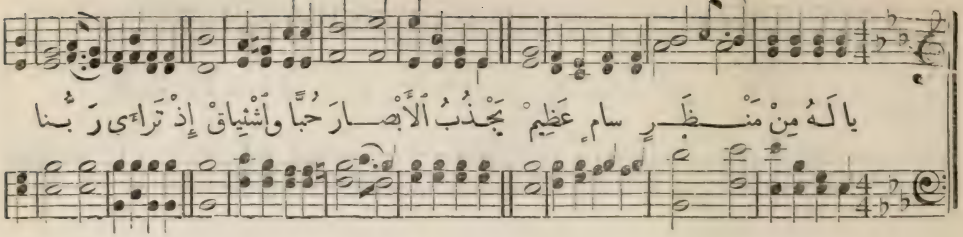

قرار

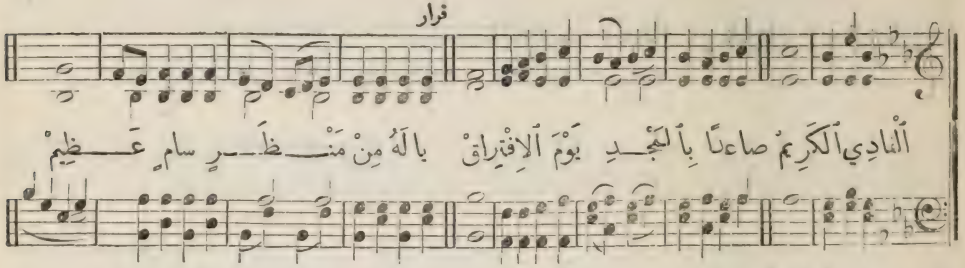

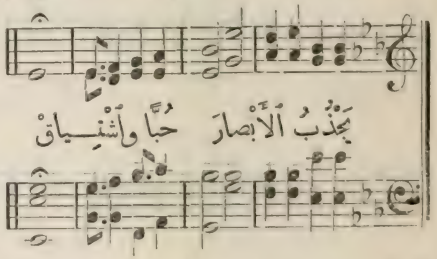

٩٦ الترنيمة السادسة والتسعون صعود المسيح

٢ قَدْ عَلا كَيْ يَلْبَسَ الإِكْلِيلَ فِي
حَضْرَةِ الْقُدُّوسِ بِالسُّحْبِ عَلا
سارَ والأَبْصارُ راحَتْ تَقْتَفِي
نُورَهُ الأَسْنى إِلى دارِ الْعُلى

٣ حَيْثُ أَضْحى جالِسًا طُولَ الْمَدى
عَنْ يَمِينِ الآبِ فِي أَسْمى مَقامْ
وَلَهُ الأَبْرارُ تَخْنُو سُجَّدًا
بِوَقارٍ واعْتِبارٍ واحْتِرامْ

٤ سارَ والأَمْلاكُ واقَتْ إِذْ صَعِدْ
تَنْشُرُ الْبُشْرى بِأَصْواتِ الطَّرَبْ
وَتُعَزِّي رُسْلَهُ فِي ما وُعِدْ
أَنَّهُ يَأْتِي نَعَمْ كَما ذَهَبْ

٥ قَدْ مَضَى حَتَّى يُعِدَّ الْمَنْزِلا
فِي دِيارِ الْمَجْدِ يا نِعْمَ الدِّيارْ
فَاحْمَدُوهُ واهْتِفُوا بَيْنَ الْمَلا
سَنُلاقِي الرَّبَّ فِي دارِ الْقَرارْ

تابع ترنيمة ٩٥

٤ والْجُنُودُ الْعَلَوِيَّهْ لاقَتِ الرَّبَّ الصَّمَدْ دَخَلُوا الْمَجْدَ الْعَلِيَّا بِتَسابِيحِ النَّعِيمْ
بِالأَغانِي السَّرْمَدِيَّهْ فَوْقَ فِي دارِ الأَبَدْ وَغِناهُمْ يا مَسِيَّا قُمْتَ وانْدَكَّ الْجَحِيمْ

Like the Sound. 8s. & 7s. القيامة ٨ و ٧

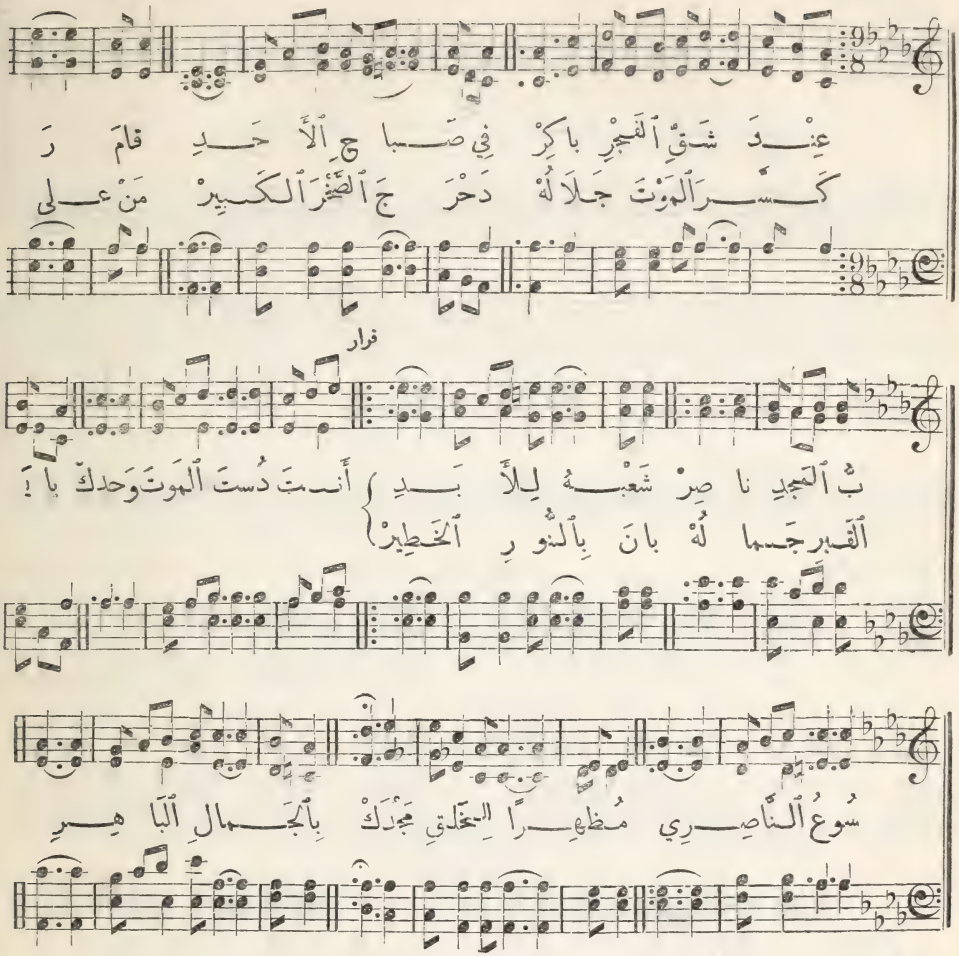

٢ قامَ بِكْرُ ٱلرَّاقِدِينَا ظَافِرًا مُعْطِي ٱلْحَيَاهْ
قامَ حَقًّا وَيَقِينَا قَامَ مِنْ بَعْدِ ٱلْوَفَاهْ
هَا سُيُوفُ ٱلنَّصْرِ سُلَّتْ فَوْقَ هَامَاتِ ٱلْعِدَى
وَجُنُودُ ٱلشَّرِّ وَلَّتْ هَارِبِينَ سَرْمَدَا
(قرار) أَنْتَ دُسْتَ الخ

٣ قُمْتَ مِنْ بَيْنِ ٱللُّحُودِ أَنْتَ يَا صَخْرَ ٱلدُّهُورْ
وَاهِبًا دَارَ ٱلْخُلُودِ لِرُقُودٍ فِي ٱلْقُبُورْ
وَجُمُوعُ ٱلنَّاسِ عَادَتْ شَاهِدَاتٍ بِٱلْقِيَامْ
وَٱلسَّمَا وَٱلأَرْضُ نَادَتْ قَامَ حَقًّا قَامَ قَامْ
(قرار) أَنْتَ دُسْتَ الخ

"Luther." S.M. حقًّا قام ٨ و٦

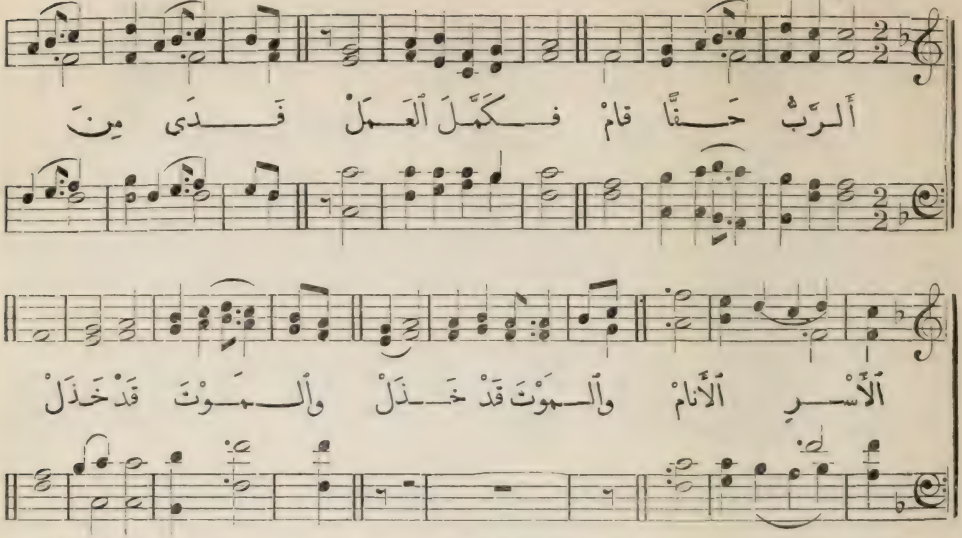

٩٤ (٤٨) الترنيمة الرابعة والتسعون — قيامة المسيح

١ ألرَّبُّ حَقًّا قامْ فكَمَّلَ ٱلعَمَلْ
فَدى مِنَ ٱلأَسْرِ ٱلأَنامْ وٱلمَوْتَ قَدْ خَذَلْ

٢ ألرَّبُّ حَقًّا قامْ مُخَلِّدَ ٱلحَياهْ
قَدْ حَمَلَ ٱلعارَ ٱلتَمامْ وَلَعْنَةَ ٱلخُطاهْ

٣ ألرَّبُّ حَقًّا قامْ وَخَسَّرَ ٱلجَحِيمْ
وَخَوَّلَ ٱلنَفْسَ ٱلسَّلامْ بِدَمِهِ ٱلكَرِيمْ

٤ ألرَّبُّ حَقًّا قامْ فَيا قُوى ٱسْمَعُوا
مَلائِكَ ٱللهِ ٱلكِرامْ بِٱلبُشْرِ أَسْرِعُوا

تابع ترنيمة ٩٣

٤ أَيُّها ٱلفادِي ٱلحَبِيبْ هَلِّلويا
بِكَ قَدْ نِلْنا ٱلحَياهْ هَلِّلويا
ذُقْتَ ٱلأَلَمَ ٱلصَّلِيبْ هَلِّلويا
لِفِدى ٱلقَوْمِ ٱلخُطاهْ هَلِّلويا

٥ رافِعًا عَنّا ٱلقِصاصْ هَلِّلويا
وافِيًا عَدْلَ ٱلإِلَهْ هَلِّلويا
مانِحَ ٱلأَسْرى ٱلخَلاصْ هَلِّلويا
سامِعًا صَوْتَ ٱلصَّلاهْ هَلِّلويا

٦ قُمْتَ في عَرْشِ ٱلقَضاء هَلِّلويا
شافِعًا بِٱلمُعْتَدِينْ هَلِّلويا
فاتِحًا بابَ ٱلسَّماء هَلِّلويا
لِرُجُوعِ ٱلشّارِدِينْ هَلِّلويا

٧ هَلِّلويا ٱلمَجْدُ لَكْ هَلِّلويا
يا مُنَجِّي ٱلمُجْرِمِينْ هَلِّلويا
هَلِّلويا ٱلمَجْدُ لَكْ هَلِّلويا
هَلِّلويا كُلَّ حِينْ هَلِّلويا

Easter Hymn. 7s. هللويا ٧

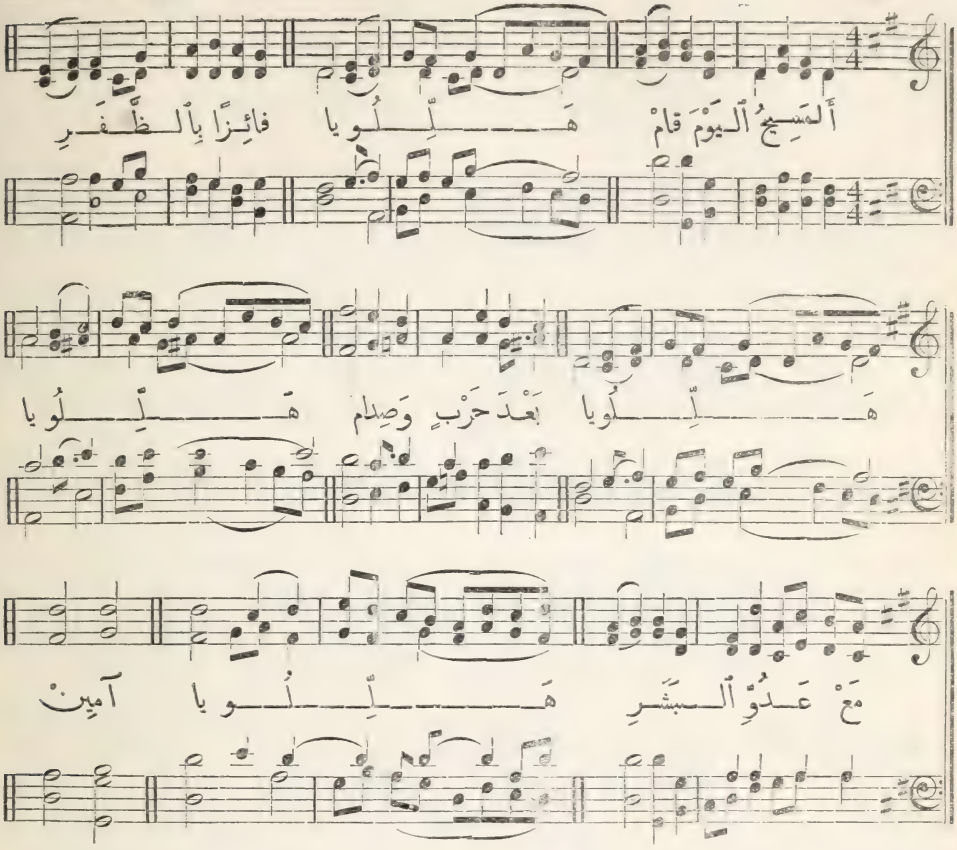

٩٣ الترنيمة الثالثة والتسعون قيامة المسيح

١ أَلمَسِيحُ ٱلْيَوْمَ قامْ هَلِّلُويا
فائِزًا بِٱلظَّفَرِ هَلِّلُويا
بَعْدَ حَرْبٍ وَصِدامْ هَلِّلُويا
مَعْ عَدُوِّ ٱلْبَشَرِ هَلِّلُويا

٢ شَوكَةُ ٱلْمَوْتِ مَضَتْ هَلِّلُويا
وَٱنْتَهَى هَوْلُ ٱلْجَحِيمْ هَلِّلُويا
مُدَّةُ ٱلْحَرْبِ ٱنْقَضَتْ هَلِّلُويا
بِخَلاصٍ لِلأَثِيمْ هَلِّلُويا

٣ فَلْنُرَنِّمْ بِٱنْتِصارْ هَلِّلُويا
وَهُتافٍ وَسُرُورْ هَلِّلُويا
وَلْنَعِشْ بِالِانْتِظارْ هَلِّلُويا
لِرَجا يَوْمِ ٱلنُّشُورْ هَلِّلُويا

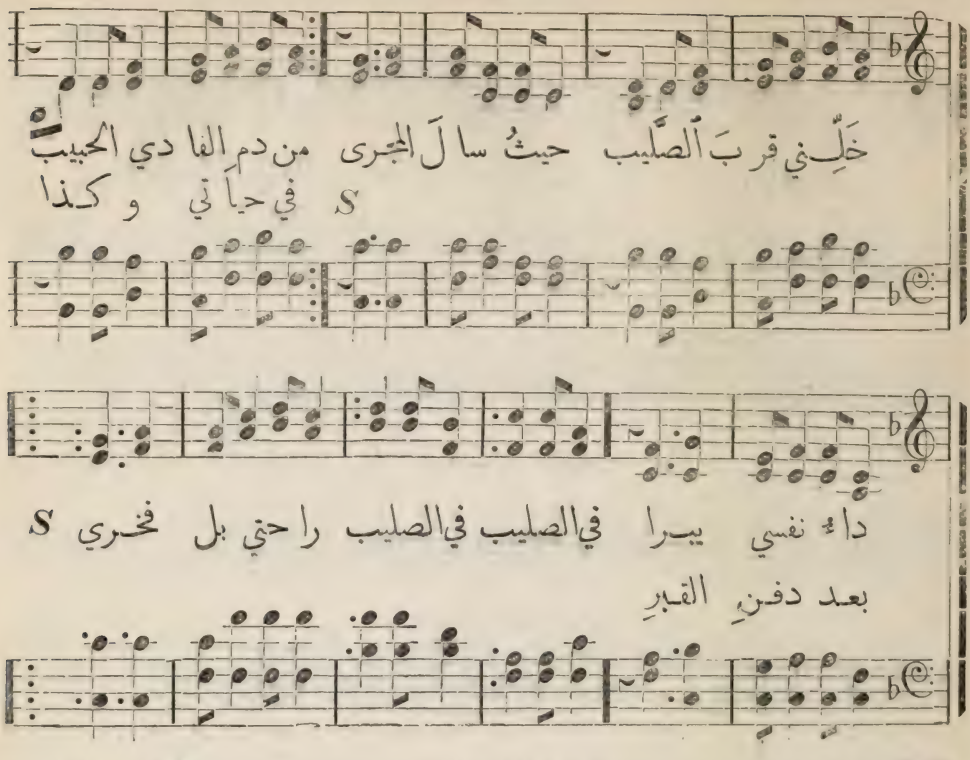

٩٢ (٣١٢) الترنيمة الثانية والتسعون — الافتخار بالصليب

١ خَلِّني قُرْبَ ٱلصَّلِيبْ حَيْثُ سالَ ٱلمَجْرى
مِنْ دَمِ ٱلْفادِي ٱلْحَبِيبْ داءَ نَفْسِي يَبْرا

قرار

فِي ٱلصَّلِيبْ فِي ٱلصَّلِيبْ راحَتِي بَلْ فَخْرِي
فِي حَيَاتِي وَكَذا بَعْدَ دَفْنِ ٱلْقَبْرِ

٢ قَدْ مَحا عِنْدَ ٱلصَّلِيبْ دَمُ رَبِّي إِثْمِي
وَعَنِ ٱلْقَلْبِ ٱلْكَئِيبْ زالَ كُلُّ ٱلْهَمِّ

٣ قَدْ رَأَيْنا فِي ٱلصَّلِيبْ قُوَّةَ ٱلرَّحْمانِ
إِذْ بَدا أَمْرٌ عَجِيبْ فِدْيَةٌ لِلْجانِي

٤ مَنْ قَضى فَوْقَ ٱلصَّلِيبْ ذاكَ جُلُّ ٱلْقَصْدِ
سَأَراهُ عَنْ قَرِيبْ فَوْقَ عَرْشِ ٱلْمَجْدِ

تابع ترنيمة ٩١

٥ إِنِّي أُوافِي لِلصَّلِيبْ يا مُنْقِذِي ٱلْفادِي لا قُوَّةٌ كَلَّا وَلا نَصْرٌ لِنا سِواهُ
فِيهِ أَرى خَيْرَ ٱلنَّصِيبْ مِنْ وَجْهِكَ ٱلْهادِي فِي ٱلْأَرْضِ يَبْقى وَٱلْعُلى مَجْدًا لِمَنْ يَهْواهُ

الصليب الكريم ٨ و٦ Carol. C.M.

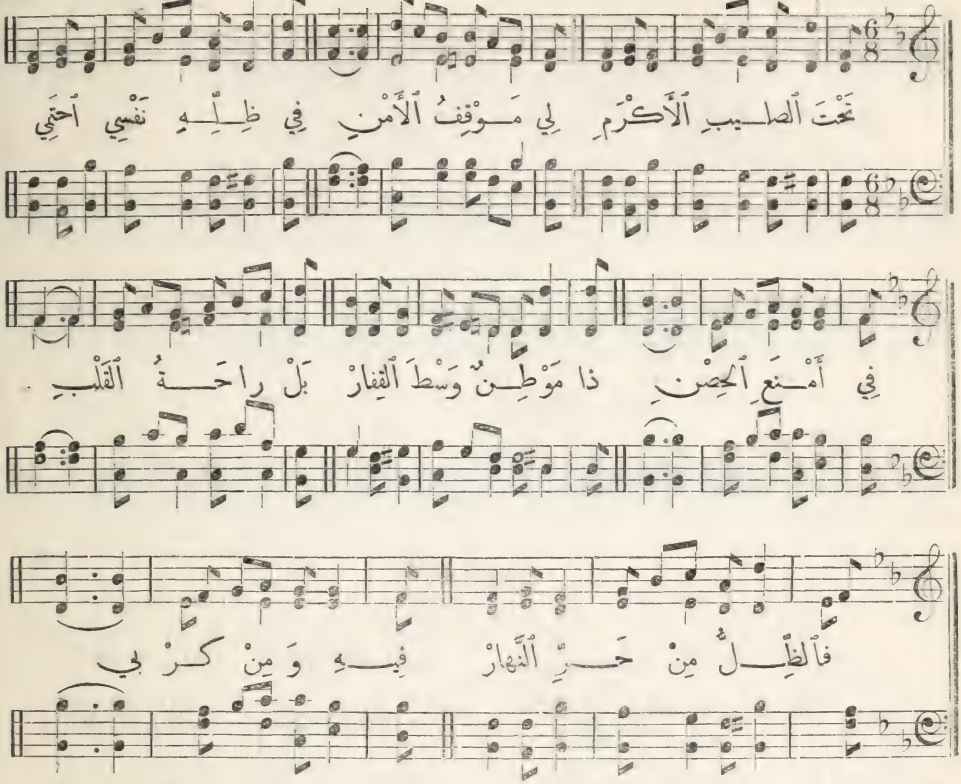

٩١ الترنيمة الحادية والتسعون — فوائد صلب المسيح

١ تَحْتَ ٱلصَّلِيبِ ٱلْأَكْرَمِ لِي مَوْقِفُ ٱلْأَمْنِ
فِي ظِلِّهِ نَفْسِي أَحْتَمِي فِي أَمْنَعِ ٱلْحِصْنِ
ذا مَوْطِنٌ وَسْطَ ٱلْقِفَارْ بَلْ رَاحَةُ ٱلْقَلْبِ
فَٱلظِّلُّ مِنْ حَرِّ ٱلنَّهَارْ فِيهِ وَمِنْ كَرْبِي

٢ هَذَا مَلَاذٌ لِي حَصِينْ ذا مَلْجَأُ ٱلنَّفْسِ
فِيهِ ٱلْتَقَى حُبٌّ ثَمِينْ مَعْ عَدْلِهِ ٱلْقُدْسِي
مَرْقَاةُ نَفْسِي لِلسَّمَا صَلْبٌ مَحَا إِثْمِي
فِي سَيْلِ هَانِيكَ ٱلدِّمَا عَنِّي ٱنْتَفَى هَمِّي

٣ فِيهِ خَلَاصِي قَدْ بَدَا مِنْ ظُلْمَةِ ٱلْقَبْرِ
إِيَّايَ ذا ٱلْفَادِي فَدَا بِٱلْحُبِّ مِنْ أَسْرِي
أُنْظُرْ عَلَى ذَاكَ ٱلصَّلِيبْ مُدَّتْ ذِرَاعَاهُ
فَٱنْحَلَّ مِنْ سِجْنِ ٱلْجَحِيمْ مَنْ نَالَ نُعْمَاهُ

٤ فِي صَلْبِ مُنْتَدِي ٱلْخَطَاهْ مِرْآةُ إِيمَانِي
مِنْهُ أَنَالُ إِرْثَ ٱلْحَيَاهْ مَعْ صَكِّ غُفْرَانِ
إِنِّي أَرَى ٱلْأَمْرَ ٱلْعَجِيبْ فِي ذَلِكَ ٱلصَّلْبِ
فِيهِ ٱلْتَقَى إِثْمِي ٱلْمَعِيبْ بِٱلصَّفْحِ وَٱلْحُبِّ

صلب المسيح ٨ و ٧ Middleton. 8s. & 7s.

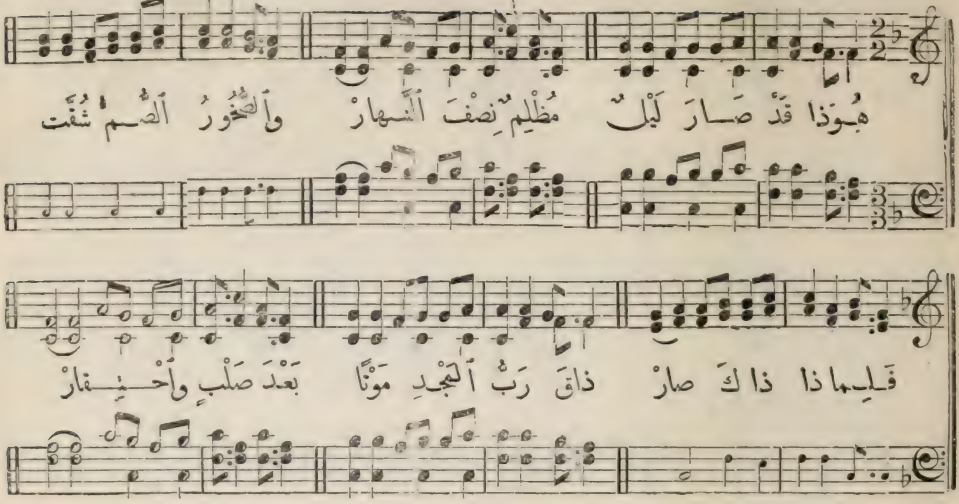

٩٠ الترنيمة التسعون آلام المسيح

١ هُوذا قَدْ صارَ لَيْلٌ مُظْلِمٌ نِصْفَ ٱلنَّهارْ
وٱلصُّخُورُ ٱلصُّمُّ شُقَّتْ فَلِماذا ذاكَ صارْ
ذاقَ رَبُّ ٱلْمَجْدِ مَوْتًا بَعْدَ صَلْبٍ وٱحْتِقارْ

٢ أُنْظُرُوا كَيْفَ يَداهُ سُمِّرَتْ فَوْقَ ٱلْخَشَبْ
وَلَهُ إِكْلِيلُ شَوْكٍ نابَ عَنْ تاجِ ٱلذَّهَبْ
آهُ ما أَقْسى أَيادٍ صَنَعَتْ هَذا ٱلْعَجَبْ

٣ أُنْظُرُوا كَيْفَ دِماهُ قَطَرَتْ مِنْ جَنْبِهِ
وٱسْمَعُوا صَوْتَ أَنِينٍ صاعِدٍ مِنْ قَلْبِهِ
يا تُرى ذاكَ لِماذا هَلْ لَكُمْ عِلْمٌ بِهِ

٤ كانَ سُلْطانًا عَظِيمًا فَتَخَلّى عَنْ عُلاهْ
كَيْ يُنَجِّي شَعْبَ سُوءٍ إِثْمُهُ غاظَ أَباهْ
وَهُوَ مِنْ أَجْلِ خَطاةٍ مِثْلِنا فاتَ سَماهْ

٥ خُبَثاءُ ٱلْقَلْبِ كُنّا مُسْتَحِقِّينَ ٱلْغَضَبْ
فَأَتانا وَفَدانا مِنْ عَذابٍ فِي ٱللَّهَبْ
يا أُلِي ٱلْآثامِ أَصْغُوا وٱعْرِفُوا هَذا ٱلسَّبَبْ

٦ إِرْفَعُوا ٱلْأَيْدِي وَصَلُّوا وٱشْكُرُوا رَبَّ ٱلْهُدى
وٱطْلُبُوا عَفْوًا وَظَلُّوا قائِلِينَ سُبْحانَا
قَدْ قَبِلْتَ ٱلْمَوْتَ طَوْعًا مُنْقِذًا أَهْلَ ٱلرَّدى

Blumenthal. 7s. آلام المسيح ٧

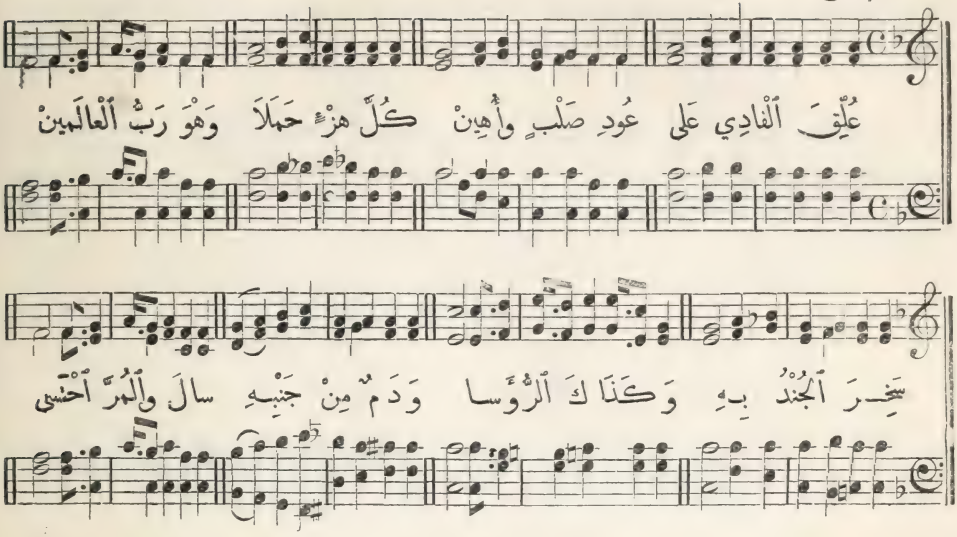

٨٩ الترنيمة التاسعة والثمانون موت المسيح على الصليب

١ عُلِّقَ ٱلْفادِي عَلى عُودِ صَلْبٍ وأُهِينْ
كُلَّ هَزْءٍ حَمَلاَ وَهْوَ رَبُّ ٱلْعالَمِينْ
سَخِرَ ٱلْجُنْدُ بِهِ وَكَذَاكَ ٱلرُّؤَسا
وَدَمٌ مِنْ جَنْبِهِ سالَ وَٱلْمُرَّ ٱحْتَسى

٢ أَسْلَمَ ٱلرُّوحَ وَقَدْ ماتَ مِنْ أَجْلِ ٱلْخطاهْ
مَلِكُ ٱلْكَوْنِ رَقَدْ وَهْوَ سُلْطانُ ٱلْحَياهْ
مُزِّقَ ٱلسَّجْفُ كَما فُتِّحَتْ تِلْكَ ٱلْقُبُورْ
أَظْلَمَتْ شَمْسُ ٱلسَّما شَقَّقَتْ صُمُّ ٱلصُّخُورْ

٣ دُفِنَ ٱلْمُحْيِي ٱلرَّمِيمْ فِي ضَرِيحٍ كَٱلْبَشَرْ
وَٱخْتَفَى ٱلدُّرُّ ٱلنَّظِيمْ ضُمْنَ مَخْتُومِ ٱلْحَجَرْ
حامِلاً ما حِمْلُهُ لاَزِمًا كانَ لَنا
فَتَعالى فَضْلُهُ إِذْ قَدانا كُلَّنا

٤ قامَ فِي ٱلصُّبْحِ ٱلْمُنِيرْ فَجَلاَ لَيْلَ ٱلرَّدَى
مُوفِيًا عَدْلَ ٱلْقَدِيرْ قاهِرًا جَيْشَ ٱلْعِدَى
وَعَلاَ ٱلْعَرْشَ ٱلرَّفِيعْ شافِعًا فِي ٱلْمُؤْمِنِينْ
إِنَّهُ رَبٌّ سَمِيعْ مَنْ دَعاهُ كُلَّ حِينْ

ذكر المسيح ٨ Illinois. L.M.

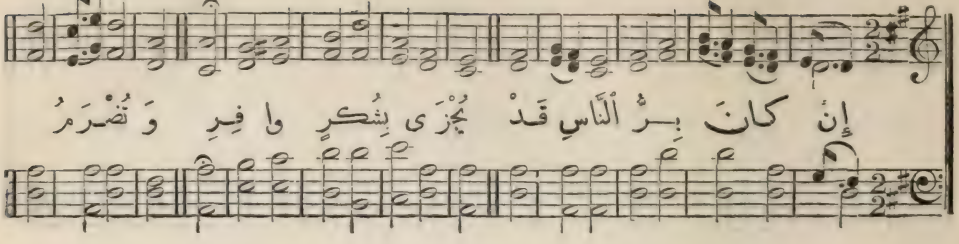

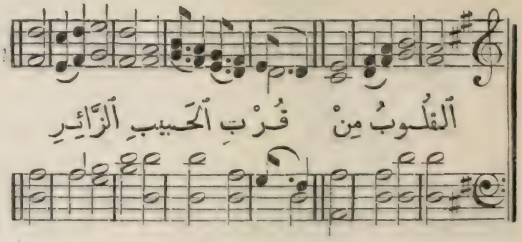

٨٨ (١٦٠) الترنيمة الثامنة والثمانون

ذكر موت المسيح

١ إِنْ كانَ بِرُّ ٱلنَّاسِ قَدْ يُجْزَى بِشُكْرٍ وافِرِ
وَتُضْرَمُ ٱلْقُلُوبُ مِنْ قُرْبِ ٱلْحَبِيبِ ٱلزَّائِرِ

٢ فَهَلْ أَشَدُّ لَهْجَةٍ نُبْدِي بِها ٱلشُّكْرَ ٱلْحَرِي
لِمَنْ فَدانا مائِتًا كَمُذْنِبٍ وَهُوَ ٱلْبَرِي

٣ فِي وَقْتِ ضِيقِ نَفْسِهِ فِي ساعَةِ ٱلْهَوْلِ ٱلْعَظِيمْ
آلامُ صَلْبٍ ما أَبَى حُبًّا بِتَخْلِيصِ ٱلْأَثِيمْ

٤ ما أَعْظَمَ ٱلْحُبَّ ٱلَّذي أَظْهَرَهُ لِشَعْبِهِ
بِأَمْرِهِ أَنْ يَذْكُرُوا لِلدَّهْرِ أَمْرَ صَلْبِهِ

٥ فَكَيْفَ لَا نَذْكُرُهُ مُحْتَمِلًا عارَ ٱلصَّلِيبْ
لِكَيْ يَحِلَّ ساكِنًا قُلُوبَنا هَذا ٱلْحَبِيبْ

٦ فَلا يَكُونُ شُغْلُها إِلَّا لِوَجْهِهِ ٱلْكَرِيمْ
وَلَا تَحُطُّ فَوْقَها غَيْرَ ٱسْمِهِ ٱلسَّامِي ٱلْعَظِيمْ

يا مسيح الله ١١ 11s.

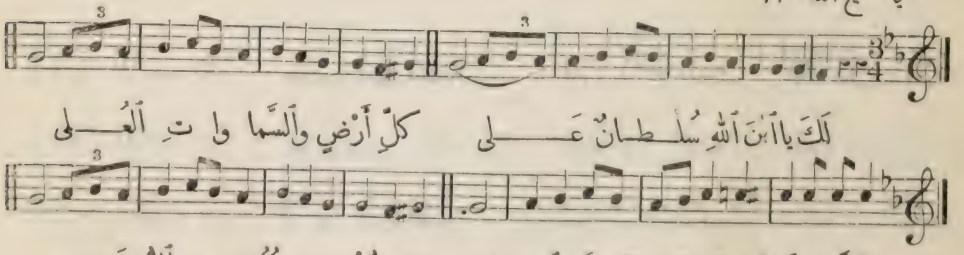

Luella. 11s. مسيح الله ١١

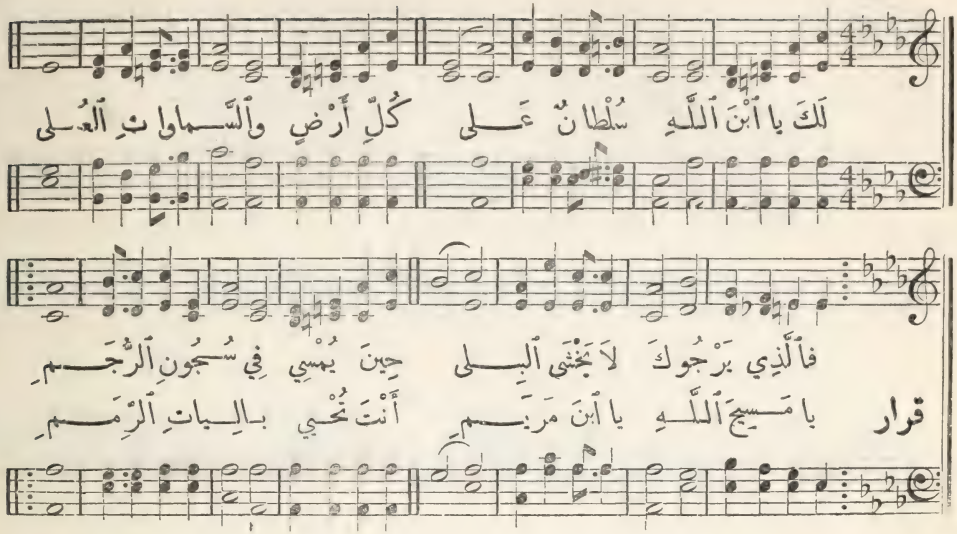

٨٧ الترنيمة السابعة والثمانون — المسيح مصدر الحياة

١ لَكَ يا ٱبْنَ ٱللهِ سُلْطانٌ عَلى
كُلِّ أَرْضٍ وَٱلسَّماواتِ ٱلْعُلى
فَٱلَّذِي يَرْجُوكَ لاَ يَخْشَى ٱلْبِلى
حِينَ يُمْسِي فِي سُجُونِ ٱلرُّجَمِ

قرار

يا مَسِيحَ ٱللهِ يا ٱبْنَ مَرْيَمِ
أَنْتَ تُحْيِي بِٱلْيَاتِ ٱلرِّمَمِ

٢ قَدْ أَمَتَّ ٱلْمَوْتَ فِي مَوْتِ ٱلصَّلِيبْ
وَأَخَذْتَ ٱلْقَبْرَ بِٱلدَّفْنِ ٱلْعَجِيبْ

يا حَبِيبِي يَوْمَ يَنَادِي ٱلْحَبِيبْ
وَمُجِيرِي يَوْمَ حَشْرِ ٱلْأُمَمِ

٣ قالَ سُكَّانُ ٱلْعُلى أَهْلُ ٱلنُّقاهْ
إِذْ رَأَوْا قُدُّوسَهُمْ بَيْنَ ٱلْخُطاهْ
يا حَيَاةَ ٱلْكُلِّ يا كُلَّ ٱلْحَيَاهْ
ذُقْتَ عَنَّا ٱلْمَوْتَ بَعْدَ ٱلْأَلَمِ

٤ هَلِّلُويا هَلِّلُويا هَلِّلُوا
هَلِّلُويا هَلِّلُويا هَلِّلُوا
هَلِّلُويا هَلِّلُويا هَلِّلُوا
قَدْ فَدَانا وَٱشْتَرَانا بِٱلدَّمِ

يسوع قد أحبّنا ٨ و٦ O how I love Jesus. C.M.

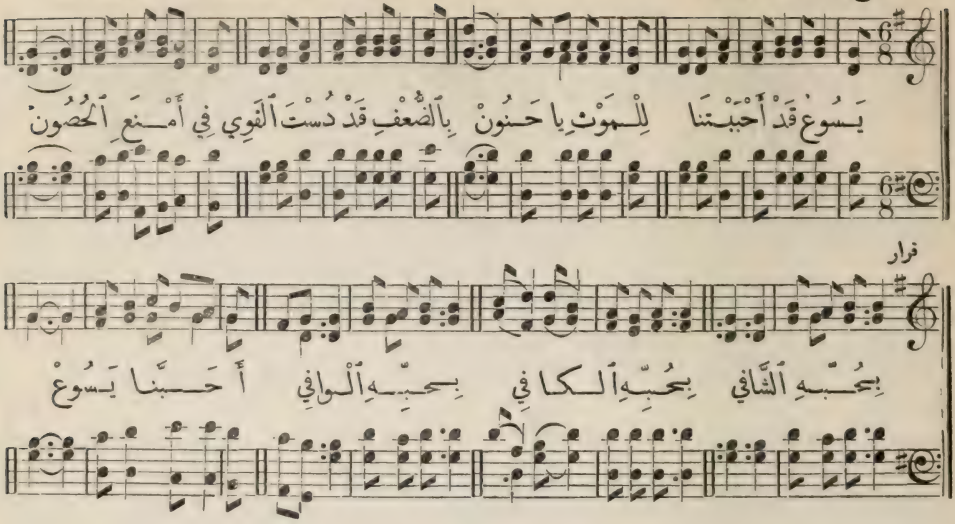

٨٦ الترنيمة السادسة والثمانون اظهار مجد المسيح بآلامه

١ يَسُوعُ قَدْ أَحْبَبْتَنَا لِلْمَوْتِ يَا حَنُونْ
بِالضُّعْفِ قَدْ دُسْتَ الْقَوِي فِي أَمْنَعِ الْحُصُونْ

قرار

بِحُبِّهِ الشَّافِي بِحُبِّهِ الْكَافِي
بِحُبِّهِ الْوَافِي أَحَبَّنَا يَسُوعْ

٢ هَاجَ عَلَيْكَ الْخَصْمُ فِي ذَاكَ الْأَسَى الْعَمِيقْ
بِالرُّعْبِ وَالشِّدَّةِ وَالْ تَرْكِ بِلَا رَفِيقْ

٣ فَكُلَّ ذَا قَاسَيْتَ مِنْ أَجْلِ خَطَايَانَا
وَإِنْ نَسِيناكَ فَمَا كُنْتَ لَتَنْسَانَا

٤ قَاسَيْتَ هَوْلَ الْمَوْتِ إِذْ سُمِّرْتَ بِالصَّلِيبْ
أَمْوَاجُهُ عَجَّتْ عَلَى رَأْسِكَ يَا حَبِيبْ

٥ وَهَكَذَا أَكْمَلْتَ مَا نَحْنُ بِهِ نَغَنَّى
فِي الرَّاحَةِ الْعُظْمَى الَّتِي فِي مَجْدِكَ الْأَسْنَى

الحث على الحمد ٨ Park Street. L.M.

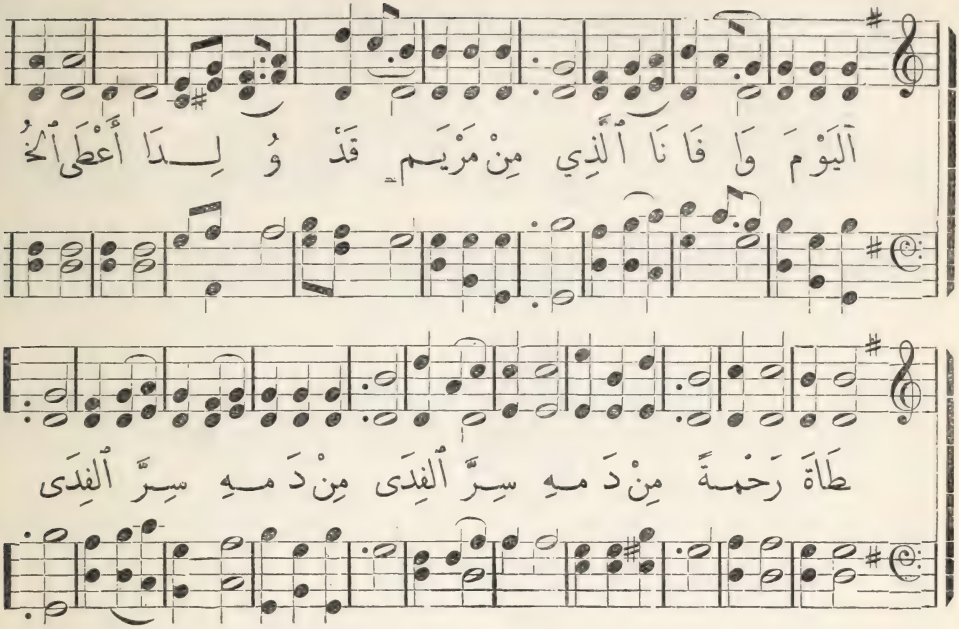

٨٥ (٤٥) الترنيمة الخامسة والثمانون بركات اتيان المسيح

١ أَلْيَوْمَ وافانا اَلَّذِي مِنْ مَرْيَمِ قَدْ وُلِدَا
أَعْطَى اَلْخُطَاةَ رَحْمَةً مِنْ دَمِهِ سِرَّ اَلْفِدَى

٢ فِي مَوْتِهِ أَعْطَى لَنَا كَنْزَ اَلْحَياةِ اَلْمُقْتَنَى
فَلْنَتَّبِعْـهُ أَنَّهُ يُعْطِي مَواهِبَ اَلْغِنَى

٣ قُومُوا نُمَجِّدِ اَسْمَهُ بِكُلِّ أَلْحانِ اَلنَّشِيدْ
لِأَنَّهُ أَدْخَلَنَـا فِي نِعْمَةِ اَلْعَهْدِ اَلْجَدِيدْ

٤ فَهُوَ يُنادِي قائِلاً يا خاطِئِينَ أَقْبِلُوا
فَكُلُّ آثٍ بِدَمِهِ مِنَ اَلْخَطايا يُغْسَلُ

اليوم السعيد ٨ و٦ Antioch. C.M.

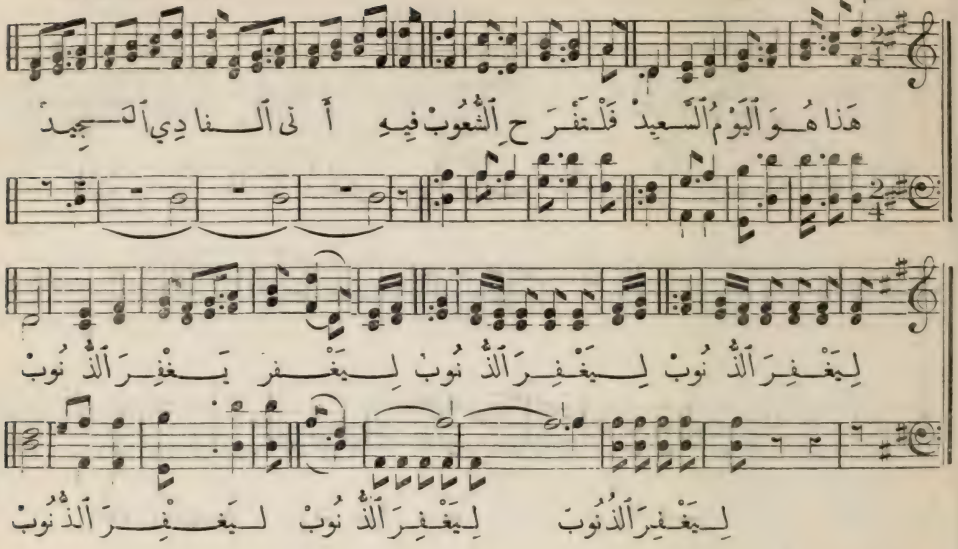

٨٤ (٤٦) الترنيمة الرابعة والثمانون ميلاد المسيح

١ هَذا هُوَ ٱلْيَوْمُ ٱلسَّعِيدْ
فَلْتَفْرَحِ ٱلشُّعُوبْ
فِيهِ أَتَى ٱلْفادِي ٱلْمَجِيدْ
لِيَغْفِرَ ٱلذُّنُوبْ

٢ هَذا هُوَ ٱلْيَوْمُ ٱلْعَظِيمْ
وَبَهْجَةُ ٱلْأَزْمانْ
نِلْنا بِهِ ٱلْوَعْدَ ٱلْأَمِينْ
بِرَحْمَةِ ٱلرَّحْمانْ

٣ هَذا هُوَ ٱلْيَوْمُ ٱلَّذِي
وافَتْ بِهِ ٱلْأَمْلاكْ
وَبَشَّرَتْ بِٱلْمُنْقِذِ
فِي ذُرْوَةِ ٱلْأَفْلاكْ

٤ هَذا هُوَ ٱلْيَوْمُ ٱلْمُنِيرْ
بِٱلْكَوْكَبِ ٱلْمُشْرِقْ
فِيهِ أَتَتْ رُسْلُ ٱلْقَدِيرْ
مِنْ آخِرِ ٱلْمَشْرِقْ

٥ هَذا هُوَ ٱلْيَوْمُ ٱلسَّنِي
بِمَوْلِدِ ٱلرَّبِّ
فَسَبِّحُوا ٱلْمَوْلَى ٱلْغَنِي
تَسْبِيحَةَ ٱلْحُبِّ

7s. الملجا الامين ٧

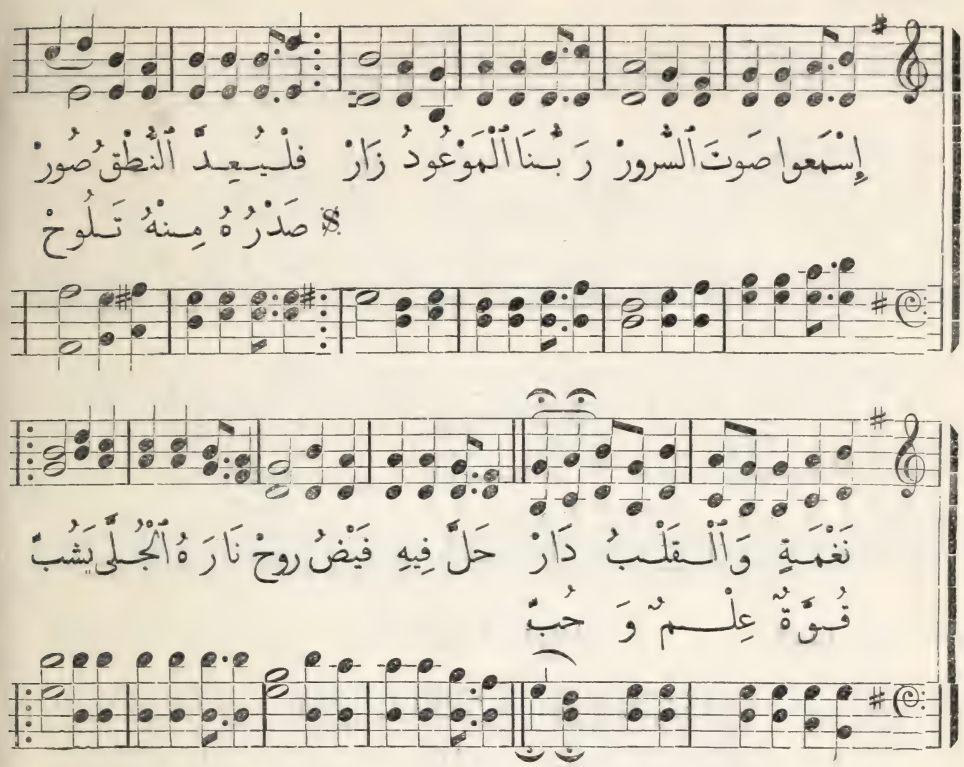

٨٣ (٤٤) الترنيمة الثالثة والثمانون مجد مجيء المسيح الاول

١ إِسْمَعُوا صَوْتَ ٱلسُّرُورْ رَبُّنَا ٱلْمَوْعُودُ زارْ
فَلْيُعِدَّ ٱلنُّطْقُ صُورْ نَغْمَةٍ وَٱلْقَلْبُ دارْ

٢ حَلَّ فِيهِ فَيْضُ رُوحْ نارَهُ ٱلْجُلَّى يَشُبّ
صَدْرُهُ مِنْهُ تَلُوحْ قُوَّةٌ عِلْمٌ وَحُبّ

٣ يُطْلِقُ ٱلْأَسْرَى بِبَاسْ مِنْ لَظَى ٱلسِّجْنِ ٱلشَّدِيدْ
شَقَّ أَبْوابَ ٱلنِّحَاسْ مِثْلَ أَقْفالِ ٱلْحَدِيدْ

٤ جاءَ مِنْ أَسْنَى ٱلسَّما نُورُ أَبْصارِ ٱلْعُقُولْ
فَوْقَ أَجْفانِ ٱلعَمَى مِنْهُ نُورٌ لَا يَحُولْ

٥ جابِرَ ٱلْقَلْبِ ٱلْكَسِيرْ شافِيًا جُرْحَ ٱلنُّفُوسْ
فِيهِ قَدْ غَنَّى ٱلْفَقِيرْ وَٱنْجَلَى ٱلْوَجْهُ ٱلْعَبُوسْ

٦ بِكَ تَرْتِيلُ ٱلْهَنا لَاقَ يا رَبِّ ٱلسَّلامْ
فِي ٱلْعُلَى حَتَّى ٱلدُّنَى لِٱسْمِكَ ٱلسَّامِي ٱلْمَقامْ

رنّ صوتٌ ٨ و ٧ Harwell. 8s. & 7s.

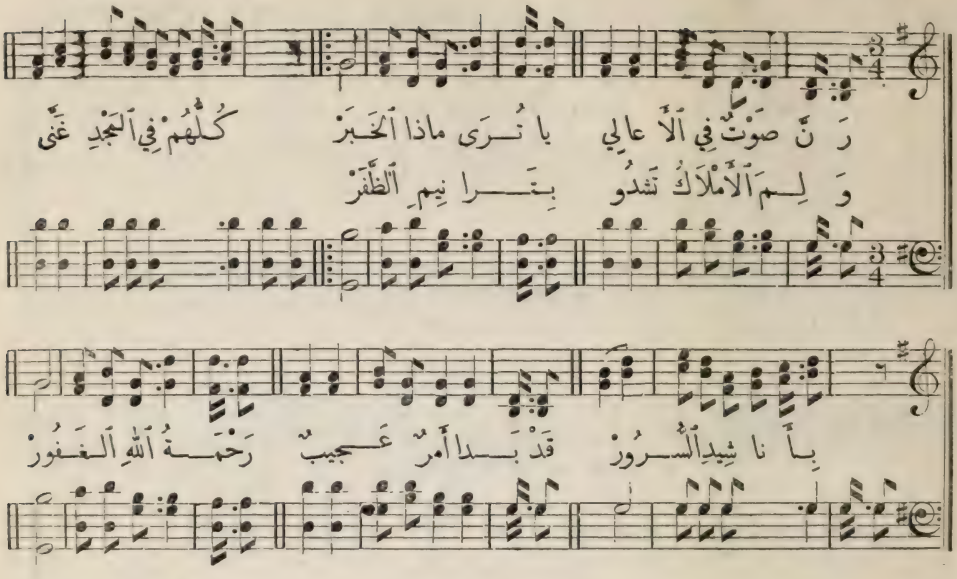

٨٢ الترنيمة الثانية والثمانون التهليل بميلاد المسيح

١ رَنَّ صَوْتٌ فِي ٱلْأَعَالِي يَا تُرَى مَاذَا ٱلْخَبَرْ
وَلِمَ ٱلْأَمْلَاكُ تَشْدُو بِتَرَانِيمِ ٱلظَّفَرْ
كُلُّهُمْ فِي ٱلْمَجْدِ غَنَّى بِأَنَاشِيدِ ٱلسُّرُورْ
قَدْ بَدَا أَمْرٌ عَجِيبٌ رَحْمَةُ ٱللهِ ٱلْغَفُورْ

٢ أَيُّهَا ٱلرُّعَاةُ هُبُّوا وَٱنْظُرُوا ٱلرَّبَّ ٱلْمَجِيدْ
إِنَّهُ قَدْ صَارَ طِفْلًا بِٱتِّضَاعٍ كَٱلْعَبِيدْ
مَجِّدُوهُ هَلِّلُويَا مَجِّدُوهُ فِي ٱلْعُلَا
مَجِّدُوهُ هَلِّلُويَا إِنَّهُ فَادِي ٱلْمَلَا

٣ فَعَلَى ٱلْأَرْضِ سَلَامٌ وَسُرُورٌ لِلْبَشَرْ
إِذْ أَتَى ٱلْفَادِي ٱلْمَسِيحُ ٱلْمُنْتَظَرْ
فَلْيَرِنَّ ٱلصَّوْتُ دَوْمًا مَعَ قِيَاثِيرِ ٱلذَّهَبْ
هَلِّلُويَا قَدْ فَدَانَا وَلَنَا ٱلْبِرَّ وَهَبْ

٤ وُلِدَ ٱلْفَادِي وَضِيعًا وَهُوَ ٱلرَّبُّ ٱلْمَسِيحْ
فَٱلسَّمَا وَٱلْأَرْضُ تُبْدِي لِٱسْمِهِ ٱلسَّامِي ٱلْمَدِيحْ
فَٱقْبَلُوا مَنْ قَدْ تَسَمَّى مِنْ إِلَهِنَا ٱلْكَرِيمْ
بِنَبِيٍّ وَمَلِيكٍ ثُمَّ كَاهِنٍ عَظِيمْ

٥ فَتَعَالَوْا يَا خُطَاةً وَٱعْرِفُوا ٱلرَّاعِي ٱلْأَمِينْ
وَٱجْعَلُوا ٱسْمَهُ رَجَاءً وَٱعْبُدُوهُ طَائِعِينْ
مَنْ يَذُقْ أَفْرَاحَ هَذَا وَيَرَى نُورَ سَنَاهُ
سَيُغَنِّي فِي ٱلْأَعَالِي هَلِّلُويَا لِلْإِلَهْ

Herald Angels. 8s. & 7s.

ترنيمة الملائكة ٨ و ٧

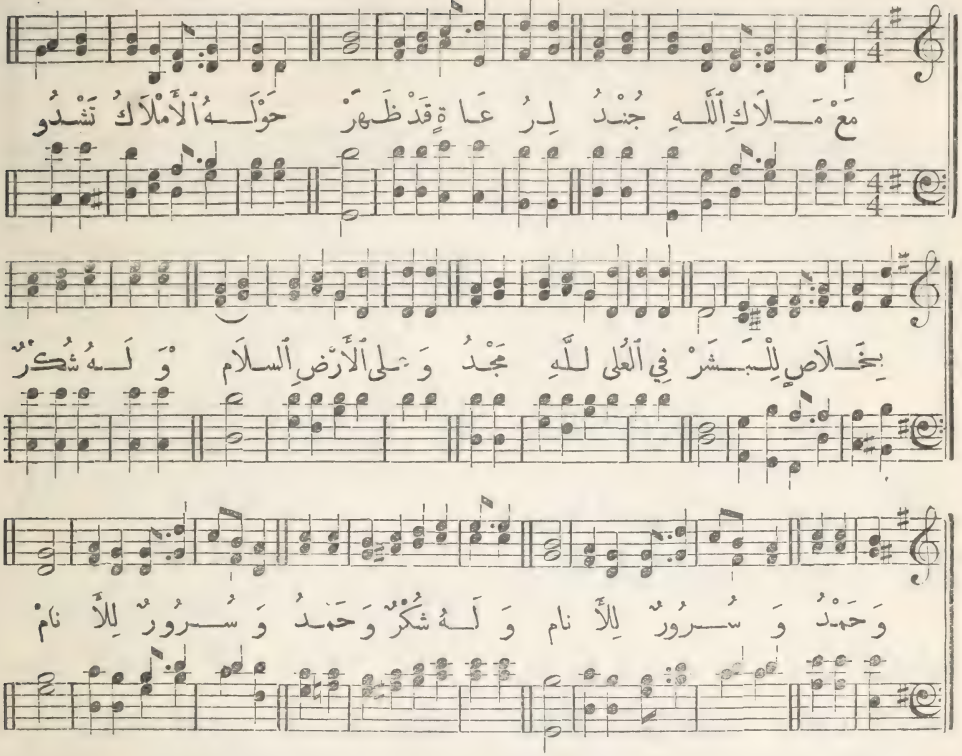

٨١ الترنيمة الحادية والثمانون — الابتهاج بولادة المسيح

١ مَعْ مَلاَكِ ٱللّٰهِ جُنْدُ لِرُعَاةٍ قَدْ ظَهَرْ
حَوْلَهُ ٱلأَمْلاَكُ تَشْدُو بِخَلاَصٍ لِلْبَشَرْ
فِي ٱلْعُلَى لِلّٰهِ مَجْدُ وَعَلَى ٱلأَرْضِ ٱلسَّلاَمْ
وَلَهُ شُكْرٌ وَحَمْدُ وَسُرُورٌ لِلأَنَامْ

٢ إِسْمَعُوا لَحْنَ ٱلثَّنَاءْ مِنْ جُنُودٍ فِي عُلاَهْ
بِقَيَاثِيرِ ٱلسَّمَاءْ سَبِّحُوا ٱلرَّبَّ ٱلإِلَهْ

وُلِدَ ٱلْيَوْمَ ٱلْمَسِيحُ مُضْجَعًا فِي ٱلْمِذْوَدِ
مُلْكُهُ مُلْكٌ صَحِيحُ دَائِمٌ لِلأَبَدِ

٣ تَارِكًا مَجْدَ عُلاَهُ وَتَرَائِيمَ ٱلصَّفَا
مُشْرِقًا شَمْسَ سَنَاهُ بِجَنَاحَيْهَا ٱلشِّفَا
فَهَلُمِّي يَا بَرَايَا وَٱرْفَعِي صَوْتَ ٱلْمَدِيحْ
هُوَذَا ٱلْمَاحِي ٱلْخَطَايَا رَبُّنَا ٱلْفَادِي ٱلْمَسِيحْ

Remsen, C.M.

اكرام المسيح ٨ و٦

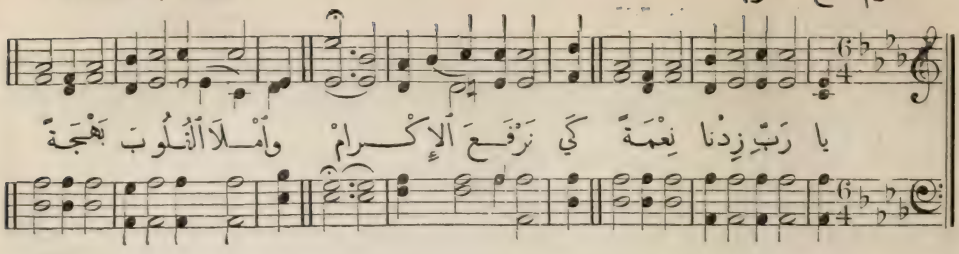

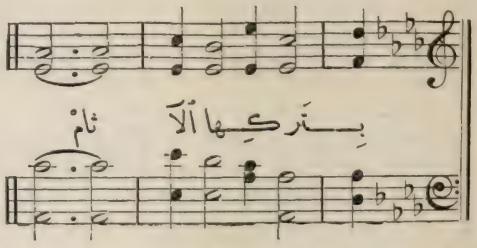

وَلْنَجْتَهِدْ فِي مَدْحِهِ بِالقَلْبِ وَالفَمِ

٣ قَدْ تَرَكَ المَجْدَ الرَّفِيعْ إِذْ كانَ فِي المَجْدِ
وَانْقادَ كالكَبْشِ الوَدِيعْ لِلصَّلْبِ وَالذَّمِّ

٨٠ (١٠٠) الترنيمة الثمانون

تمجيد للفادي

١ يا رَبِّ زِدْنا نِعْمَةً كَيْ نَرْفَعَ الإِكْرامْ
وَأَمْلأَ القُلُوبَ بَهْجَةً بِتَرْكِها الآثامْ

٢ وَلْنَأْتِ لِلمَجْدِ الَّذِي قَدْ جادَ بِالدَّمِ

٤ فَهُوَ لَنا الفادِي الرَّحِيمْ وَرَئِيسُ الأَحْبارْ
فِي اللهِ مأْمُونٌ عَظِيمْ لِيَرْفَعَ الأَوْزارْ

٥ بِما أَتَلْقى فِي جِسْمِهِ يَقْدِرُ أَنْ يُعِينْ
فَالشُّكْرُ يُهْدَى لِاسْمِهِ وَالمَجْدُ كُلَّ حِينْ

تابع ترنيمة ٧٩

٢ شَمْسُ بِرٍّ ذُو جَمالِ كَوْكَبُ الصُّبْحِ المُنِيرْ
وَحْدَهُ حاوِي الكَمالِ ما لَهُ أَصْلاً نَظِيرْ
غالِبٌ فَرْدٌ قَدِيرٌ لَقَبُوهُ بِالأَسَدْ
مَلْجَأٌ فادٍ نَصِيرٌ هَلِّلُويا هَلِّلُويا صَخْرُنا الحَيُّ الصَّمَدْ
أَصْلُ داوُدَ الرَّحِيمْ أَصْلُ داوُدَ الرَّحِيمْ
نَسْلُهُ البَرُّ الأَمِينْ نَسْلُهُ البَرُّ الأَمِينْ
حَبْرُ حَبْرِنا السَّامِي الكَرِيمْ نُورُ نُورِ كُلِّ العالَمِينْ
أُوصَنّا أُوصَنّا

٣ قُمْ وَنَغِّمْ يا مُرَنِّمْ بِاسْمِ فادِينا الحَبِيبْ
بِرَخِيمِ اللَّحْنِ عَظِّمْ ذَلِكَ الشَّخْصَ العَجِيبْ
بِرُّنا المُغْنِي الرَّؤُوفُ صاحِبُ اللُّطْفِ البَدِيعْ
كَلِمَةُ اللهِ العَطُوفُ هَلِّلُويا هَلِّلُويا رَبُّنا الرَّاعِي الوَدِيعْ
سَبِّحُوهُ مَجِّدُوهُ سَبِّحُوهُ مَجِّدُوهُ
يا جَمِيعَ المُؤْمِنِينْ يا جَمِيعَ المُؤْمِنِينْ
قَدِّسُوهُ كَرِّمُوهُ بارِكُوهُ كُلَّ حِينْ
أُوصَنّا أُوصَنّا

٧٩ الترنيمة التاسعة والسبعون . ترنيمة الميلاد Christmas Anthem "Lo Descending."

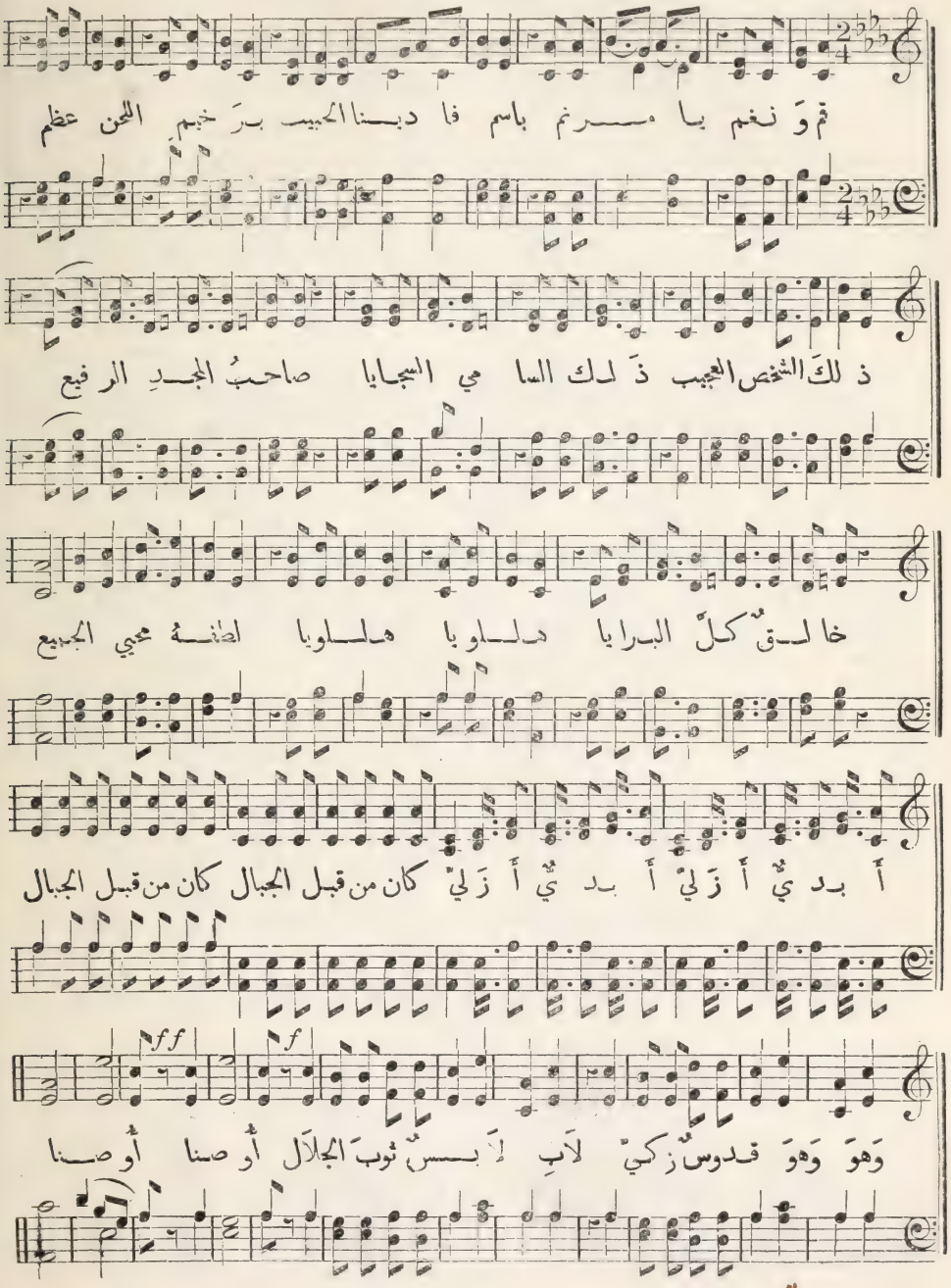

Syrian Air. 8s. & 7s. قم ونغم ٨ و ٧

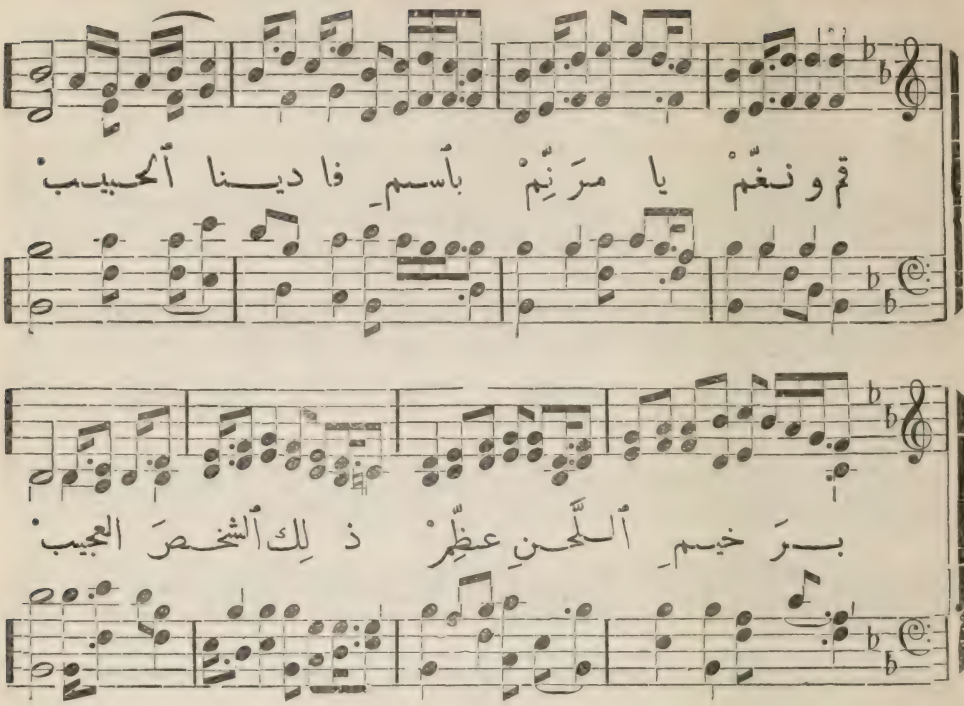

٧٨ (٢٢٢) الترنيمة الثامنة والسبعون القاب المسيح

١ قُمْ ونَغِّمْ يا مُرَنِّمْ بِاسْمِ فادِينا الحَبِيبْ
بِرَخِيمِ اللَّحْنِ عَظِّمْ ذَلِكَ الشَّخْصَ العَجِيبْ
ذَلِكَ السَّامِي السَّجايا صاحِبُ المَجْدِ الرَّفِيعْ
خالِقٌ كُلَّ البَرايا لُطْفُهُ مُحْيِي الجَمِيعْ

٢ أَبَدِيٌّ أَزَلِيٌّ كانَ مِنْ قَبْلِ الجِبالْ
وَهُوَ قُدُّوسٌ زَكِيٌّ لابِسٌ ثَوْبَ الجَلالْ
شَمْسُ بِرٍّ ذُو جَمالٍ كَوْكَبُ الصُّبْحِ المُنِيرْ
وَحْدَهُ حاوِي الكَمالِ ما لَهُ أَصْلاً نَظِيرْ

٣ غالِبٌ فَرْدٌ قَدِيرٌ لَقَّبُوهُ بِالأَسَدْ
مَلْجَأٌ فادٍ نَصِيرٌ صَخْرُنا الحَيُّ الصَّمَدْ
أَصْلُ داوُدَ الرَّحِيمُ نَسْلُهُ البَرُّ الأَمِينْ
حَبْرُنا السَّامِي الكَرِيمُ نُورُ كُلِّ العالَمِينْ

٤ بِرُّنا المُغْنِي الرَّؤُوفُ صاحِبُ اللُّطْفِ البَدِيعْ
كَلِمَةُ اللهِ العَطُوفُ رَبُّنا الرَّاعِي الوَدِيعْ
سَبِّحُوهُ مَجِّدُوهُ يا جَمِيعَ المُؤْمِنِينْ
قَدِّسُوهُ كَرِّمُوهُ بارِكُوهُ كُلَّ حِينْ

Belmont. 8s. & 7s. قوة المسيح ٨ و ٧

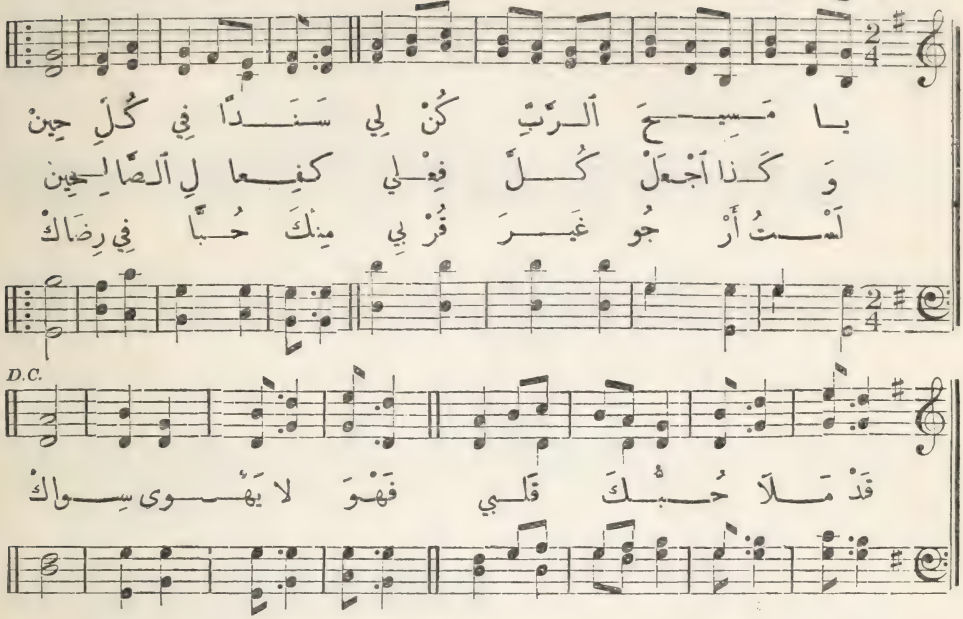

٧٧ الترنيمة السابعة والسبعون — المسيح مصدر القوة

١ يا مسيحَ الرَّبِّ كُنْ لِي سَنَدًا فِي كُلِّ حِينْ
وَكَذا اجْعَلْ كُلَّ فِعْلِي كَفِعالِ الصَّالِحِينْ
قَدْ مَلاَ حُبُّكَ قَلْبِي فَهْوَ لاَ يَهْوَى سِواكْ
لَسْتُ أَرْجُو غَيْرَ قُرْبِي مِنْكَ حُبًّا فِي رِضاكْ

٢ أَنْتَ مَقْصُودِي وَفَخْرِي بَيْنَ قَوْمِي أَجْمَعِينْ
سَيِّدِي إِنَّكَ ذَخْرِي فِي بَلاَئِي لِي مُعِينْ
قَدْ أَعَدْتَ الْمَيْتَ حَيًّا وَكَذا الأَعْمَى بَصِيرْ
وَتَقِيلُ الْحِمْلِ أَعْيا فَلَهُ كُنْتَ نَصِيرْ

٣ وَكَذَا الأَبْرَصُ نالا مِنْكَ فِي الْحالِ شِفاهْ
وَكَذَا الْمُقْعَدُ حالا حَمَلَتْهُ قَدَماهْ
بِكَ آمَنَّا وَسُدْنا وَأَمِنَّا مِنْ خَطَرْ
وَلَكَ الشُّكْرَ أَعَدْنا أَيُّها الْفادِي الْبَشَرْ

شمس البرّ ٨ و ٧ Guide us, Saviour. 8s. & 7s.

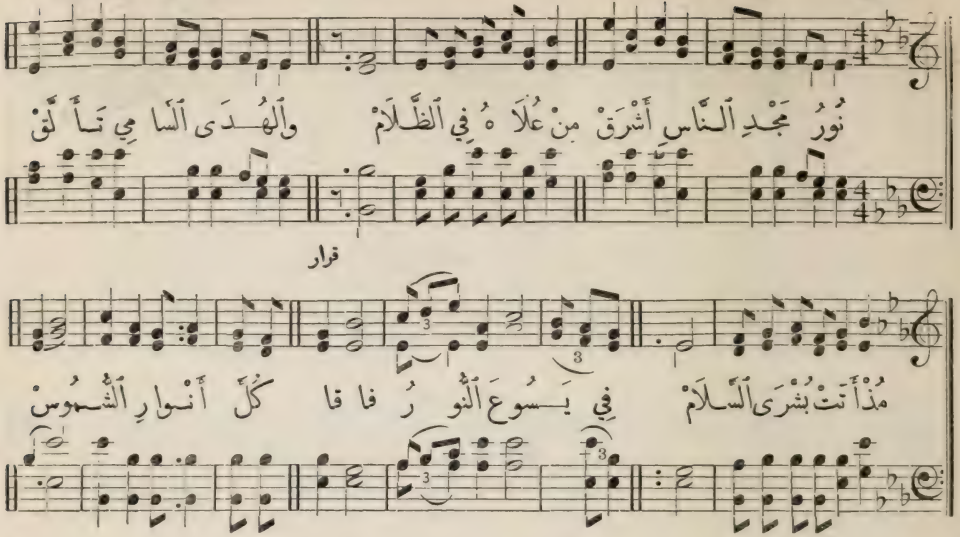

٧٦ الترنيمة السادسة والسبعون

يسوع النور الحقيقي

١ نُورُ مَجْدِ النَّاسِ أَشْرَقْ مِنْ عُلَاهُ فِي الظَّلَامْ
وَالْهُدَى السَّامِي تَأَلَّقْ مُذْ أَتَتْ بُشْرَى السَّلَامْ

قرار

فِي يَسُوعَ النُّورُ فَاقَا كُلَّ أَنْوَارِ الشُّمُوسْ
وَهْوَ لِلْأَبْصَارِ رَاقَا بَلْ حَيَاةٌ لِلنُّفُوسْ

٢ نُورُهُ عِلْمٌ تَجَلَّى وَعَزَاءٌ فِي الْقُلُوبْ
حَيْثُ حَلَّ الْجَهْلُ وَلَّى وَهَدَانَا فِي الْخُطُوبْ

٣ نُورُهُ الْمُعْطِي السَّلَامَهْ مُذْ بَدَا ضَاءَ الْوُجُودْ
فِي التَّجَلِّي وَالْقِيَامَهْ قَدْ تَبَدَّى وَالصُّعُودْ

٤ وَجْهُهُ الْبَاهِي تَرَاهُ فِي الْأَعَالِي كُلُّ عَيْنْ
شَمْسُ فِرْدَوْسٍ سَنَاهُ فَاقَ نُورَ النَّيِّرَيْنْ

٥ قَدْ جَرَى ذَا النُّورُ يَسْطَعْ مِنْ بِلَادٍ لِبِلَادْ
سَيُنِيرُ الْكَوْنَ أَجْمَعْ فِي الرَّوَابِي وَالْوِهَادْ

Precious Promise 8s. & 7s. نور العالم ٨ و ٧

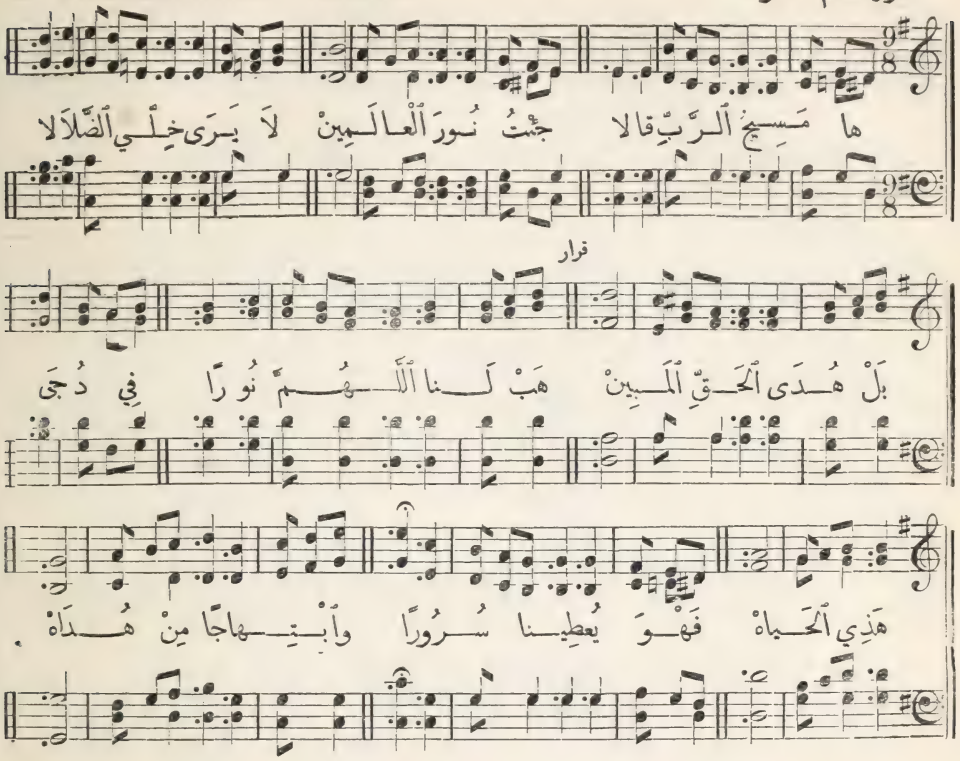

٧٥ الترنيمة الخامسة والسبعون المسيح نور العالم

١ ها مَسِيحُ الرَّبِّ قالا جِئْتُ نُورَ الْعالَمِينْ
لاَ يَرَى خِلِّي الضَّلاَلا بَلْ هُدَى الْحَقِّ الْمُبِينْ

قرار

هَبْ لَنا اللَّهُمَّ نُورًا فِي دُجَى هَذِي الْحَياهْ
فَهُوَ يُعْطِينا سُرُورًا وَابْتِهاجًا مِنْ هُداهْ

٢ يا يَسُوعُ الرَّبَّ حَقِّقْ لِي مَواعِيدَ الْكِتابْ
بِضِياءِ الرُّوحِ مَزِّقْ غَيْمَ شَكٍّ وَارْتِيابْ

٣ فإذا النَّفْسُ اسْتَنارَتْ مِنْكَ ضاءَتْ لِلسِّوَى
مِثْلَ شَمْسٍ قَدْ أَعارَتْ ضَوْءَها بَدْرَ الدُّجَى

٤ مُلْكَ نُورِ الْحَقِّ أَيِّدْ فِي ذُرَى هَذِي الرُّبُوعْ
وَظَلاَمَ الْجَهْلِ بَدِّدْ عَنْ حِمانا يا يَسُوعْ

٥ شَمْسُكَ الْحُسْنَى عَلَيْنا ما لَها أَصْلاً غِيابْ
سَيِّدِي أَسْرِعْ إِلَيْنا قادِمًا فَوْقَ السَّحابْ

S.M. Double. موسى والخروف ٦ و٨

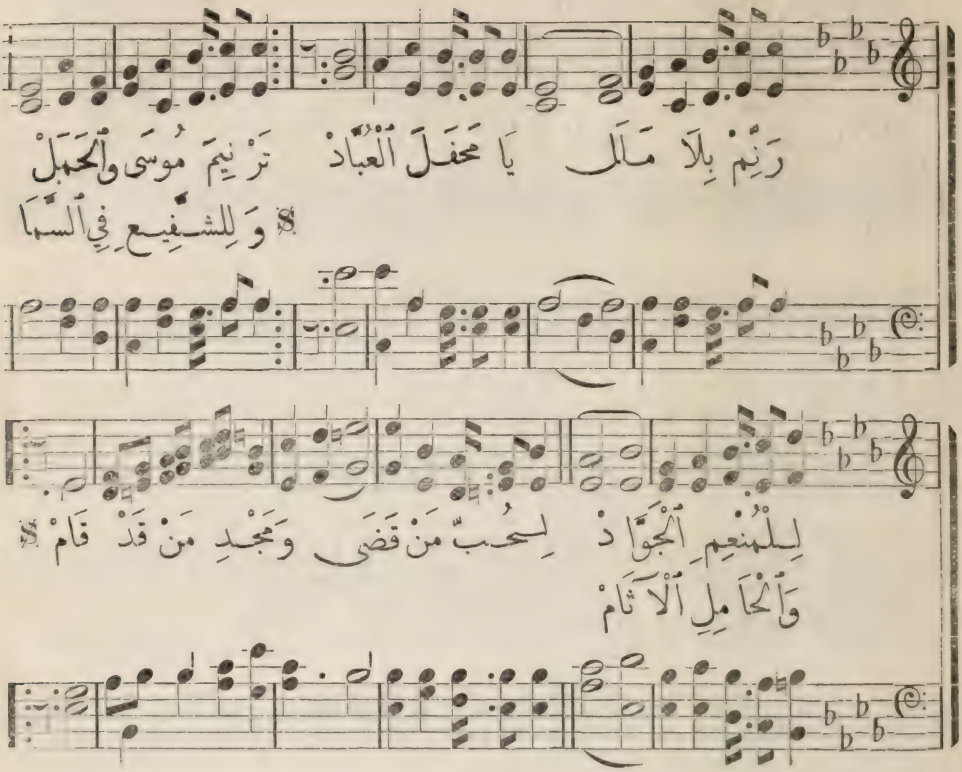

٧٤ الترنيمة الرابعة والسبعون محبة المسيح

١ رَنِّمْ بِلَا مَلَلْ يَا مَحْفَلَ ٱلْعُبَّادْ
تَرْنِيمَ مُوسَى وَٱلْحَمَلْ لِلْمُنْعِمِ ٱلْجَوَّادْ
لِحُبِّ مَنْ قَضَى وَمَجْدِ مَنْ قَدْ قَامْ
وَلِلشَّفِيعِ فِي ٱلسَّمَا وَٱلْحَامِلِ ٱلْآثَامْ

٢ مَنْ حُبُّهُ حَلَا لِلْمُؤْمِنِ ٱلْمُخْتَارْ
إِذْ بِٱسْمِهِ نُدْعَى إِلَى كَنِيسَةِ ٱلْأَبْكَارْ
لِلْمَنْزِلِ ٱلْأَسْنَى يَا أَيُّهَا ٱلسُّيَّاحْ
سِيرُوا بِنَا نِلْنَا ٱلْمُنَى فِي مَحْفَلِ ٱلْأَفْرَاحْ

٣ مَلِيكُنَا ٱلْمَحْبُوبْ هُنَاكَ نَلْقَاهُ
فَتَجْلِي كُلُّ ٱلْكُرُوبْ بِنُورِ مَرْآهُ
نَشْدُو مَعَ ٱلصُّفُوفْ فِي مَرْبَعِ ٱلْأَطْهَارْ
تَرْنِيمَ مُوسَى وَٱلْخَرُوفْ فِي سَائِرِ ٱلْأَدْهَارْ

Glory Hallelujah. 12s. & 6s. عسكر الرحمان ١٢ و٦

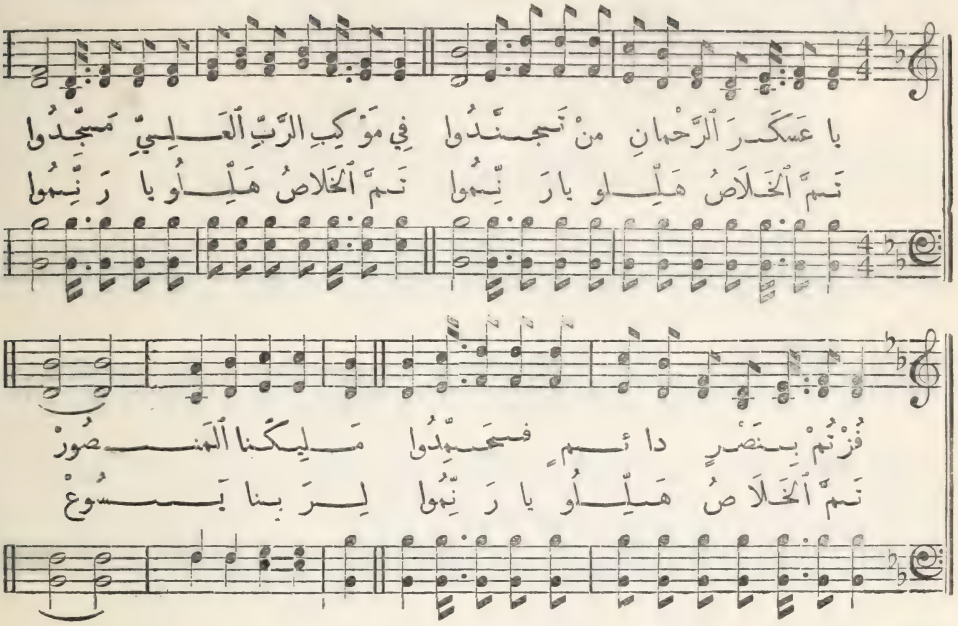

٧٣ الترنيمة الثالثة والسبعون يسوع متمم الخلاص

١ يا عَسْكَرَ ٱلرَّحْمانِ مَنْ تَجَنَّدُوا
في مَوْكِبِ ٱلرَّبِّ ٱلعَلِيِّ مَجِّدُوا
فُزْتُمْ بِنَصْرٍ دائِمٍ فَحَمِّدُوا
مَلِيكَنا ٱلمَنْصُور

قرار

تَمَّ ٱلخَلاصُ هَلِّلُوا يا رَنِّمُوا تَمَّ ٱلخَلاصُ هَلِّلُوا يا رَنِّمُوا
تَمَّ ٱلخَلاصُ هَلِّلُوا يا رَنِّمُوا لِرَبِّنا يَسُوعْ

٢ مَنْ داسَ قُوّاتِ ٱلجَحِيمِ وَٱفْتَدَى
أَسْرَى ٱلهَلاكِ ٱلبائِسِينَ سَرْمَدَا
وَٱقْتادَهُمْ نَحْوَ ٱلعُلَى مُجَدَّدَا
إِحْسانَهُ ٱلمَشْهُورْ

٣ ها صَوْتُ أَجْنادِ ٱلسَّماءِ يا ٱثْنَا
وَٱلحَمْدِ وَٱلتَّسْبِيحِ يَعْلُو مُعْلِنا
لِلرَّبِّ مَجْدًا حَيْثُ قَدْ أَنالَنا
خَلاصَهُ ٱلمَأْثُورْ

٤ وَلْتَهْتِفِ ٱلأَكْوانُ لِٱسْمِهِ ٱلعَظِيمْ
وَلْتَشْهَرِ ٱلأَمْلاكُ جُودَهُ ٱلعَمِيمْ
هَذا مَلِيكُ ٱلنَّصْرِ مَنْ فَدَى ٱلأَثِيمْ
لِمُنْتَهَى ٱلدُّهُورْ

السجود للفادي ٨ و ٦ Jesus died for you. C.M.

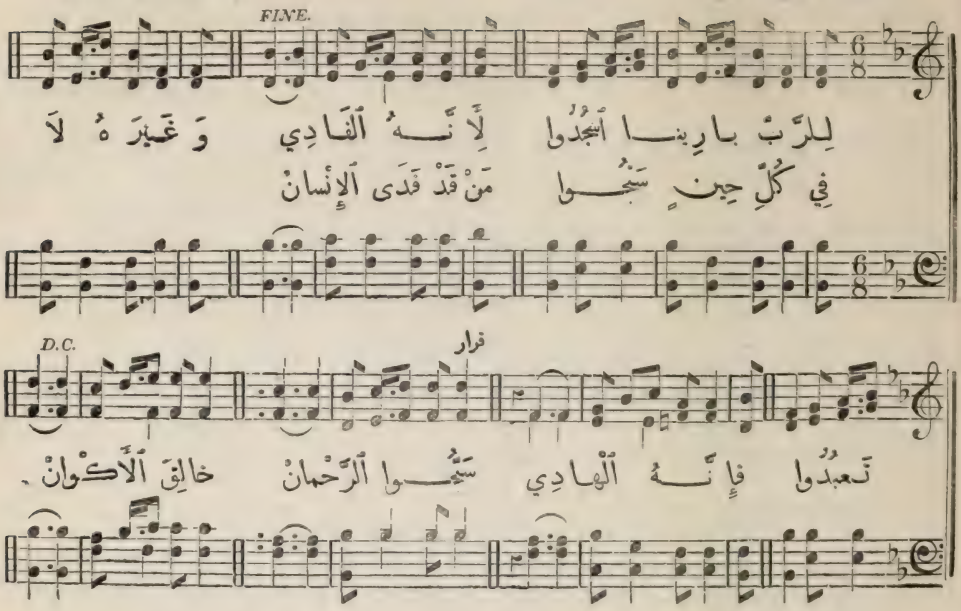

٧٣ (٦٠) الترنيمة الثانية والسبعون — السجود للمسيح

١ لِلرَّبِّ بارِينا اسْجُدُوا لِأَنَّهُ الْفادِي
وَغَيْرَهُ لا تَعْبُدُوا فَإِنَّهُ الْهادِي

قرار

سَبِّحُوا الرَّحْمانْ خالِقَ الأَكْوانْ
فِي كُلِّ حِينٍ سَبِّحُوا مَنْ قَدْ فَدَى الإِنْسانْ

٢ هَذَا ابْنُ داوُدَ الَّذِي قَدْ جاءَ بِالْبُشْرَى
أَعْمالُهُ أَدَّتْ لَهُ شَهادَةً كُبْرَى

٣ أَخْبَرَ عَنْهُ الأَنْبِياء بِالْوَصْفِ والذَّاتِ
وَبارَكَتْهُ الأَنْقِياء مِنْ قَبْلِ أَنْ يَأْتِي

٤ قَدْ قالَ أَقْوالاً بِها يَنْشَقُّ الْقَلْبُ
وَكُلُّ عَيْنٍ نَظَرَتْ جَمالَهُ تَصْبُو

تابع ترنيمة ٧١

٤ أَصْبُو إِلى تَرَنُّمِ الْـ أَمْلاكِ فِي السَّماء
إِذْ يَسْجُدُونَ لِلْعَلِي بِالْحَمْدِ والثَّناء

٥ لَكِنْ بِتَرْنِيمانِهِمْ لا يَرْتَوِي الْقَلْبُ
إِذْ لا يُنالُ قَدْ قَضَى مِنْ أَجْلِنا الرَّبُّ

Secret Prayer. C.M. سبحان تلك العزّة ٨ و٦

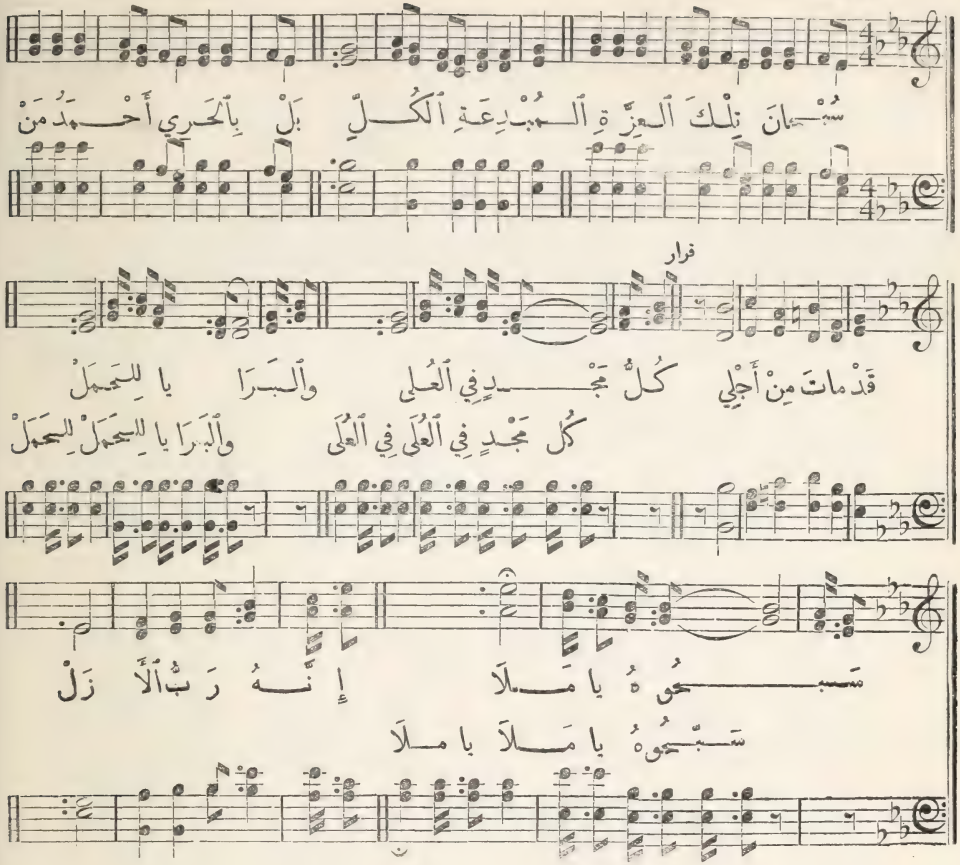

٧١ الترنيمة الحادية والسبعون لذة تسبيحة الفدى

١ سُبْحَانَ تِلْكَ ٱلْعِزَّةِ ٱلْ مُبْدِعَةِ ٱلْكُلِّ
بَلْ بِٱلْحَرِي أَحْمَدُ مَنْ قَدْ مَاتَ مِنْ أَجْلِي

قرار

كُلُّ مَجْدٍ فِي ٱلْعُلَى وَٱلْبَرَايَا لِلْمَمَلْ
سَبِّحُوهُ يَا مَلَا إِنَّهُ رَبُّ ٱلْأَزَلْ

٢ أُحِبُّ أَنْ أُنْشِدَ فِي حِكْمَةِ ذِي ٱلْجَلَالْ
فِي خَلْقِهِ ٱلْإِنْسَانَ وَٱلْ أَشْجَارَ وَٱلْجِبَالْ

٣ لَكِنْ نَشِيدُ ٱلْمُفْتَدِي يَسُوعَ ذِي ٱلْفَضْلِ
أَحْلَى لِسَمْعِي إِذْ قَضَى يَسُوعُ مِنْ أَجْلِي

الوسيط الوحيد ٨ و ٦ "Armies of the Skies." C.M.

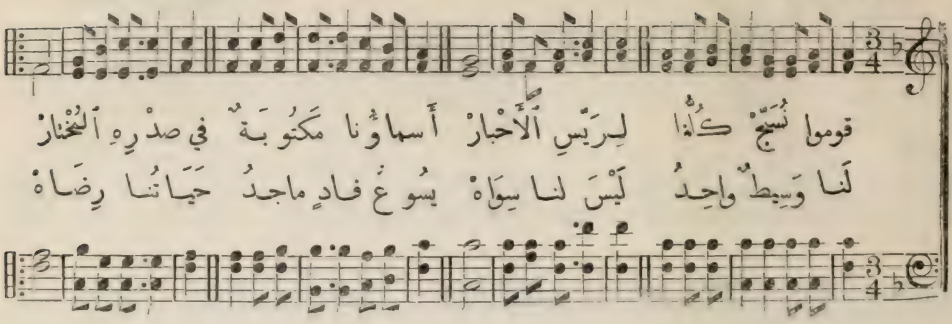

٦٩ (٥٨) الترنيمة التاسعة والستون — كهنوت المسيح

١ قُومُوا نُسَبِّحْ كُلُّنا لِرَبِّ ٱلْأَحْبارْ
أَسْماؤُنا مَكْتُوبَةٌ فِي صَدْرِهِ ٱلْمُخْتارْ

قرار

لَنا وَسِيطٌ واحِدٌ لَيْسَ لَنا سِواهْ
يَسُوعُ فادٍ ماجِدٌ حَياتُنا رِضاهْ

٢ قَدْ غَسَلَتْ دِماؤُهُ أَوْزارَنا هُنا
وَهُوَ هُناكَ شافِعٌ طُولَ ٱلْمَدَى بِنا

٣ إِذْ لَمْ يَزَلْ مُسَرْبَلاً طَبِيعَةَ ٱلْبَشَرْ
يَعْرِفُ ضُعْفَ أَهْلِها وَيَدْفَعُ ٱلْخَطَرْ

٤ لَا سَبَبٌ يَقْدِرُ أَنْ يُخْمِدَ حُبَّ ذاكْ
ماتَ هُنا عَنَّا كَما يَحْيا لَنا هُناكْ

٥ فَلْنَذْكُرِ ٱلْفَضْلَ وَلَا نَسْتَحِي بِٱسْمِهِ
وَلْنَعْتَرِفْ شِفاهُنا بِشُكْرِ حِلْمِهِ

٧٠ (٢٣٥) الترنيمة السبعون — امجاد المسيح

١ في عَرْشِ فادِينا ٱلْبَهاءُ قَدْ حَلَّ وَٱلْجَمالْ
وَرَأْسُهُ مُكَلَّلٌ بِٱلْمَجْدِ وَٱلْكَمالْ

٢ يَفِيضُ يَنْبُوعُ ٱلنِّعَمْ مِنْ شَفَةِ ٱلْقَدِيرْ
وَبَيْنَ أَفْرادِ ٱلْأُمَمْ لَيْسَ لَهُ نَظِيرْ

٣ أَجْمَلُ مِنْ كُلِّ جَمِيلْ وَيَمْلَأُ ٱلسَّما
أَبْقَى إِلَى جِيلٍ فَجِيلْ لَهُ مُرَنِّما

٤ لَوْ كانَ لِي مِنَ ٱلْقُلُوبْ أَلْفٌ فَأُعْطِيها
لِلرَّبِّ عَلَّامِ ٱلْغُيُوبْ مُعْطِي أَمانِيها

"Christmas." C.M. على جبين المقتدي ٨ و٦

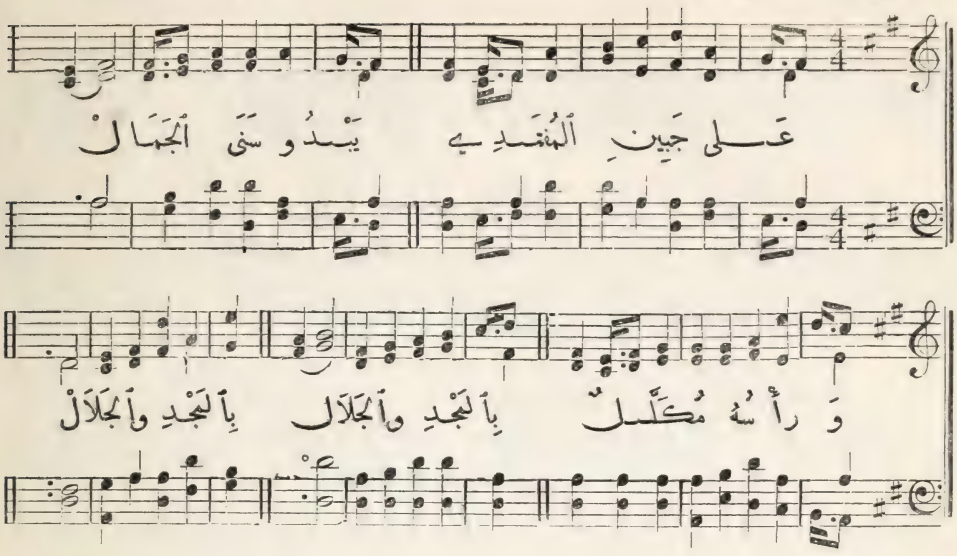

٦٨ (٢٠٨) الترنيمة الثامنة والستون فضل المسيح

١ عَلى جَبينِ ٱلمُقتَدي يَبْدُو سَنى ٱلجَمالْ
وَرأسُهُ مُكَلَّلٌ بِٱلمَجْدِ وٱلجَلالْ

٢ وَفَيْضُ نِعْمَةٍ بَرى فِي ثَغْرِهِ ٱلمُنيرْ
فَما لَهُ بَيْنَ ٱلوَرى أَوْ فِي ٱلسَّما نَظيرْ

٣ لَمَّا رأى ٱلإنْسانَ فِي بَحْرِ ٱلرَّدى قَدْ غاصْ
دَنا إِلَيْهِ مُسْرِعًا بِنِعْمَةِ ٱلخَلاصْ

٤ قَدْ صارَ عَنِّي فِدْيَةً مُخَلِّصي ٱلحَبيبْ
إِذْ ماتَ عَنِّي رافِعًا إِثْمي عَلى ٱلصَّليبْ

٥ شُكْرًا لِمَنْ بُحْبي ٱلوَرى وَمَصْدَرِ ٱلنَّصْرِ
إِذْ حُزْتُ مَنْسُوبًا لَهُ نَصْرًا عَلى ٱلقَبْرِ

٦ يُمْناهُ تَهْدِيني إِلى مَنازِلِ ٱلمَجْدِ
فَمُهْجَتي أُهْدِي لَهُ وَكُلَّ ما عِنْدِي

Coronation C.M. تكليل المسيح ٨ و٦

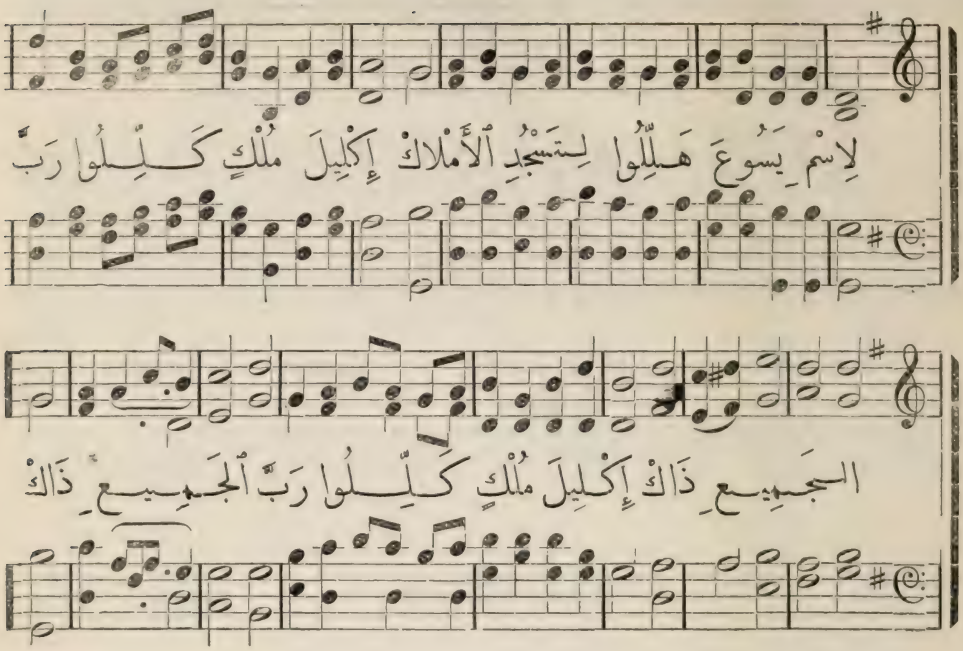

٦٧ (٥٧) الترنيمة السابعة والستون — المسيح رب الجميع

١ لِاسْمِ يَسُوعَ هَلِّلُوا لِتَسْجُدِ ٱلْأَمْلَاكْ
إِكْلِيلَ مُلْكٍ كَلِّلُوا رَبَّ ٱلْجَمِيعِ ذَاكْ

٢ يَا شُهَدَاءَ ٱلْقُدْسِ مَنْ فِي مَجْدِهِ هُنَاكْ
وَافُوا بِتَاجٍ ذِي ثَمَنْ رَبَّ ٱلْجَمِيعِ ذَاكْ

٣ أَيَا خُطَاةً مَا نَسُوا مَرَارَةَ ٱلْهَلَاكْ
لُوذُوا بِهِ وَقَدِّسُوا رَبَّ ٱلْجَمِيعِ ذَاكْ

٤ جَمِيعُ مَنْ فَوْقَ ٱلثَّرَى تَحْتَ ذِرَى ٱلْأَفْلَاكْ
يُكَلِّلُ ٱلْفَادِي ٱلْوَرَى رَبَّ ٱلْجَمِيعِ ذَاكْ

الاسم العزيز ٨ Hursley. L.M.

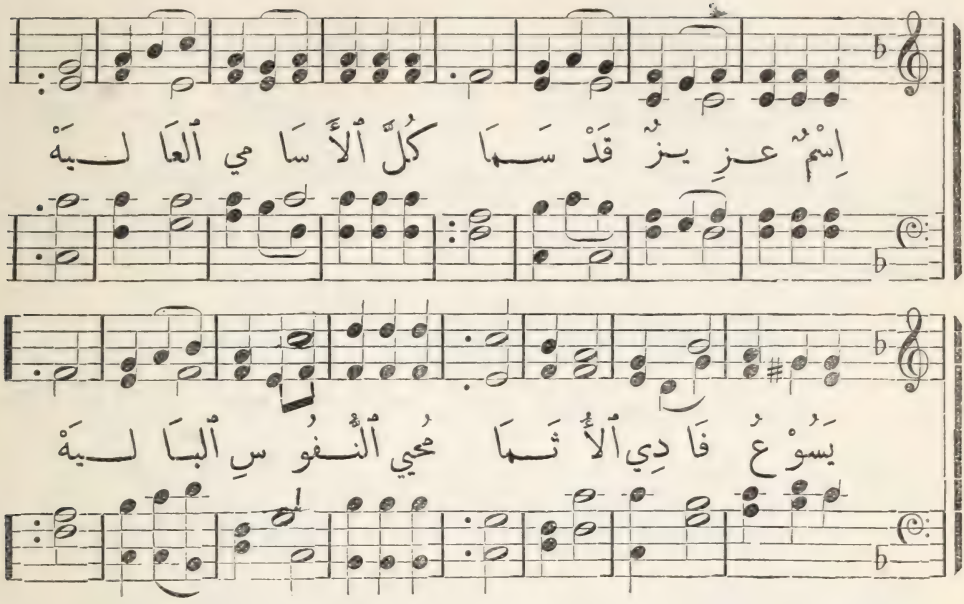

٦٦ (٥٤) الترنيمة السادسة والستون — الخلاص بالمسيح

١ إِسْمٌ عَزِيزٌ قَدْ سَمَا كُلَّ الأَسَامِي العَالِيَهْ
يَسُوعُ فَادِي الأُنَاسِ مُحْيِي النُّفُوسِ البَالِيَهْ

٢ مَنْ يَسْتَطِيعُ فِي الوَرَى عَلَى عِنَادِ حُبِّهِ
أَوْ يَسْتَخِفُّ يَا تُرَى بِمَوْتِهِ وَصَلْبِهِ

٣ يَرْضَى عَلَيْنَا الآبُ مِنْ أَجْلِ ابْنِهِ وَيَرْجِعُ
وَالرُّوحُ مَعَهُ يَقْتَرِنْ إِذْ كَانَ فِينَا يَشْفَعُ

٤ لَيْسَ لِفِكْرِي مِنْ عَزَاء حَتَّى أَرَى الفَادِي اللَّطِيفْ
لِأَنَّ تَالُوثَ السَّمَاء مِنْ دُونِ أَنْ نُفْدَى مُخِيفْ

٥ إِذَا بَدَا وَجْهُ المَسِيحْ يَبْدُو رَجَائِي وَالسُّرُورْ
إِنَّ اسْمَهُ خَوْفِي يُزِيحْ وَجُودُهُ يَمْحُو الشُّرُورْ

٦ إِنَّ اليَهُودَ تَتَّكِلْ عَلَى نَوَامِيسِ الكِتَابْ
وَتَفْخَرُ اليُونَانُ بِالْ حِكْمَةِ لاَ قَوْلِ الصَّوَابْ

٧ أَمَّا أَنَا فَأَفْرَحُ بِذَلِكَ التَّجَسُّدِ
عَلَيْهِ نَفْسِي أَطْرَحُ وَمَوْتُهُ مُعْتَمَدِي

مُطْلِقُ ٱلْأَسْرَى مُنِيرٌ لِلْعَمَى
مُنْهِضٌ لِلْمُقْعَدِينا

٥ يَعْضُدُ ٱلرَّبُّ ٱلْغَرِيبَ ٱلْمُلْتَجِي
وَٱلْيَتَامَى وَٱلْأَرَامِلْ
مُلْكُهُ يَبْقَى إِلَى ٱلدَّهْرِ عَلَى
كُلِّ أَجْيَالِ ٱلْقَبَائِلْ

٦٤ (مز١٢٦) الترنيمة الرابعة والستون

الفرح عند النجاة

١ حِينَ رَدَّ ٱلرَّبُّ مِنْ غُرْبَتِهِ
سَبْيَ صِهْيَوْنَ إِلَيْنَا
صَارَ ذَاكَ ٱللُّطْفُ مِنْ بَهْجَتِهِ
يُشْبِهُ ٱلْحُلْمَ لَدَيْنَا

قرار

مَنْ مَضَى يَبْكِي إِلَى أَرْضٍ لَهُ
حَامِلاً مِبْذَرَ حَبِّ
سَوْفَ يَأْتِي حَامِلاً أَكْدَاسَهُ
ضَاحِكًا مَسْرُورَ قَلْبِ

٢ قِيلَ هَا قَدْ عَظَّمَ ٱلرَّبُّ ٱلْعَلِي
عَمَلاً مَعْ هَؤُلَاءِ
عَظَّمَ ٱلرَّبُّ لَنَا أَعْمَالَهُ
فَفَرِحْنَا بِٱلْفِدَاءِ

٣ رُدَّ يَا رَبُّ إِلَيْنَا سَبْيَنَا
كَٱلسَّوَاقِي فِي ٱلْجَنُوبِ
مَنْ بِدَمْعٍ زَرَعُوا قَدْ حَصَدُوا
بِٱبْتِهَاجٍ فِي ٱلْقُلُوبِ

٦٥ (مز٦٢) الترنيمة الخامسة والستون

الاحتماء بالله

١ إِنَّمَا لِلّٰهِ نَفْسِي ٱنْتَظَرَتْ
وَخَلَاصِي مِنْ لَدُنْهُ
هُوَ لَا غَيْرُ خَلَاصِي صَخْرَتِي
مَلْجَإِي وَٱلْعَوْنُ مِنْهُ

قرار

وَهُوَ مَجْدِي وَخَلَاصِي قُوَّتِي عُمْدَتِي حَقًّا عَلَيْهِ
أَيُّهَا ٱلْقَوْمُ عَلَيْهِ ٱتَّكِلُوا وَٱسْكُبُوا ٱلْقَلْبَ لَدَيْهِ

٢ أَيُّهَا ٱلنَّفْسُ لِرَبِّي ٱنْتَظِرِي
فَرَجَائِي فِيهِ أَجْمَعْ
هُوَ حِصْنِي وَمَلَاذِي مَلْجَإِي
فَأَنَا لَا أَتَزَعْزَعْ

٣ إِنَّمَا ٱلْعِزَّةُ لِلّٰهِ وَيَا
رَبُّنَا مِنْكَ ٱلْمَرَاحِمْ
أَنْتَ لِلنَّاسِ تُجَازِي حَسْبَمَا
فَعَلُوهُ غَيْرَ ظَالِمْ

"Ring the Bells." 11s. & 8s

سبحي يانفسُ ١١ و٨

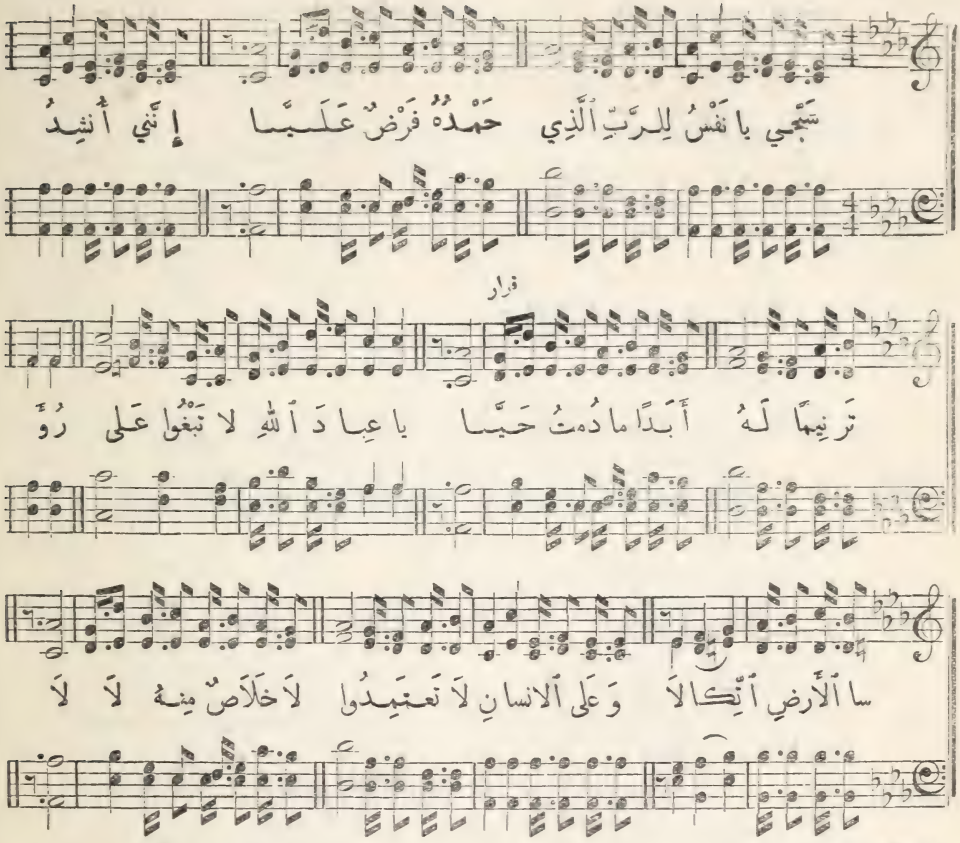

٦٣ (مز١٤٦) الترنيمة الثالثة والستون — بطل الاتكال على بشر

١ سَبِّحي يا نَفْسُ لِلرَّبِّ ٱلَّذِي
حَمْدُهُ فَرْضٌ عَلَيَّا
إِنَّنِي أُنْشِدُ تَرْنِيمًا لَهُ
أَبَدًا ما دُمْتُ حَيَّا

قرار

يا عِبادَ ٱللهِ لا تَبْغُوا على رُؤَسا ٱلأَرْضِ ٱتِّكالاَ
وَعَلَى ٱلإِنْسانِ لاَ تَعْتَمِدُوا لاَ خَلاَصَ مِنْهُ لاَ لاَ

٢ فازَ مَنْ عاضِدُهُ رَبُّ ٱلسَّما
وَبِعَوْنِ ٱللهِ قانِعْ
وَعَلَى ٱلرَّبِّ رَجاهُ إِنَّهُ
لِلسَّما وَٱلأَرْضِ صانِعْ

٣ حافِظُ ٱلْحَقِّ أَمِينٌ واهِبٌ
خُبْزَهُ لِلْجائِعِينا

٦١ (مز ٣١) الترنيمة الحادية والستون

اتكال على الرب وثقة به

١ عَلَيْكَ يا رَبِّي تَوَكَّلْتُ فَلاَ
أَخزَى وَلاَ أَخشى عَلى طُولِ المَدَى
إِلَيَّ أُذْنَيْكَ أَمِلْ
وَكُنْ لِضَعْفِي سَنَدَا

٢ أَستَوْدِعُ اللَّهُمَّ يا مُخَلِّصِي
قَلبي وَرُوحِي كُلَّ حِينٍ فِي يَدَيْكْ
وَقَدْ جَعَلتُ دائِمًا
كُلَّ تَوَكُّلِي عَلَيْكْ

٣ ما أَعظَمَ الجُودَ الَّذِي ذَخَرْتَهُ
لِمَنْ عَلَيْكَ بِالخُصُوصِ اتَّكَلاَ
بِسِتْرِ وَجْهِكَ الَّبِي
تَسْتُرُهُ مُظَلِّلاَ

٤ يا مَعْشَرَ التُّقَوى أَحِبُّوا رَبَّكُمْ
فَالرَّبُّ حافِظُ العُهُودِ وَالذِّمَمْ
وَشَجِّعُوا قُلُوبَكُمْ
بِهِ وَشَدِّدُوا الهِمَمْ

٦٢ (١١٦ مز ١٦) الترنيمة الثانية والستون

الرب نصيب المومنين

١ يا رَبِّ كُنْ لِي حافِظًا إِنِّي عَلى
نُعماكَ أَلقَيْتُ اتِّكالي أَوَّلاَ
ها أَنتَ رَبِّي لَمْ يَكُنْ
غَيْرُكَ خَيْرِي لاَ وَلاَ

٢ اَلرَّبُّ قَد أَبدَى جَمِيعَ اللُّطْفِ فِي
صِدِّيقِهِ أُعْجُوبَةً بَيْنَ المَلاَ
أَوْجاعُ نارِكِيهِ قَدْ
زادَتْ فَكَمْ طالَ البَلاَ

٣ يا حَظَّ مِيراثِي وَكاسِي أَنتَ مَنْ
أَرجُو لِرَدِّ الإِرْثِ لِي مُستَعجِلاَ
قَدْ مُدَّ فِي النَّعْماءِ لِي
حَبْلٌ وَمِيراثِي عَلاَ

٤ بارَكتُ مَوْلاَيَ الَّذِي مِنْ عِنْدِهِ
نُصْحِي وَلِي بِاللَّيْلِ تَأْدِيبُ الكُلَى
مِنْ عَنْ يَمِينِي لَمْ أَزَلْ
أُبْصِرُهُ مُستَقبِلاَ

٥ لِذاكَ قَلبي باتَ مَسْرُورًا بِهِ
وَحَلَّ جِسْمِي مِنْ أَمانٍ مَنْزِلاَ
إِذ لَمْ يَدَعْ نَقِيَّهُ
يَرَى فَسادًا أَوْ بِلَى

صهيون ١٢ و٨ "Brooklyn." H.M.

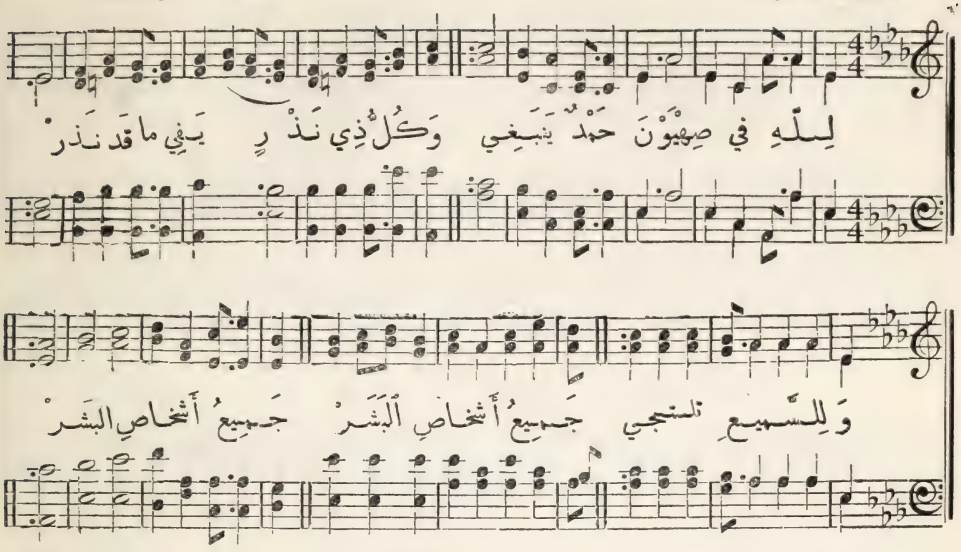

٦٠ (مز ٦٥) الترنيمة الستون مجد الله في خليقته

١ لِلّٰهِ فِي صِهْيَوْنَ حَمْدٌ يَنْبَغِي
وَكُلُّ ذِي نَذْرٍ يَفِي ما قَدْ نَذَرْ
وَلِلسَّمِيعِ تَلْتَجِي
جَمِيعُ أَشْخاصِ الْبَشَرْ

٢ طُوبى لِمَنْ قَرَّبَهُ وَاخْتارَهُ
فَذاكَ دُونَ النَّاسِ فازَ بِالْمُنى
يَشْبَعُ فِي حِماهُ مِنْ
خَيْراتِ بَيْتٍ قَدْ بَنى

٣ يامَوْقِفَ اتِّكالِ أَقْصَى الْأَرْضِ مَعْ
سُكّانِها وَالْبَحْرِ أَيْضًا وَالْجِبالْ
يا مَنْ يَهَدِّي عَجَّةَ الْ
بَحْرِ وَضَجَّاتِ الرِّجالْ

٤ اَلْأَرْضُ بِالْبِرِّ قَدِ افْتَقَدْتَها
فَبِالْغِنى فاضَتْ وَبِالْغَنائِمِ
إِنَّ سَواقِيكَ امْتَلَتْ
مِنْ لُجَّةِ الْمَراحِمِ

٥ أَرْوِ بِغَيْثٍ مُخْصِبٍ
مُبارِكًا مِنْهُ غِلالاً تُجْتَنى
تُعْطِي الْمَراعِي دَسَمًا
فِيهـا وَتَشْدُو بِالْغِنى

Russian Hymn. L.M. اللحن الروسي ٨

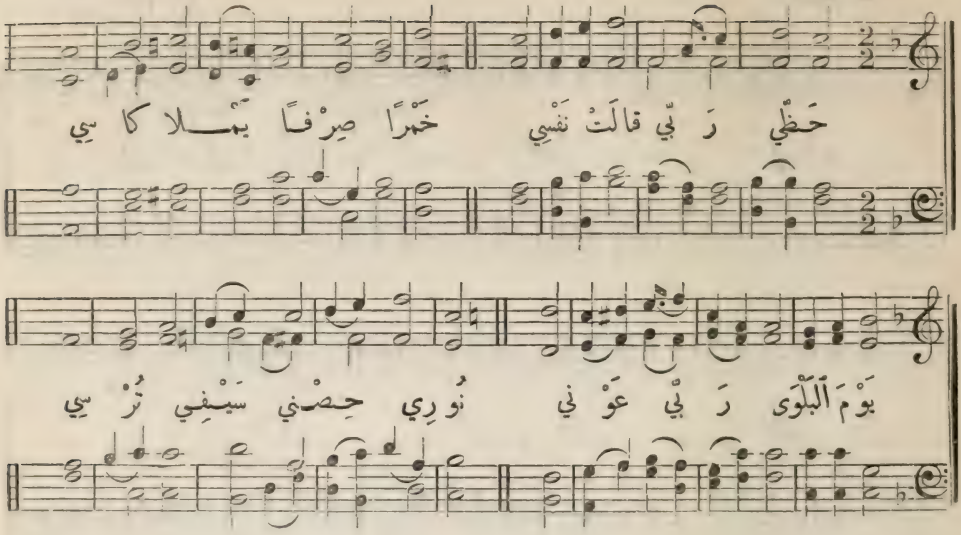

٥٩ (١١٢) الترنيمة التاسعة والخمسون **الرب نصيب المؤمنين**

١ حَفِّي رَبِّي قالَتْ نَفْسِي
خَمْرًا صِرْفًا يَمْلا كاسِي
يَوْمَ ٱلْبَلْوَى رَبِّي عَوْني
نُورِي حِصْني سَيْفِي تُرْسِي

٢ فادِينا لِلرَّاجِي حُلْوٌ
بَلْ أَحْلى مِنْ شَهْدِ ٱلنَّحْلِ
قَدْ نَجَّى نَفْسِي مِنْ ضِيقٍ
دَوْمًا يَهْدِينِي في سُبُلِي

٣ يا مَنْ يَرْجو لُطْفَ ٱلْبَارِي
لا تَضْجَرْ مِنْ نِيرِ ٱلرَّبِّ
وَٱحْمِلْ عارًا فَٱلْمَوْلى لا
يَنْسَى مَنْ يُبْلى بِٱلْكَرْبِ

٤ يا رَحْمانُ ٱغْفِرْ آثامي
اِشْفِ نَفْسِي عَزِّ قَلْبي
لا تَسْمَحْ يا راعِي نَفْسِي
أَنْ أَقْضِي دَهْرِي بِٱلنَّحْبِ

الدُّعاء ٨ و٦ St. Ann's. C.M.

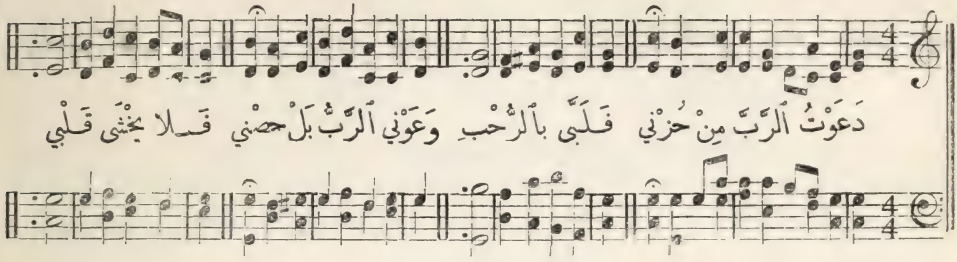

٥٨ (١٠٩ مز ١١٨) الترنيمة الثامنة والخمسون الاتكال على الله

١ دَعَوْتُ ٱلرَّبَّ مِنْ حُزْني فَلَبَّى بِٱلرُّحْبِ
وَعَوْني ٱلرَّبُّ بَلْ حِصْني فَلاَ يَخْشَى قَلْبي

٢ تُرَى ما يَصْنَعُ ٱلنَّاسُ وَرَبِّي لي عَوْنُ
بِأَعْدَائي بُرَى ٱلْباسُ وَلي مِنهُمْ صَوْنُ

٣ رَجاءُ ٱلرَّبِّ لي أَصْلَحْ مِنِ ٱبْنِ ٱلإِنْسانِ
وَإِمساكي بِهِ بَرْحَ عَلى ذِي ٱلسُّلْطَانِ

٤ دُفِعْتُ ٱلْيَوْمَ كَيْ أَسْقُطْ وَنَجَّاني رَبِّي
وَقَوَّاني فَلاَ أَهْبُطْ إِلى عُمْقِ ٱلْجُبِّ

٥ يَمِينُ ٱلرَّبِّ لي تَرْفَعْ إِلى مَجْدِ ٱلْفادي
يَمِينُ ٱلرَّبِّ لي تَصْنَعْ قُوَى ٱلرُّوحِ ٱلْهَادي

٦ لَقَدْ أَدَّبَني ٱلْمُغْني بِتَأْديبِ ٱلْحَبْسِ
وَلَكِنْ لَمْ يُسَلِّمْني إِلى مَوْتِ ٱلنَّفْسِ

٣ وَلا تُدْخِلْ لَنا نَفْسًا بِتَجْرِيبِ فَيُفْنِينا
وَلَكِنْ نَجِّنا دَوْمًا مِنَ ٱلشِّرِّيرِ مُطْغِينا

٤ لِأَنَّ ٱلْمُلْكَ وَٱلْقُوَّا تِ وَٱلْمَجْدَ لِبارِينا
مِنَ ٱلآنَ إِلى ٱلدَّهْرِ وَدَهْرِ ٱلدَّهْرِ آمِينا

٥٧ الترنيمة السابعة والخمسون — السجود لله

١ أَمامَ ذِي ٱلْعَرْشِ ٱسْجُدُوا بِفَرَحٍ مُقَدَّسِ
وَأَدْرُوا يَقِينًا أَنَّهُ مُحْيِي وَمُفْنِي ٱلْأَنْفُسِ

٢ عَنَّا غَنِيٌّ بَأْسُهُ إِذْ قَدْ بَرَانا مِنْ تُرابْ
لَمَّا ضَلَلْنا رَدَّنا إِلى حَظِيرَةِ ٱلصَّوابْ

٣ نَحْنُ جَمِيعًا خَلْقُهُ مِنْ كُلِّ نَفْسٍ وَجَسَدْ
فَأَيَّ مَجْدٍ دائِمٍ لِٱسْمِكَ نُهْدِي يا صَمَدْ

٤ تَزْحَمُ أَفْواجُ ٱلثَّنا أَبْوابَ بارِينا ٱلْعَلِي
وَٱلْأَرْضُ تَمْلا دارَهُ مَدْحًا بِأَعْلَى ٱلزَّجَلِ

٥ أَحْكامُهُ عَرْضُ ٱلْفَضا وَحُبُّهُ طُولُ ٱلْأَبَدْ
وَحَقُّهُ يَبْقَى لَنا إِذا ٱنْتَهى دَوْرُ ٱلْجَلَدْ

ٱللهُ روحٌ ٨ L.M.

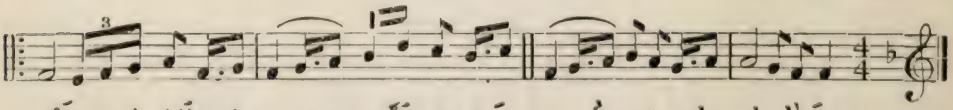

ٱللهُ رُوحٌ عادِلُ بَرَى ٱلنَّسَمَا يا ٱلْباطِنَهْ
وَهُوَ حَكِيمٌ كامِلُ بارِي ٱلْبَرَا يا ٱلْكائِنَهْ

العبادة الروحية ٨ Hamburg. L.M.

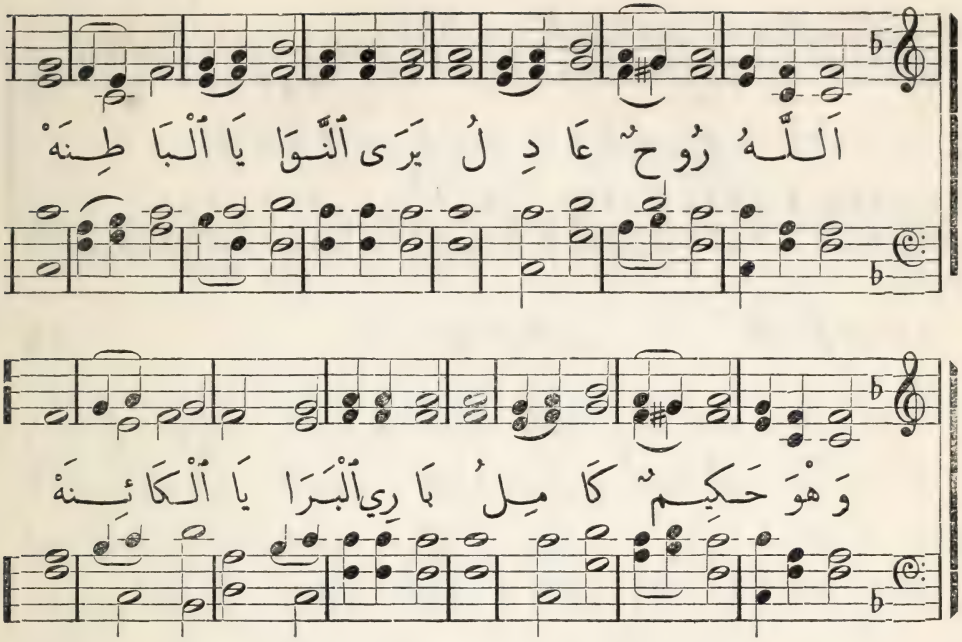

٥٥ (٣٣) الترنيمة الخامسة والخمسون

السجود الحقيقي

١ اَللّٰهُ رُوحٌ عادلُ يَرَى ٱلنَّوايا ٱلْبَاطِنَهْ
وَهُوَ حَكِيمٌ كاملُ بارِي ٱلْبَرَايا ٱلْكائِنَهْ

٢ فعَبَثًا أَصْواتُنا نَرْفَعُها إلى ٱلْعُلى
وَإِنَّما أَنفُسُنا تَتْرُكُهُنَّ أَسْفَلا

٣ أَمامَهُ لا يُقْبَلُ سُجُودُ مَكْرٍ كالبَشَرْ
وَذُو ٱلرِّيا لا يُجهَلُ ولَوْ بِمَكْرِهِ ٱسْتَتَرْ

٤ عَيْنُ ٱلمُرائي لِلسَّما وَلِلتُّرابِ رُكْبَتاهْ
وَٱللّٰهُ رَبُّ السُّلَما لا يَرْتَضِي تِلْكَ ٱلصَّلاهْ

٥ يا رَبِّي جَرِّبْنِي لِكَيْ أَسْجُدَ بِٱلقَلْبِ ٱلنَّقِي
وَقُلْ هَلُمَّ قِفْ لَدَيَّ بِالبَرَكاتِ وٱرْتَقِ

٥٦ الترنيمة السادسة والخمسون

الصلاة الربانية

١ أَبانا فِي ٱلسَّماواتِ تَقَدَّسَ ٱسْمُكَ ٱلأَرْفَعْ
وَمَلْكُوتٌ لَكَ ياتِي وَما شِئْتَ يَكُنْ أَجمَعْ

٢ وأَعْطِ خُبزَنا ٱلْيَوْمِي كَفافًا واغْفِرِ ٱلإِثْما
كَما نَحْنُ لِمَنْ أَخْطا إِلَينا نَغفِرُ ٱلجُرْما

إلقاء الهمّ ٨ و٦ "Glasgow." C.M.

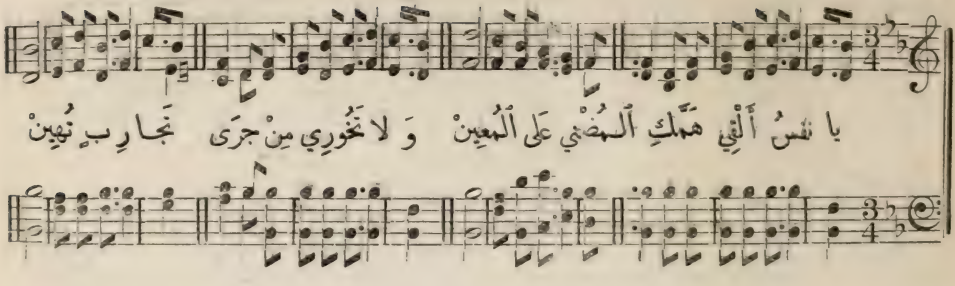

٥٤ الترنيمة الرابعة والخمسون القاء الهم على الرب

١ يا نَفْسُ أَلْقِي هَمَّكِ ٱلْـ مُضْنِي عَلَى ٱلْمُعِينْ
مُحْتَمِلاً مِنْ أَجْلِنا شَرَّ ٱلرَّدَى وَٱلْعَارْ
وَلا تَخُورِي مِنْ جَرَى تُجَارِبٍ تُهِينْ
٤ وَقَبْلِي أَيدِي أَبٍ يُؤَدِّبُ ٱلْبَنِينْ
٢ قُومِي ٱسْأَلِي عَوْنًا مِنَ ٱلْـ مُخَلِّصِ ٱلْمَجِيدْ
فَإِنَّما تأْدِيبُهُ لِلنَّفْعِ بَعْدَ حِينْ
وَحاضِرِي بِٱلصَّبْرِ فِي جِهادِكِ ٱلشَّدِيدْ
٥ فَٱلآنَ لا تَدْرِينَ ما يَصْنَعُهُ ٱلْحَكِيمْ
٣ ناظِرَةً إِلى ٱلَّذِي أَهانَهُ ٱلأَشْرارْ
وَسَوْفَ تَعْلَمِينَ أَنْ رَبُّ ٱلسَّما رَحِيمْ

تابع ترنيمة ٥٤

٣ إِذا خُضْتِ لُجَّ ٱلمِياهِ ٱلعَمِيقْ
٥ وَدادِي رَفِيعُ ٱلذِّرَى لا يَحُولْ
فَلا تَقْدِرَنَّ عَلَيكِ ٱللُّجَجْ
وَبَدْرِهِ شَعْبِي لِوَقْتِ ٱلهَرَمْ
أَنا لَكِ فِي ٱلضِّيقِ نِعْمَ ٱلرَّفِيقْ
إِذا زَيَّنَ ٱلشَّيْبُ صُدْغَ ٱلكُهُولْ
وَضِيقُكِ أُبْدِلُهُ بِٱلفَرَجْ
فَحِضْنِي حِماهُمْ كَراعِي ٱلغَنَمْ
٤ إِذا ما دَهاكِ ٱلبَلا وَٱلخَطَرْ
٦ فَما نالَ كَيْدُ ٱلعَدُوِّ ٱلخَصِيمْ
فَيَكْفِيكِ مِنْ نِعَمِي ما ٱنسَكَبْ
وَلا خابَ مَنْ لِيَسُوعَ ٱسْتَنَدْ
وَلا تُوقِعُ ٱلنَّارُ فِيكِ ٱلضَّرَرْ
وَإِنْ قامَ يَغْزُوهُ بابُ ٱلجَحِيمْ
فَإِنِّي أُنَقِّيكِ مِثْلَ ٱلذَّهَبْ
فَلَسْتُ بِتارِكِهِ لِلأَبَدْ

Portuguese Hymn. 11s. الثقة ١١

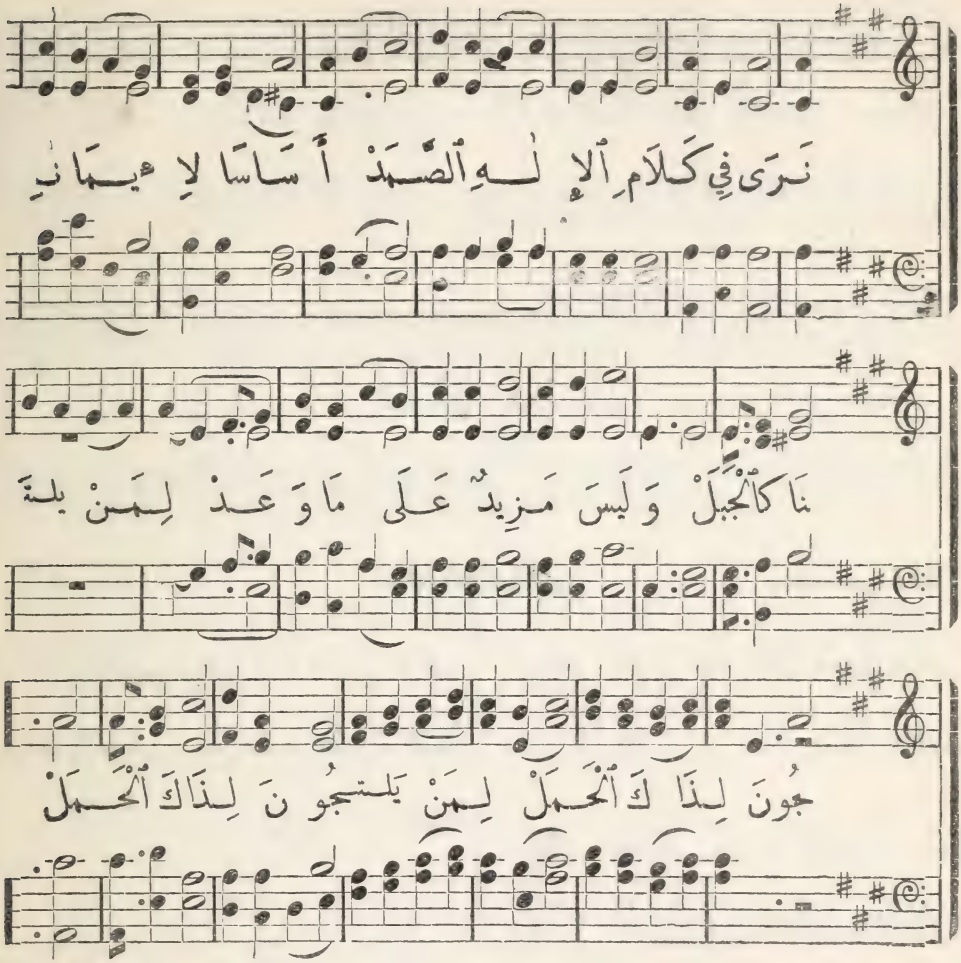

٥٣ (١١٩) الترنيمة الثالثة والخمسون الثقة بمواعيد الله

١ نَرَى فِي كَلَامِ ٱلإِلٰهِ ٱلصَّمَدْ
أَسَاسًا لِإِيمَانِنَا كَٱلْجَبَلْ
وَلَيْسَ مَزِيدٌ عَلَى مَا وَعَدْ
لِمَنْ يَلْتَجُونَ لِذَاكَ ٱلْحَمَلْ

٢ يَقُولُ ٱطْمَئِنَّ فَإِنِّي مَعَكْ
وَإِنِّي إِلٰهُكَ وَٱلْعَوْنُ بِي
وَإِنِّي أُقَوِّيكَ كَيْ أَرْفَعَكْ
وَأَنْتَاشُ ضُعْفَكَ مِثْلَ ٱلأَبِ

Vesper Hymn. 8s., 7s. & 4s. النِّعَم ٨ و٧ و٤

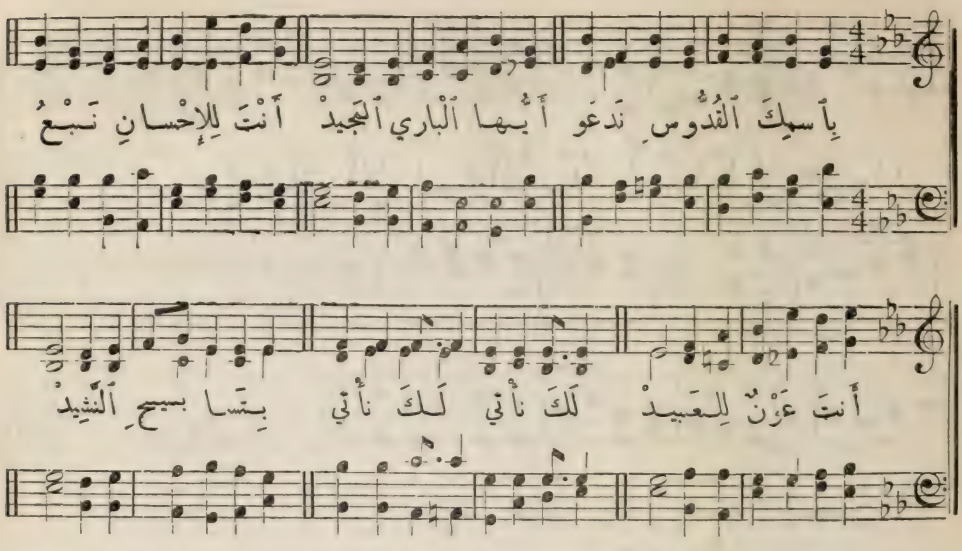

٥٢ (٤١) الترنيمة الثانية والخمسون — وصف جودة الله

١ بِاسمِكَ ٱلقُدُّوسِ نَدْعو أَيُّها ٱلباري ٱلمَجيدْ
أَنتَ لِلإِحسانِ نَبْعُ أَنتَ عَوْنٌ لِلعَبيدْ
لَكَ نَأْتي بِتَسابيحِ ٱلنَّشيدْ

٢ كُلُّ خَيْرٍ مِنْكَ يَجْري بِسَخاءٍ وَكَرَمْ
فاضَ بِٱلحُبِّ كَبَحْرٍ تَستقي منهُ ٱلأُمَمْ
كُلَّ حَصْرٍ فاقَ يا رَبَّ ٱلنِّعَمْ

٣ جُودُكَ ٱلفَيَّاضُ يَحْلُو لِلفَقيرِ وَأَسيرْ
وَظَلامَ ٱلإِثمِ يَجْلُو عَنْ فُؤادِي وَٱلضَّميرْ
لَكَ مِنَّا كُلُّ شُكْرٍ يا قَديرْ

٤ إِبنَكَ ٱلمَحْبوبَ عَنَّا قَدْ بَذَلْتَ يا مُعينْ
بَعْدَما بِٱلأَسْرِ كُنَّا فَكَّنَا ذاكَ ٱلأَمينْ
فيهِ غَنَّى كُلُّ جَمْعِ ٱلمُؤْمِنينْ

٥ إِسْمُكَ ٱلسّامي ٱلعَظيمُ يَمْلأُ ٱلنَّفْسَ سَلامْ
أَنتَ تَنْفي يا رَحيمُ كُلَّ هَمٍّ وَسَقامْ
يا كَريمُ أَعطِنا حُسْنَ ٱلخِتامْ

Varina. C.M.

يسوع قدرتي ٨ و ٦

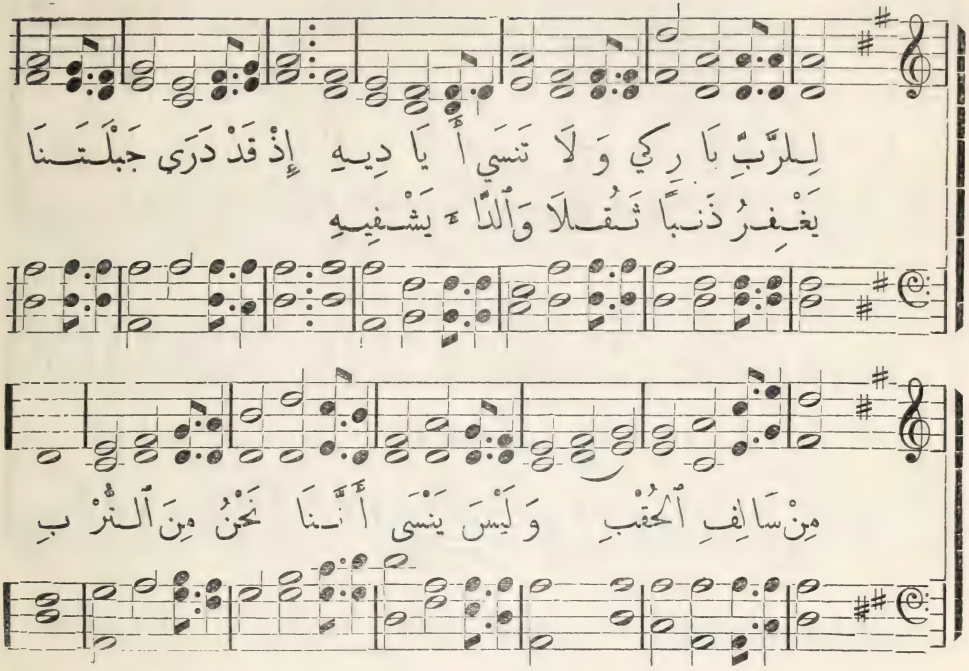

١٥ (١٨١ مز ١٠٣) الترنيمة الحادية والخمسون **فناء حياة الانسان ودوام رحمة الله**

١ لِلرَّبِّ بارِكِي وَلا تَنْسَي أَيادِيهِ
يَغفِرُ ذَنْبًا ثُقْلا وَٱلدّاءَ يَشْفِيهِ
إِذ قَدْ دَرَى جَبْلَتَنا مِنْ سالِفِ ٱلحُقْبِ
وَلَيسَ يَنْسَى أَننا نَحْنُ مِنَ ٱلتُّرْبِ

٢ أَيّامُنا تُعتَبَرُ كَالعُشْبِ وَٱلبَقْلِ
وَنَحْنُ فيها نُزْهِرُ كَٱلزَّهرِ في ٱلحَقْلِ
إِذا ٱلرِّياحُ تَعصِفُ بِهِ فَلا يَثْبُتْ
وَلَيْسَ أَيضًا يُعرَفُ مَوْضِعُ ما يَنْبُتْ

٣ وَرَحمَةُ ٱلرَّبِّ عَلى خائِفِيهِ تَجْرِي
مِنْ أَوَّلِ ٱلدَّهرِ إِلى أَواخِرِ ٱلدَّهرِ
وَٱلعَدْلُ يَقْفُو عِنْدَهُ بَنِي رَعاياهُ
اَلحافِظِينَ عَهْدَهُ حَسْبَ وَصاياهُ

St. Albans. 11s. باركي يانفسي ١١

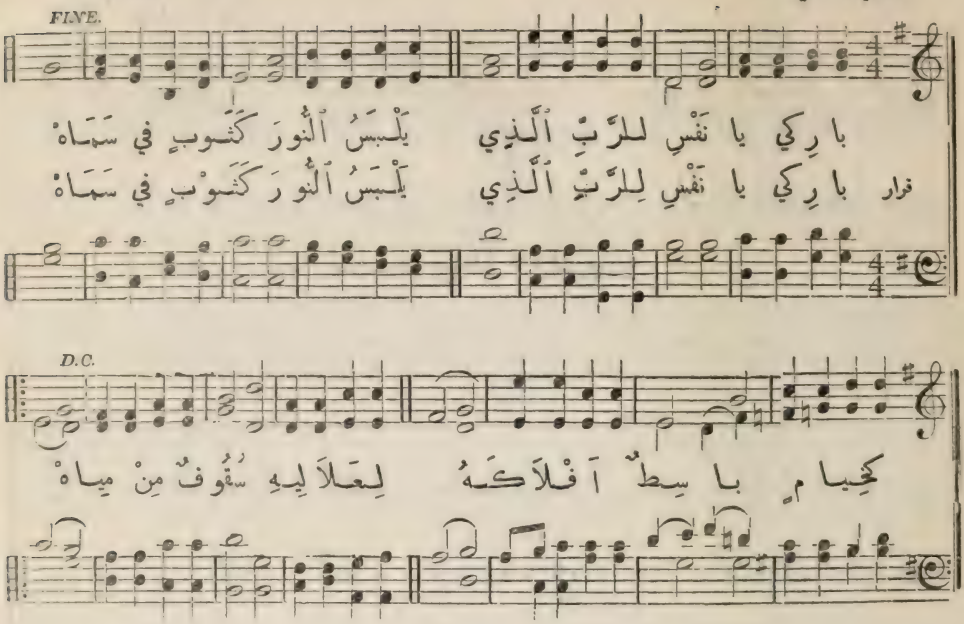

٥٠ (مز ١٠٤) الترنيمة الخمسون سلطة الرب في الطبيعيات

١ بارِكِي يا نَفْسِ لِلرَّبِّ ٱلَّذِي
يَلْبَسُ ٱلنُّورَ كَثَوْبٍ في سَماهْ
كَخِيامٍ باسِطٌ أَفْلاكَهُ
لِعَلاَلِيهِ سُقُوفٌ مِنْ مِياهْ

٢ ذٰلِكَ ٱلْماشِي عَلى أَجْنِحَةٍ
لِرِياحٍ وٱلسَّحابَ قَدْ رَكِبْ
صانِعُ ٱلأَمْلاكِ أَرْواحًا كَما
صَنَعَ ٱلْخُدَّامَ نارًا تَلْتَهِبْ

٣ أَشْرَقَتْ شَمْسُ ٱلضُّحَى فٱجْتَمَعَتْ
جُنْدُ وَحْشٍ تَبْتَغِي مَطْعَمَها
تَخْرُجُ ٱلنَّاسُ إِلى أَعْمالِها
حِكْمَةُ ٱلْخالِقِ ما أَعْظَمَها

٤ كُلُّها تَرْجُوكَ أَنْ تُمْنَحَها
زادَها في حِينِهِ يا ذا ٱلْكَرَمْ
يُمْلأُ ٱلْكُلُّ مِنَ ٱلْخَيْرِ إِذا
فَتَحَ ٱلرَّبُّ يَدَيْهِ بِٱلنِّعَمْ

٥ واجِبٌ لِلرَّبِّ مِنِّي طالَما
عِشْتُ تَرْنِيمٌ بِهِ أُسَبِّحُ
يَجِدُ ٱلرَّبُّ لِقَوْلِي لَذَّةً
وأَنا بِٱلرَّبِّ أَيْضًا أَفْرَحُ

Dalston. 12s. & 8s. المعونة ١٢ و٨

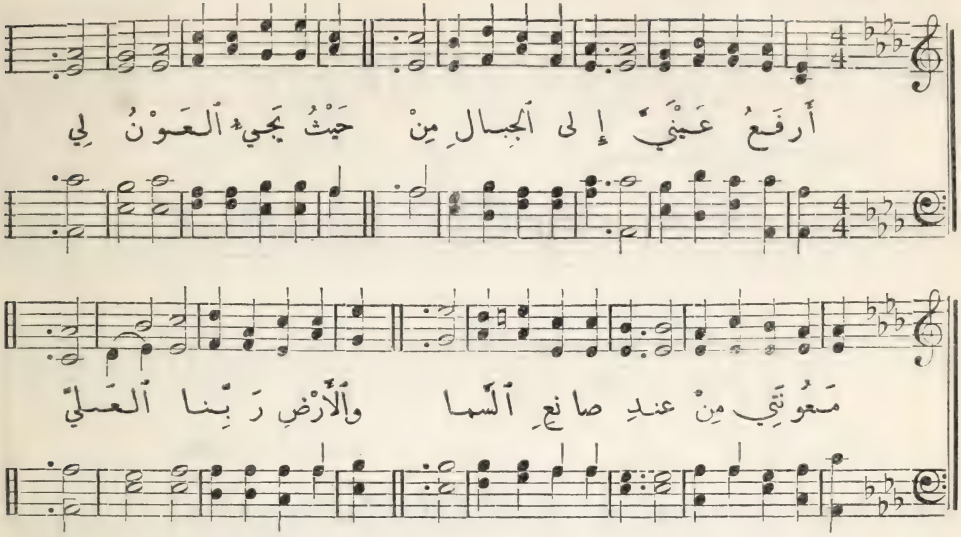

٤٩ (مز ١٢١) الترنيمة التاسعة والاربعون حماية الرب

١ أَرْفَعُ عَينَيَّ إِلى ٱلجِبالِ مِنْ
حَيثُ يَجيءُ ٱلعَوْنُ لي
مَعُونَتِي مِنْ عِندِ صانِعِ ٱلسَّما
وَٱلأَرْضِ رَبِّنا ٱلعَلِي

٢ لاَ يَدَعُ ٱلرِّجْلَ تَزِلُّ حافِظًا
مُسْتَيقِظًا لاَ يَنعَسُ
حافِظُ إِسرائِيلَ لاَ يَسْهُو وَلا
يَنامُ لَكِنْ يَحْرُسُ

٣ ٱلرَّبُّ ظِلٌّ لَكَ عَنْ يَمْناكَ لاَ
تُؤْذِيكَ شَمْسٌ في ٱلنَّهارْ
وَلاَ يُصِيبُكَ ٱلأَذى مِنْ قَمَرٍ
فِي جُنْحِ لَيْلٍ قَدْ أَنارْ

٤ يَحفَظُكَ ٱلرَّبُّ ٱلَّذِي أَنشاهُما
مِنْ كُلِّ شَرٍّ وَأَذَى
يَقِيكَ في ٱلخُرُوجِ وَٱلدُّخُولِ مِنْ
ذا ٱلوَقْتِ حَتَّى ٱلمُنتَهَى

Cooling. C.M. حماية الرب ٨ و٦

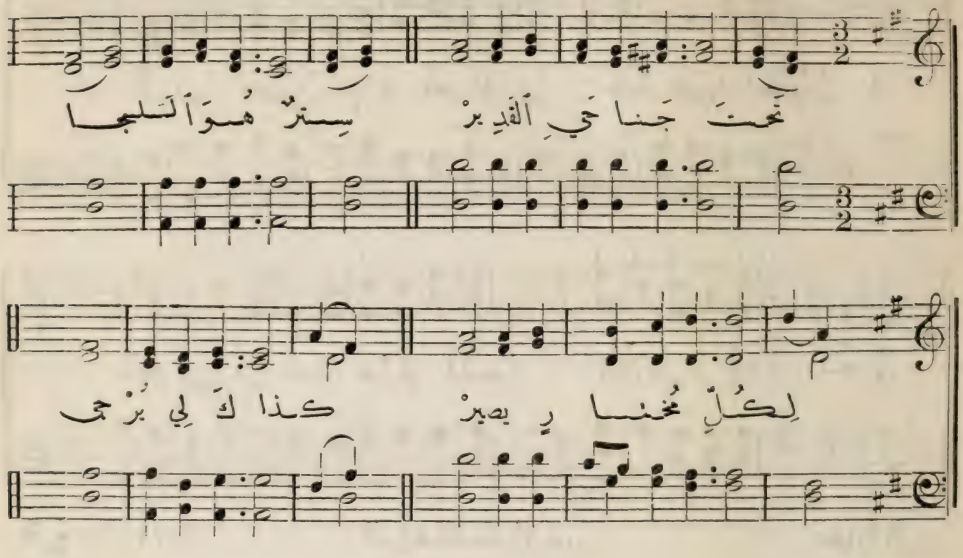

٤٨ (مز ١٢٤) الترنيمة الثامنة والاربعون المتظلل بالقدير

١ تَحْتَ جَنَاحَيِ ٱلْقَدِيرْ سِتْرٌ هُوَ ٱلْمَلْجَا
لِكُلِّ مُخْتَارٍ يَصِيرْ كذَاك لي يُرْجَى

٢ يَسْقُطُ عَنْ يَمِينِهِ عَسَاكِرُ ٱلْأَعْدَا
يَرَى بِمَرْأَى عَيْنِهِ أَجْوَاقَهُمْ تَرْدَى

٣ يَبِيتُ فِي ٱلْمَرْعَى ٱلنَّضِيرْ حُبًّا وَإِشْفَاقَا
يَا وَارِثَ ٱلْمَجْدِ ٱلْخَطِيرْ غِنَاكَ قَدْ فَاقَا

٤ يَدُ ٱلْقَدِيرِ ذِي ٱلْعُلَى تَحْمِي مِنَ ٱلْخَطَرْ
وَأُذْنُهُ تُصْغِي إِلَى دُعَا بَنِي ٱلْبَشَرْ

٥ تَنَالُ عَيْشًا مُكْرَمَا نِهَايَةَ ٱلسَّلَامْ
ثُمَّ ٱلْحُصُولَ فِي ٱلسَّمَا وَٱلتَّاجَ فِي ٱلْخِتَامْ

البركات ٨ و٦ Peterboro'. C.M.

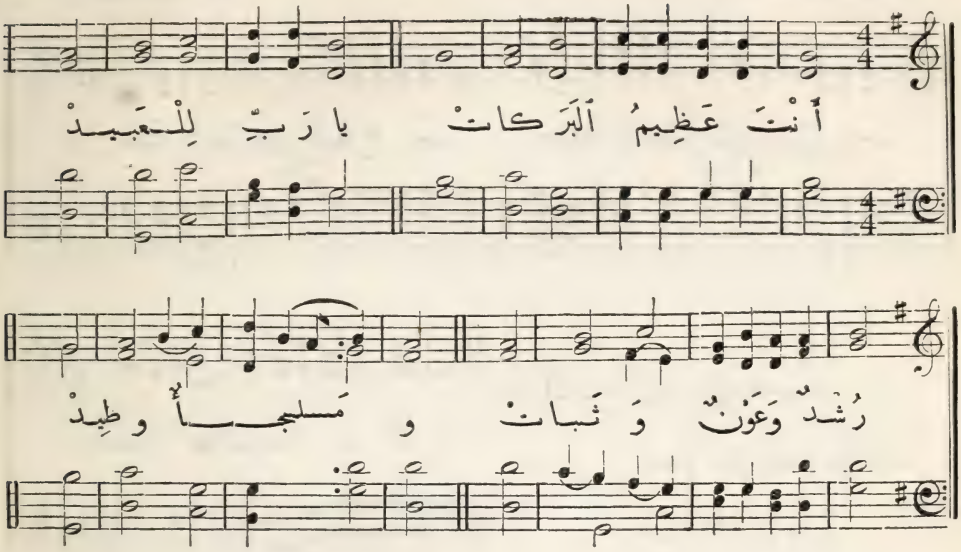

٤٧ (مز ١٤٣) الترنيمة السابعة والاربعون طمانينة عبيد الله

١ أَنتَ عَظِيمُ ٱلْبَرَكاتْ يا رَبِّ لِلعَبِيدْ
رُشْدٌ وَعَوْنٌ وَثَبَاتْ وَمَلْجَأٌ وَطِيدْ

٢ تُعْنِي بِحِفْظِ ٱلْغُرَبا فِي أَبْعَدِ ٱلْبِلَادْ
يَنْجُونَ مِنْ رِيحِ ٱلوَبا وَٱلحَرِّ وَٱلفَسَادْ

٣ إِذا طَغَى ٱلْمَوْجُ ٱلرَّفِيعْ وَهاجَتِ ٱلمِياهْ
يَدْرُونَ أَنَّكَ ٱلسَّمِيعْ وَصاحِبُ ٱلنَّجاهْ

٤ بِٱلْأَمْرِ سَكَّنْتَ ٱلْبُحورْ وَٱلرِّيحَ يا جَبَّارْ
فَأَنتَ سلطَانُ ٱلدُّهُورْ تَقْضِي بِما تَخْتارْ

٥ فِي شِدَّةِ ٱلخَوْفِ ٱلعَظِيمْ نَظَلُّ آمِنِينْ
لِأَنَّ فَضْلَكَ ٱلعَمِيمْ حِصْنٌ لَنا حَصِينْ

٦ ما دُمْتُ فِي قَيْدِ ٱلحَياهْ قَلْبِي يَكُونُ لَكْ
وَٱلنَّفْسُ فِي وَقْتِ ٱلوَفاهْ تَحِلُّ مَنْزِلَكْ

New Jerusalem. 12. رَحمَتُهُ دائمةٌ ١٢

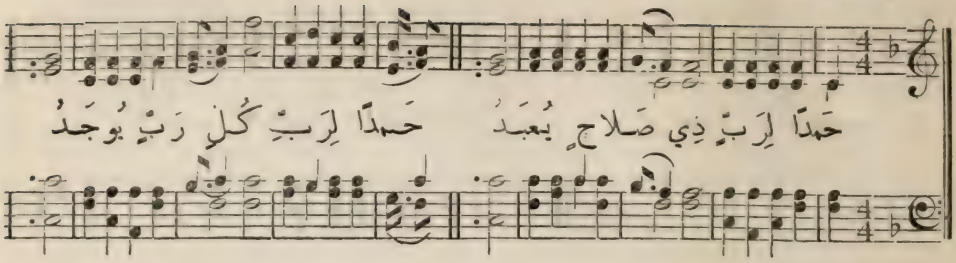

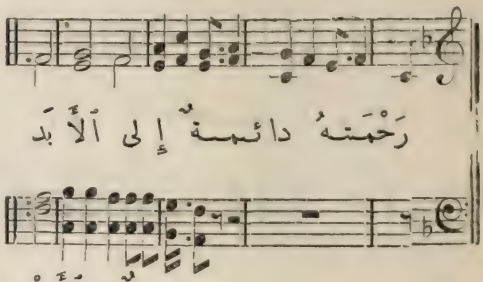

٤٦ (مز ١٣٦) الترنيمة السادسة والاربعون

افعال الله العجيبة

١ حَمدًا لِرَبِّ ذِي صَلاحٍ يُعبَدُ
حَمدًا لِرَبِّ كُلِّ رَبٍّ يُوجَدُ
رَحْمَتُهُ دائمةٌ إلى الأَبَدْ

٢ اَلصَّانِعُ العَجائِبِ العَظائِمِ
اَلصانِعُ الأَرْضِ بِرَأْيٍ حازِمِ
رَحْمَتُهُ دائمةٌ إلى الأَبَدْ

٣ اَلباسِطُ الأَرْض عَلى ماءٍ جَمَدْ
صانِعُ أَنوارٍ عِظامٍ في الجَلَدْ
رَحْمَتُهُ دائمةٌ إلى الأَبَدْ

٤ اَلشَّمْسُ لِلنَّهارِ فِيهِ تَحْكُمُ
وَلِلَّيالي قَمَرٌ وأَنْجُمُ
رَحْمَتُهُ دائمةٌ إلى الأَبَدْ

٥ لَمْ يَنْسَنا في ذُلِّنا مِنَ الفِدى
وَهُوَ الَّذِي خَلَّصَنا مِنَ العِدى
رَحْمَتُهُ دائمةٌ إلى الأَبَدْ

٦ يُعْطِي لِكُلِّ بَشَرٍ خُبْزَ الشِّبَعْ
حَمدًا لِرَبِّ كُلِّ ما شاءَ صَنَعْ
رَحْمَتُهُ دائمةٌ إلى الأَبَدْ

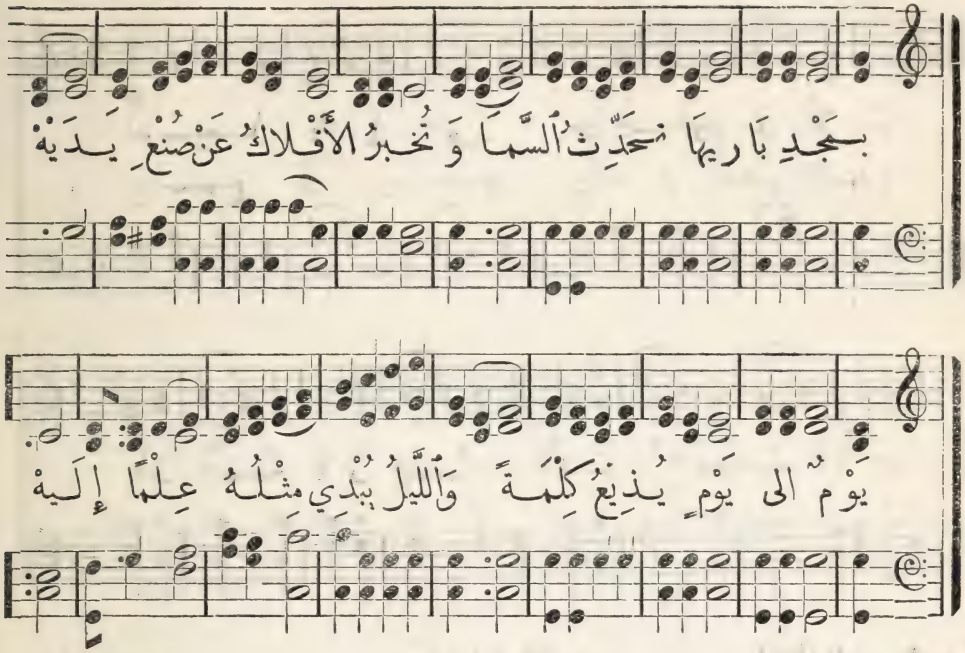

٤٥ (٣٢ مز ١٩) الترنيمة الخامسة والاربعون مجد الله باعماله

١ بِمَجْدِ بارِيها تُحَدِّثُ ٱلسَّما
وَتُخبِرُ ٱلأَفْلاكُ عَنْ صُنْعِ يَدَيْهْ
يَوْمٌ إِلى يَوْمٍ يُذِيعُ كَلِمَةً
وَٱللَّيلُ يُبدِي مِثلَهُ عِلْمًا إِلَيْهْ

٢ في كُلِّ أَرْضٍ دُونَ صَوْتٍ قارِعٍ
أَسْماعَنا مَنْطِقُهُنَّ قَدْ خَرَجْ
كَلِماتُهُنَّ دُونَ قَوْلٍ بَلَغَتْ
أَقصى ٱلأَراضي خائِضاتٍ في ٱلْحَجَجْ

٣ أَقامَ لِلشَّمْسِ مَحَلًّا فَبَدَتْ
مِثلَ عَرُوسٍ خَرَجَتْ مِنْ خِدْرِها
تَدُورُ مِنْ أَقْصَى إِلى أَقْصَى ٱلسَّما
وَلَيسَ شَيءٌ يَخْفَى عَنْ حَرِّها

٤ إِنَّ وَصايا ٱلرَّبِّ مُسْتَقِيمَةٌ
تَسُرُّ قَلبًا وَهْيَ نُورُ ٱلأَعيُنِ
أَحْكامُهُ عادِلَةٌ جَمِيعُها
أَشْهى مِنَ ٱلمالِ وَكُلِّ مَعْدِنِ

٥ فَلْتَكُنِ ٱللَّهُمَّ أَقوالُ فَمِي
مَقْبُولَةً أَمامَ عَرْشِ ٱلنِّعْمَةِ
وَفِكْرُ قَلْبِي حائِزًا مِنْكَ ٱلرِّضا
أَيا وَلِيِّي عاضِدِي وَصَخْرَتي

"Alvan." 8s., 7s. & 4s. العناية ٨و٧و٤

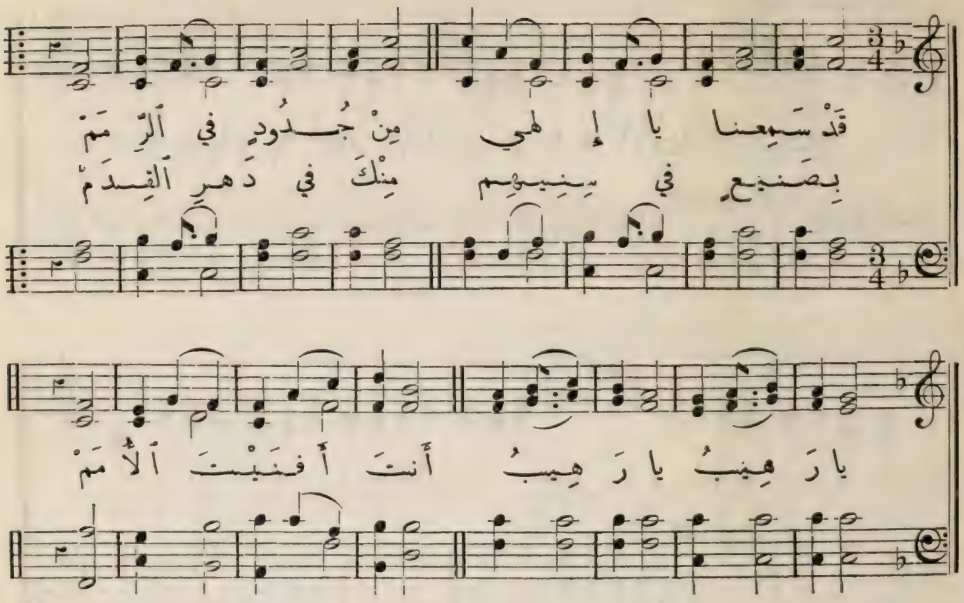

٤٤ (٤٢ مز ٤٤) الترنيمة الرابعة والاربعون اعتناء الرب بشعبه

١ قَدْ سَمِعْنا يا إِلهي مِنْ جُدُودٍ في الرِّمَمْ
بِصَنِيعٍ في سِنِيهِمْ مِنكَ في دَهْرِ ٱلقِدَمْ
يا رَهِيبُ أَنتَ أَفْنَيْتَ ٱلأُمَمْ

٢ أَنتَ قَدْ مَلَّكْتَ شَعْباً لَيْسَ بِٱلسَّيْفِ مَلَكْ
يَدُكَ ٱلعُلْيا حَمَتْهُ وَهْوَ لَوْلاها هَلَكْ
يا قَرِيبُ حَقَّ كُلُّ ٱلحَمْدِ لَكْ

٣ لاَ عَلى قَوْسِي ٱتِّكالي لاَ وَلاَ سَيْفِي ٱلْمُعِينْ
أَنتَ قَدْ خَلَّصْتَ نَفْسِي مِنْ أَيادِي ٱلْمُبْغِضِينْ
يا مُجِيبُ أَنتَ مَجْدُ ٱلفَاخِرِينْ

٤ إِنتَبِهْ نَحْوِي بِوَجْهٍ لاَ يَكُنْ تَحْتَ ٱلحِجابْ
إِنَّ نَفْسِي قَدْ تَرَاخَتْ وَٱنْحَنَتْ حَتَّى ٱلتُّرابْ
يا طَبِيبُ كُنْ مُعِينِي فِي ٱلْمُصَابْ

Robinson. 8s. & 7s. شكرٌ لله ٨ و ٧

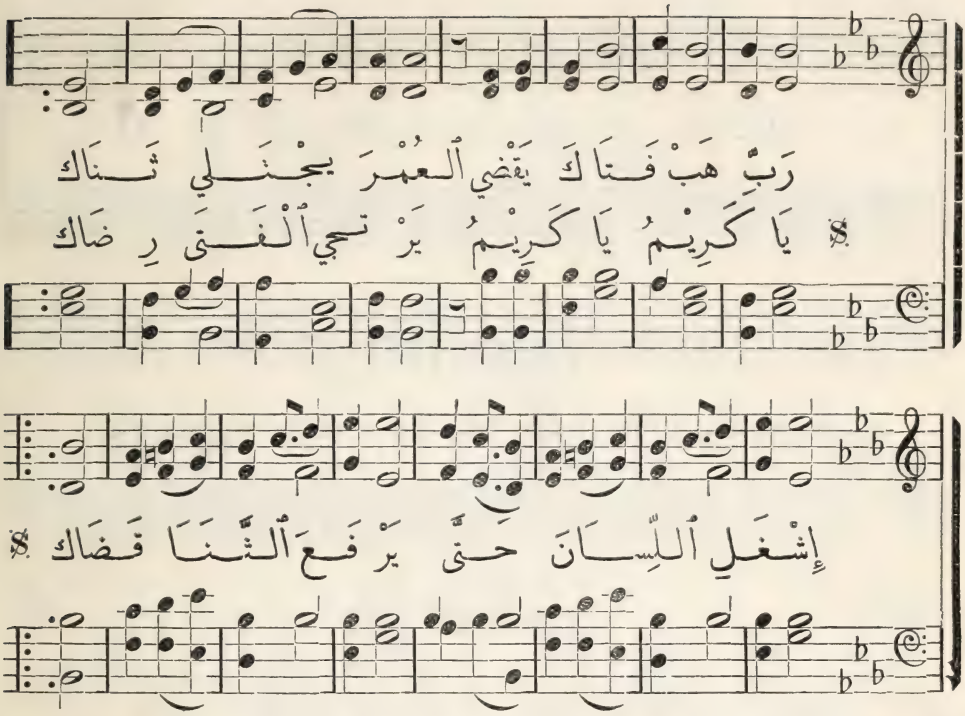

٤٣ (٤٠) الترنيمة الثالثة والاربعون — الشكر لله

١ رَبِّ هَبْ فَتَاكَ يَقْضِي ٱلْ عُمْرَ يَجْلِي ثَنَاكْ
إِشْغَلِ ٱللِّسَانَ حَتَّى يَرْفَعَ ٱلثَّنَا قَضَاكْ
يَا كَرِيمُ يَرْتَجِي ٱلْفَتَى رِضَاكْ

٢ كُلُّ سَاعَةٍ تُؤَدِّي شُكْرَ شَاكِرٍ إِلَيْكْ
كُلَّمَا تَغِيبُ شَمْسٌ جُدِّدَ ٱلثَّنَا عَلَيْكْ
يَا عَلِيمُ كُلُّ حِكْمَةٍ لَدَيْكْ

٣ إِنَّنِي أُذِيعُ جَهْرًا حَقَّ رَبٍّ كُلِّ رَبّْ
مُسْرِعٌ لَدَى رِضَاهُ مُبْطِئٌ لَدَى ٱلْغَضَبْ
يَا حَلِيمُ مِنْكَ وَحْدَكَ ٱلطَّلَبْ

٤ صُنْعُكَ ٱلْعَجِيبُ يُبْدِي كُلَّ حِكْمَةٍ لَنَا
فَٱجْعَلِ ٱلْعِبَادَ تَعْنُو لِٱسْمِكَ ٱلسَّامِي ٱلسَّنِي
يَا حَكِيمُ أَنْتَ مَعْدِنُ ٱلْغِنِي

٥ دَعْ بَنِي ٱلزَّمَانِ مَعَهُ يَشْكُرُونَ بِٱلنَّشِيدِ
وَٱجْعَلْ نَغْمَتِي سُرُورًا فِي زَمَانِنَا ٱلْعَتِيدْ
يَا عَظِيمُ نَحْنُ أَضْعَفُ ٱلْعَبِيدْ

٦ كَيْفَ نَسْتَطِيعُ وَصْفًا لِلَّذِي عَلَا وَفَاقْ
طُرُقُهُ ٱلْعِظَامُ جَلَّتْ شُكْرُنَا بِهَا يُسَاقْ
يَا رَحِيمُ فِيكَ ذَا ٱلْمَدِيحُ لَاقْ

Turkish National Air. L.M. لحن عزيزي ٨

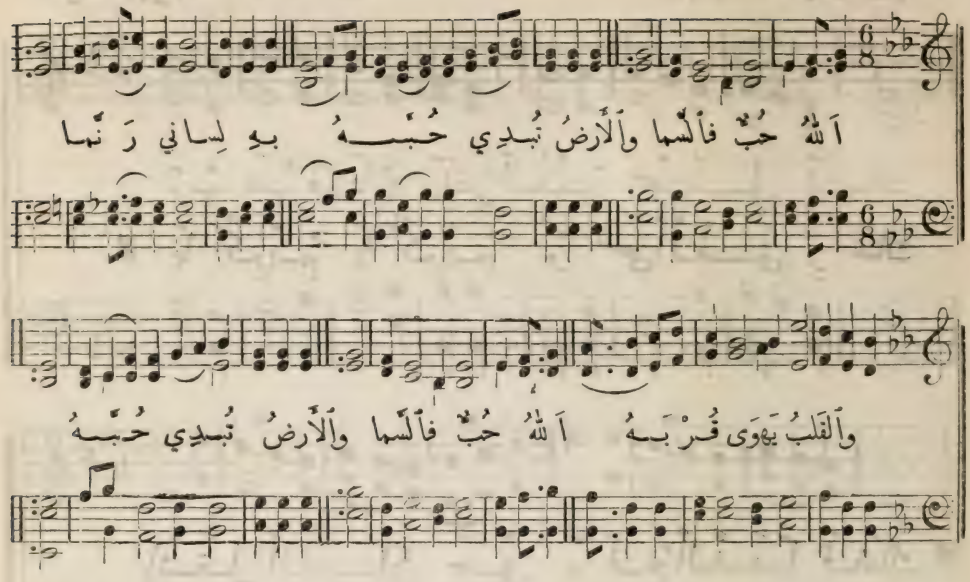

٤٣ الترنيمة الثانية والاربعون الله محبة

١ اَللهُ حُبٌّ فالسَّما والأَرْضُ تُبْدِي حُبَّهُ
بِهِ لِسَانِي رَنَّما والقَلبُ يَهْوَى قُرْبَهُ

٢ اَللهُ حُبٌّ كُلُّنا نَحيا بِهِ ونُوجَدُ
فَلِاسْمِهِ نُهْدِي الثَّنا ولاسْمِهِ نُمَجِّدُ

٣ اَللهُ حُبٌّ فالقُوى والعَيشُ مِنْ إِفضالِهِ
والماءُ أَيضًا والهَوَى والنُّورُ مِنْ أَعْمالِهِ

٤ اَللهُ حُبٌّ فالنِّعَمْ فاضَتْ عَلى عِبادِهِ
عُدَّتْ بِنُعْماهُ الأُمَمْ والحُبِّ مِنْ أَولادِهِ

٥ اَللهُ حُبٌّ قَدْ سما فَحَبَّنا نَأْدِيهُ
في حُبِّهِ يَشْفي كَما يَشْفي الضَّنَى طَبِيبُهُ

٦ اَللهُ حُبٌّ فافرَحُوا إِذ حُبُّهُ لا يَنْتَهِي
عَنْ وَجهِهِ لا نُطرَحُ مِنهُ لَنا ما نَشتَهِي

٧ اَللهُ حُبٌّ قَدْ فَدَا دَمُ ابْنِهِ نَفْسَ الأَثِيمْ
لِذاكَ نَحيا سَرْمَدًا بالمَجْدِ في دارِ النَّعِيمْ

سيادة الرب ١٢ و ٨ Arise, My soul. H.M.

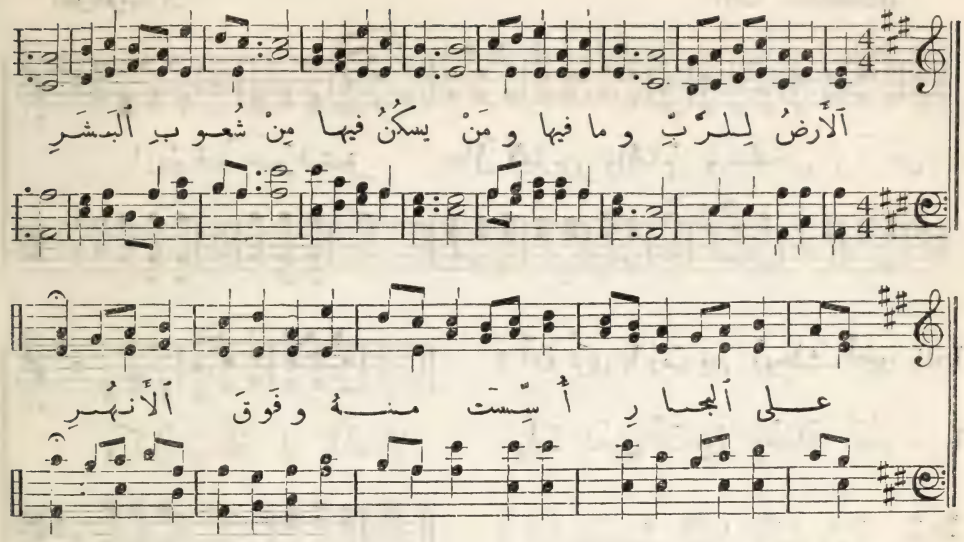

٤١ (مز ٢٤) الترنيمة الحادية والاربعون سيادة الرب

١ اَلارْضُ لِلرَّبِّ وَما فِيها وَمَنْ
يَسكُنُ فِيها مِنْ شُعُوبِ ٱلبَشَرِ
عَلى ٱلبحارِ أُسِّسَتْ
مِنه وَفَوْقَ ٱلأَنهُرِ

٢ مَنْ يَرْتَقِي فِي جَبَلِ ٱلرَّبِّ ٱلعَلِي
وَمَنْ يَقُومُ فِي مَكانِ قُدْسِهِ
اَلطَّاهِرُ ٱلقَلْبِ ٱلَّذِي
لا باطِلَ فِي نَفْسِهِ

٣ أَيَّتُها ٱلأَبوابُ رأْسَكِ ٱرْفَعِي
لِلْمَلِكِ ٱلعَظِيمِ حَتَّى يَعبُرَا
لِمَلِكِ ٱلمَجْدِ وَمَنْ
ذا مَلِكُ ٱلمَجْدِ تُرَى

٤ مَنْ هُوَ هذا مَلِكُ ٱلمَجدِ ٱلَّذِي
قُدُومُهُ فِي حِينِهِ يُنتَظَرُ
هذا هُوَ ٱلرَّبُّ ٱلقَوِي
جَبَّارُ حَرْبٍ يَقهَرُ

٥ أَيَّتُها ٱلأَبوابُ رأْسَكِ ٱرْفَعِي
لِكَيْ يَجُوزَ مَلِكُ ٱلمَجدِ ٱلعَلِي
مَنْ مَلِكُ ٱلمَجدِ تُرَى
رَبُّ ٱلجُنودِ ٱلأَزَلِي

نظر الرب ٨ Sessions. L.M.

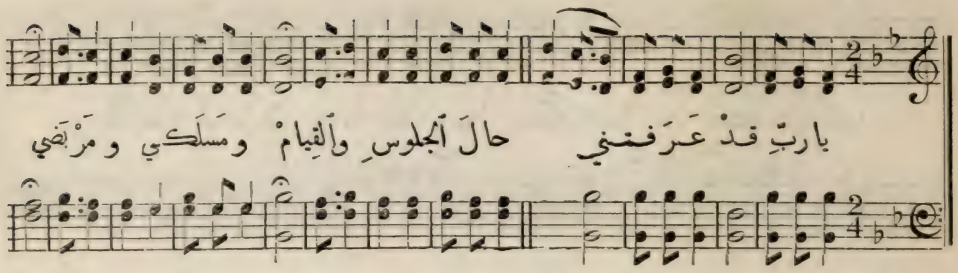

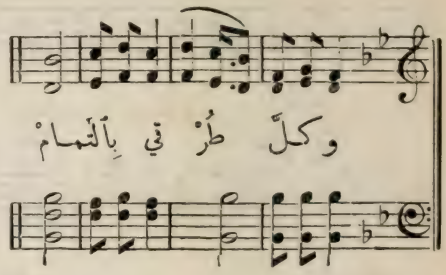

٤٠ (٣٤ مز ١٣٩) الترنيمة الاربعون

علم الله بكل شيء

١ يا ربِّ قد عرفتني حالَ الجلوسِ والقيامْ
ومسلكي ومرْبضي وكلَّ طُرْقي بالتمامْ

٢ ما في لساني كلمةٌ إلَّا عرفتَ كلَّها
معرفةٌ عجيبةٌ لا أستطيعُ مثلَها

٣ أينَ تُرى يا ربِّ مِنْ روحِكَ أمضي ذاهبا
وليتَ شعري أينَ مِنْ وجْهِكَ أعْدو هاربا

٤ إذا صعِدْتُ للسَّما فأنتَ يا ربِّي هُناكْ
أوْ غُصْتُ في هاويةٍ يوْمًا فهَا أنتَ كذَاكْ

٥ اللَّيلُ في عينَيْكَ يا ربَّ السَّما مِثْلُ النَّهارْ
كالنُّورِ صارتْ ظُلْمةٌ والسِّرُّ مِثلَ الجهرِ صارْ

٦ للهِ ما أكثرَها أفكارَ ربِّي ذي الجلالْ
هيْهاتَ تُحصَى إنَّها أكثرُ مِنْ حبِّ الرِّمالْ

(تابع ترنيمة ٣٩)

٣ إلهٌ يُمنطِقُني بالقُوى
ويَجعلُ طُرْقي مِنَ الكُمْلِ
ويَرفعُني فوقَ أعلى الذُّرى
ويَجعلُ رِجْلَيَّ كالأيلِ

٤ لِذَلِكَ أحمدُهُ إنَّهُ
خلاصُ مَسيحٍ لَهُ يعتمِدْ
خلاصٌ لِداودَ مَعْ نَسْلِهِ
ينالونَ رَحْمتَهُ للأبدْ

Portuguese Hymn. 11s. التقة ١١

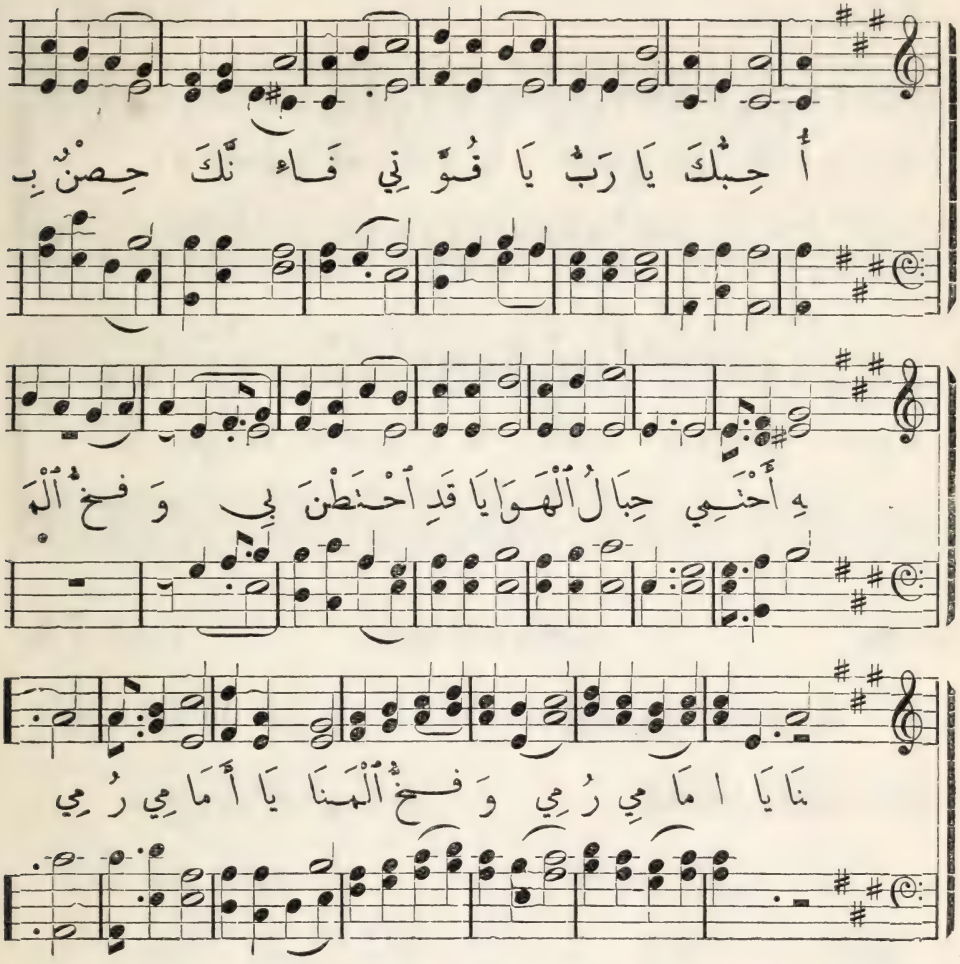

٣٩ (٤٣ مز ١٨) الترنيمة التاسعة والثلاثون تسبيح لاجل مراحم الرب

١ أُحِبُّكَ يا ربِّ يا قُوَّتِي
فإِنَّكَ حِصنٌ بِهِ أَحتَمِي
حِبالُ ٱلهَوَايا قَدِ ٱحْتَطْنَ بِي
وَفَخُّ ٱلمَنايا أَمامِي رُمِي

٢ طَرِيقُ إِلهِ ٱلعُلَى كامِلٌ
وَقَوْلُ ٱلإِلهِ شَرِيفٌ نَقِي
وَلَيسَ إِلهٌ لَنا غَيرُهُ
سِلاحٌ وتُرْسٌ بِهِ نَتَّقِي

Haddam. H.M.

تعظيم الله ١٢ و ٨

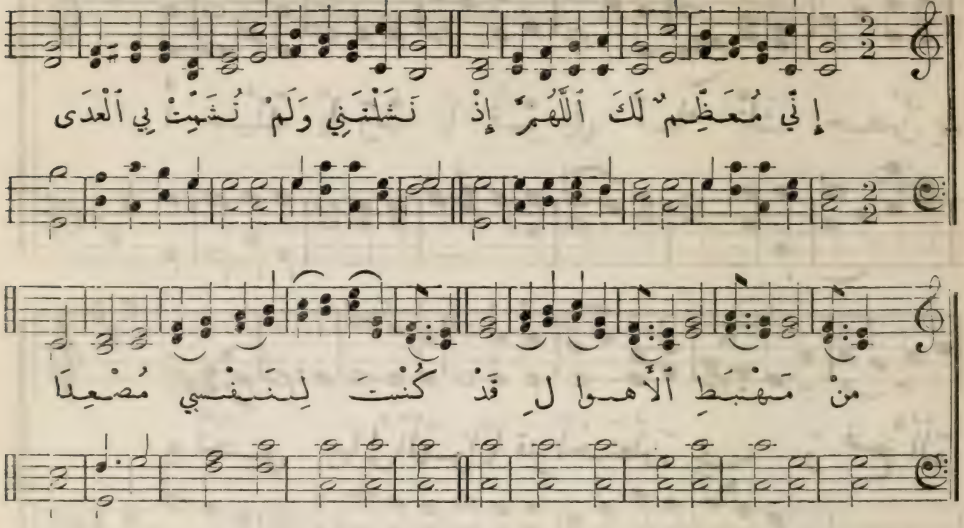

٣٨ (مز ٤٠) الترنيمة الثامنة والثلاثون — تعظيم الله

١ إِنِّي مُعَظِّمٌ لَكَ اللَّهُمَّ إِذْ
نَشَلْتَنِي وَلَمْ تُشَمِّتْ بِي الْعِدَى
مِنْ مَهْبَطِ الْأَهْوَالِ قَدْ
كُنْتَ لِنَفْسِي مُصْعِدَا

٢ يَا أَتْقِيَاءَ الرَّبِّ رَنِّمُوا لَهُ
حَمْدًا لِذِكْرِ قُدْسِهِ يَا أَتْقِيَاهْ
غَضَبُهُ لِلَحْظَةٍ
كَمَا حَيَاةٌ فِي رِضَاهْ

٣ رَبِّي اسْتَمِعْ وَارْحَمْ وَكُنْ عَوْنِي فَقَدْ
حَوَّلْتَ نَوْحِي لِلْغِنَا يَا ذَا الْغِنِي
حَلَلْتَ مِسْحِي مُنْعِمًا
وَفَرَحًا مَنْطَقَتَنِي

٤ لِذَاكَ تُهْدِيكَ بِتَسْبِيحِ الْهَنَا
رُوحِي وَلَا تَسْكُتُ مَا طَالَ الْأَمَدْ
رَبِّي لَكَ الْحَمْدُ الَّذِي
لَا يَنْتَهِي إِلَى الْأَبَدْ

Hebron. L.M. حبرون ٨

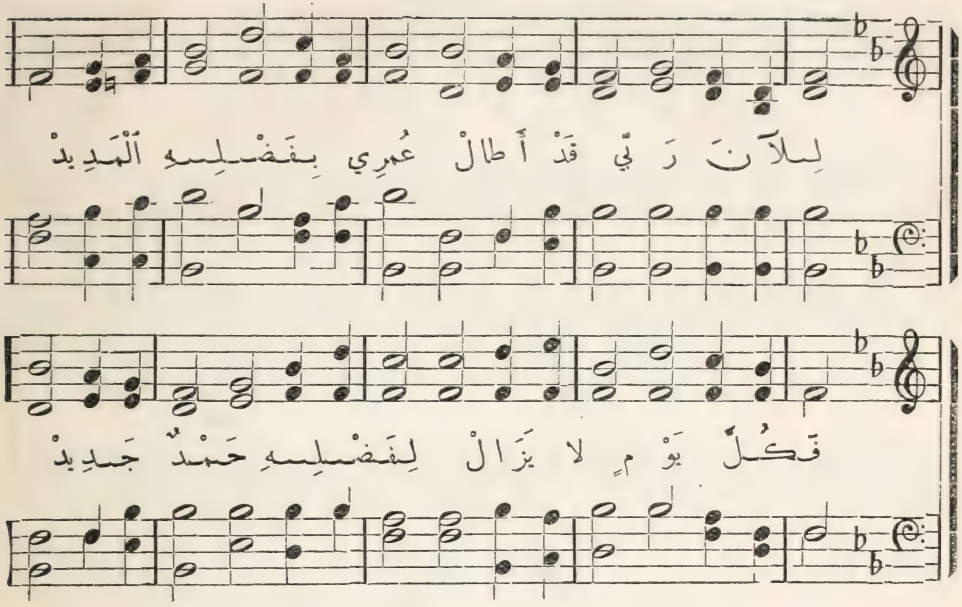

٣٧ الترنيمة السابعة والثلاثون — تاملات مسائية

١ لِلآنَ رَبّي قَدْ أَطالْ
عُمْرِي بِفَضْلِهِ ٱلْمَدِيدْ
فَكُلَّ يَومٍ لا يَزَالْ
لِفَضْلِهِ حَمْدٌ جَدِيدْ

٢ قَدْ ضاعَ أَكْثَرُ ٱلزَّمَنْ
وَرُبَّما حانَ ٱلرَّحِيلْ
فَلْيَعْفُ عَنْ ماضِي ٱلفِتَنْ
وَيُصْلِحِ ٱلْباقِي ٱلقَلِيلْ

٣ إِذا وَضَعْتُ لِلْمَنامْ
رَأْسِي وَقَرَّتْ أَضْلُعِي
هُناكَ أَمْلاكُ ٱلسَّلامْ
تَسْهَرُ حَولَ مَضْجَعِي

٤ كَذاكَ في لَيْلِ ٱلوَفاهْ
يَرْقُدُ جِسْمِي في ٱللُّحُودْ
حَتَّى أُنادَى لِلْحَياهْ
بِٱلرَّبِّ في دارِ ٱلْخُلُودْ

'Tallis' Evening Hymn." L.M. المساء ٨

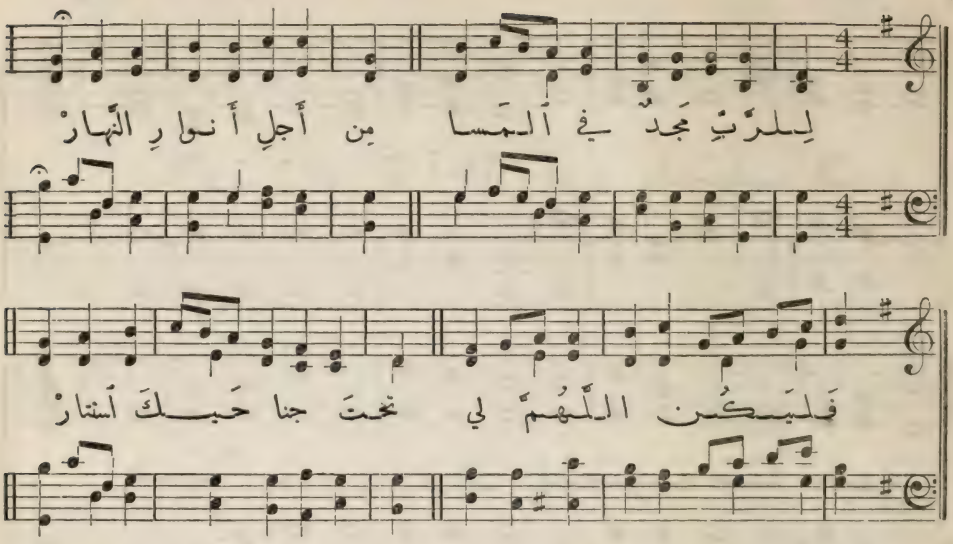

٣٦ (٢٧) الترنيمة السادسة والثلاثون صلاة مسائية

١ لِلرَّبِّ مَجدٌ في المَسا مِنْ أَجلِ أَنوارِ النَّهارْ
فَلْيَكُنِ اللَّهُمَّ لِي تَحْتَ جَناحَيْكَ اسْتِتارْ

٢ إِغفِرْ لِيَ اللَّهُمَّ ما فَعَلْتُ يَوْمي بِالتَّمامْ
لأَرْقُدَ اللَّيلَةَ مَعْ ذاتي وَمَعْكَ بِالسَّلامْ

٣ كُنْ حارِسًا في النَّوْمِ لي مِنْ كُلِّ أَنواعِ الشُّرُورْ
وَامْلأْ فُؤادِي مِنْ صَفا حُبٍّ سَماوِيٍّ وَنُورْ

٤ دَعْنِي كَذا أَعِيشُ لا أَخافُ مِن دَفْنِ التُّرابْ
وَهكَذا أَمُوتُ كَيْ أَفُوزَ في يَوْمِ الحِسابْ

للرب مجدٌ ٨ L.M.

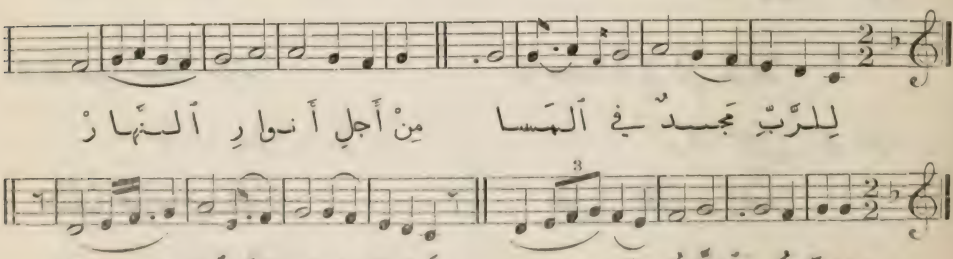

Bavaria. 8s. & 7s. Double. الطلبة ٨و٧

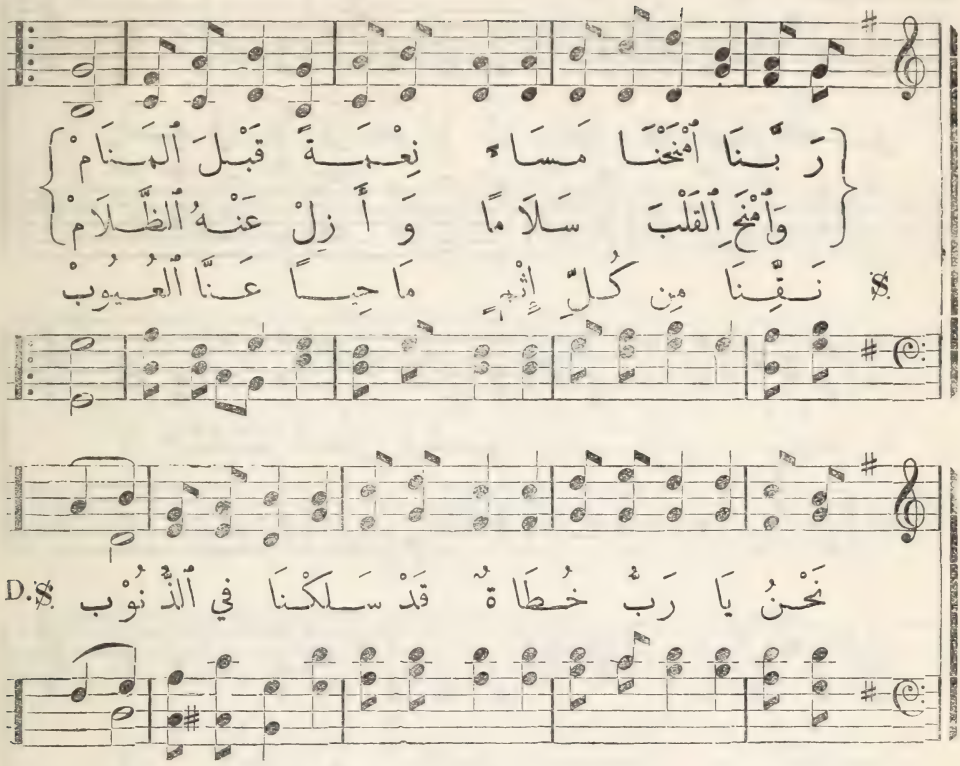

٣٥ (٢٩) الترنيمة الخامسة والثلاثون صلاة مسائية

١ رَبَّنَا أَمْنَحْنَا مَسَاءً نِعْمَةً قَبْلَ ٱلْمَنَامْ
وَٱمْنَحِ ٱلْقَلْبَ سَلَامًا وَأَزِلْ عَنْهُ ٱلظَّلَامْ

٢ نَحْنُ يَا رَبِّ خُطَاةٌ قَدْ سَلَكْنَا فِي ٱلذُّنُوبْ
نَقِّنَا مِنْ كُلِّ إِثْمٍ مَاحِيًا عَنَّا ٱلْعُيُوبْ

٣ نَجِّنَا مِنْ كُلِّ ضَرٍّ رَبَّنَا وَقْتَ ٱلرُّقَادْ
إِحْمِنَا وَٱسْهَرْ عَلَيْنَا يَا مُخَلِّصَ ٱلْعِبَادْ

٤ أَنْتَ يَا رَبِّ قَدِيرٌ لَكَ عَيْنٌ لَا تَنَامْ
ذُو ٱعْتِنَاءٍ بِٱلْبَرَايَا حَافِظٌ كُلَّ ٱلْأَنَامْ

٥ إِنْ أَتَى فِي ٱللَّيْلِ سُقْمٌ أَوْ دَنَا أَمْرٌ رَهِيبْ
عَزِّ قَلْبِي يَا سُرُورِي وَٱشْفِ نَفْسِي يَا طَبِيبْ

٦ ثُمَّ أَبْهِجْنِي بِلُطْفٍ مُشْرِقٍ مِثْلَ ٱلصَّبَاحْ
وَٱمْلَإِ ٱلْقَلْبَ سُرُورًا مُعْطِيًا مِنْكَ ٱلنَّجَاحْ

المرشد السماوي ٨ و٧ و٤ 8s., 7s. & 4s.

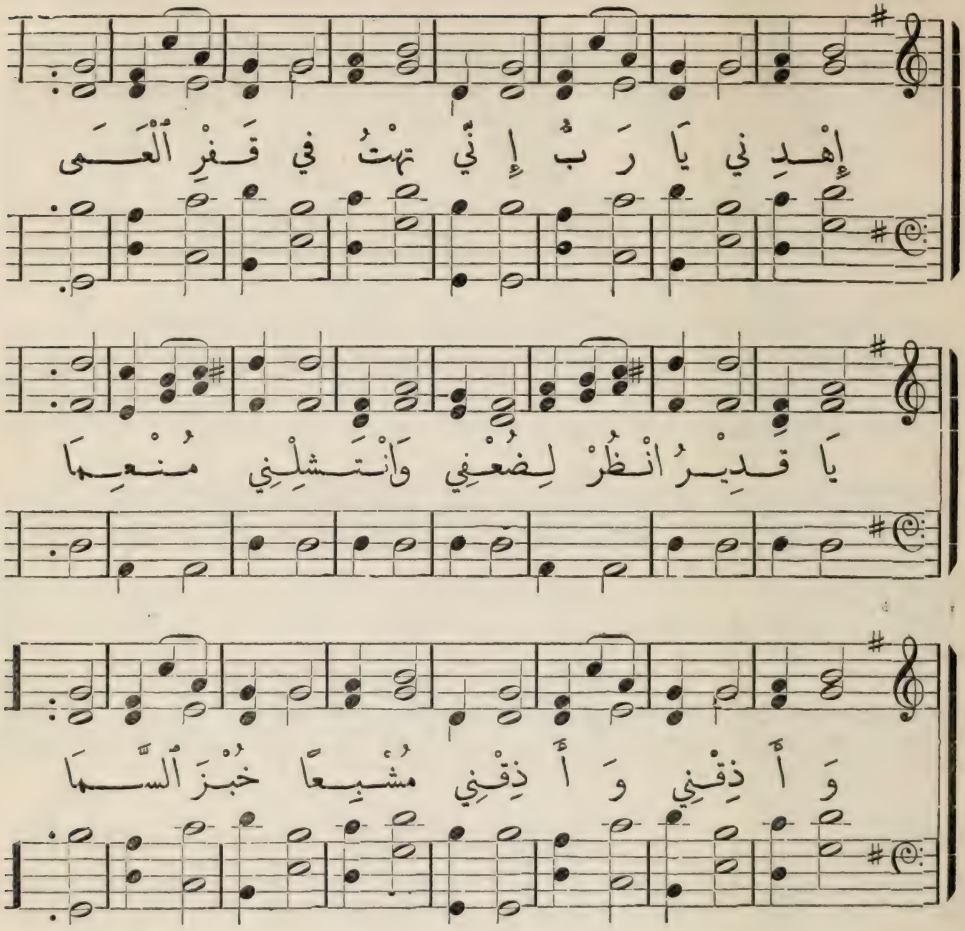

٣٤ (٣٦) الترنيمة الرابعة والثلاثون طاب الهداية والبركات

١ إهدِني يا رَبِّ إِنّي تِهْتُ في قَفْرِ العَمى
يا قَدِيرُ انظُرْ لِضُعْفي وانتَشِلْني مُنْعِمَا
وأَذِقْني مُشْبِعًا خُبْزَ السَّما

٢ إفتَحِ النَّبْعَ المَصَفّى حَيثُ أَمْواهُ الرِّوَى
ولَمِيعُ السُّحْبِ يَهْدِي سَفَرِي حِينَ النَّوَى
يا مُحَبِّي كُنْ سِلاحِي والقُوَى

٣ أَيُّها الغالِبُ قَهْرًا هَوْلَ مَوْتٍ وَجَحِيمْ
أَجِزِ العَبْدَ سَلِيمًا لِحَياةٍ وَنَعِيمْ
لَكَ يَهْدِي كُلَّ مَجْدٍ مُسْتَدِيمْ

الصباح ٨ Ware. L.M.

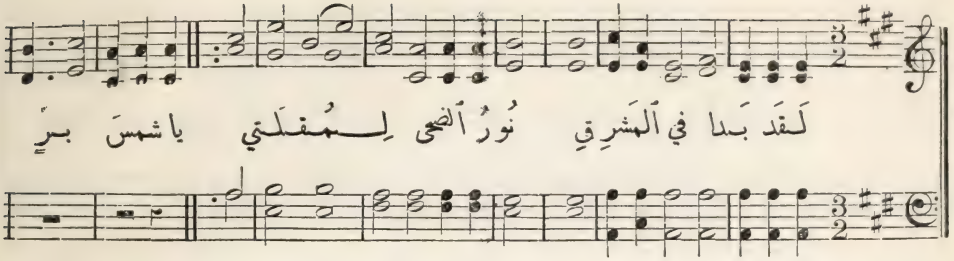

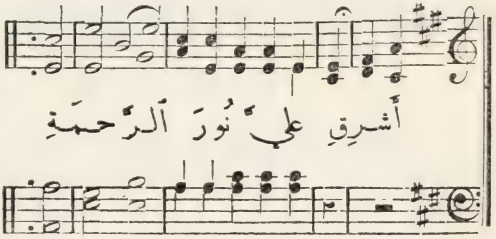

٢ قَدَّمْتُ لِلحَقِّ ٱلقَدِيمْ ذَبيحَةَ ٱلحَمْدِ ٱلجَدِيدْ
أَبْكي عَلى ذَنْبي ٱلجَسِيمْ مُسْتَرْحِمًا ٱلٱبْنَ ٱلوَحِيدْ

٣ إذا ٱنقَضى شُغْلُ ٱلنَّهارْ ونِمْتُ أَبْغي راحَتي
كُنْ حافِظي عندَ ٱلقَرارْ مُبارِكًا في لَيْلَتي

٤ مَتى تَغِبْ شَمْسُ ٱلحَياهْ وَيَنْتَهي مُصْطَنَعي
فَٱشْمَلْ بِأَنوارِ ٱلنَّجاهْ نَفْسي وَبارِكْ مَضْجَعي

٣٣ الترنيمة الثالثة والثلاثون ترنيمة الصباح

١ لَقَدْ بَدَا في ٱلمَشْرِقِ نُورُ ٱلضُّحَى لِمُقلَتِي
يا شَمْسَ بِرٍّ أَشْرِقِ عَلَيَّ نُورَ ٱلرَّحمَةِ

ضوء الصباح ٨ L.M.

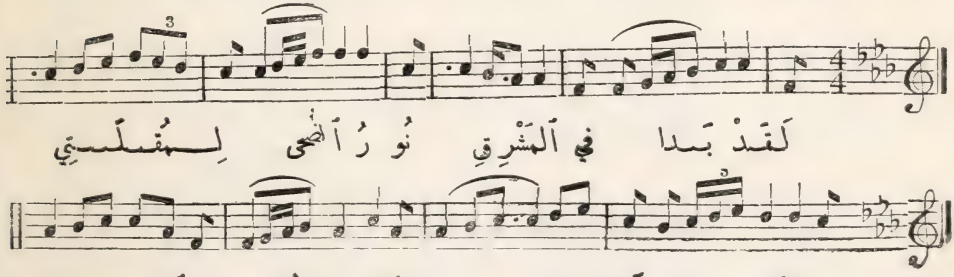

He leadeth Me. L.M. قيادة الرب ٨

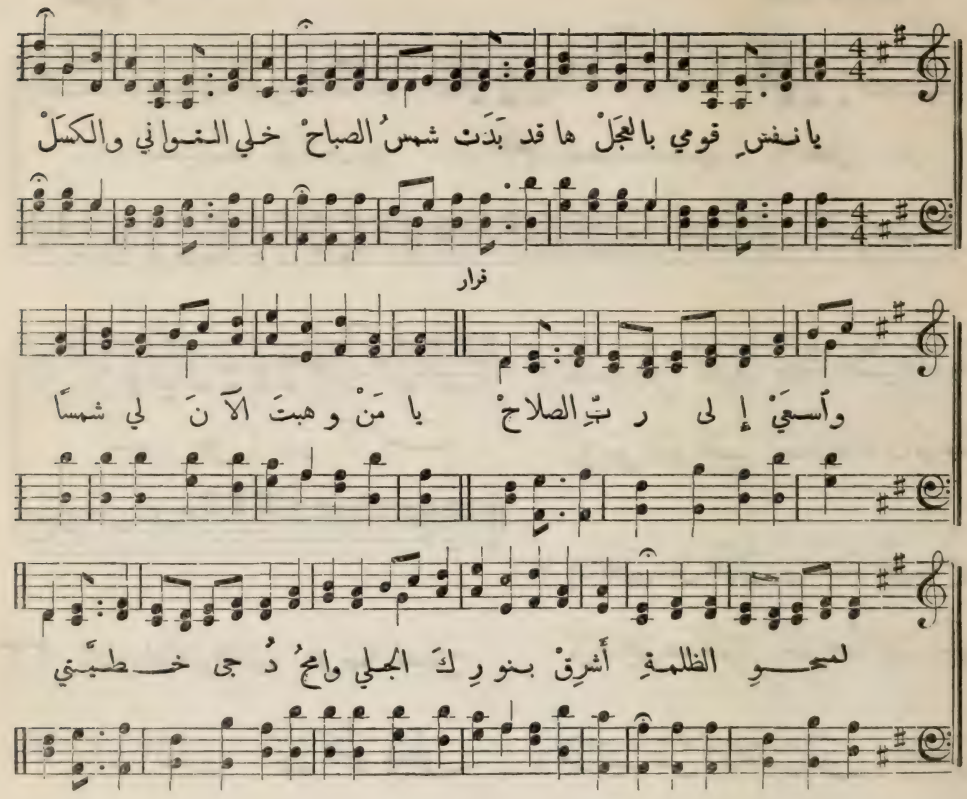

٣٢ الترنيمة الثانية والثلاثون ترنيمة الصباح

١ يا نَفسِ قُومِي بِالعَجَلْ
ها قَدْ بَدَتْ شَمْسُ الصَّباحْ
خَلِّي التَّوانِي والكَسَلْ
واسعَيْ إلى رَبِّ الصَّلاحْ

قرار

يا مَنْ وَهَبْتَ الآنَ لي شَمْسًا لِمَحْوِ الظُّلْمَةِ
أَشرِقْ بِنُورِكَ الجَلِي وامْحُ دُجَى خَطِيَّتِي

٢ يا رَبِّ دَرِّبْ سُبُلِي وكُنْ لِقَلبِي ناظِرَا
واجعَلْ فُؤادِي يَمتَلِي رُوحًا نَقِيًّا طاهِرَا

٣ واجعَلْ قُوايَ والفِكَرْ وكُلَّ قَولِي والعَمَلْ
تَأْوُلُ يا رَبَّ البَشَرْ لِمَجدِكَ السَّامِي الأَجَلْ

٤ حَتَّى إذا حانَ الرَّحِيلْ مِنْ ذِي الدِّيارِ الفانِيَهْ
أَكُونُ يا رَبِّي نَزِيلْ تِلْكَ الدِّيارِ الباقِيَهْ

"Comfort." 11 & 8. السراج المنير ١١ و ٨

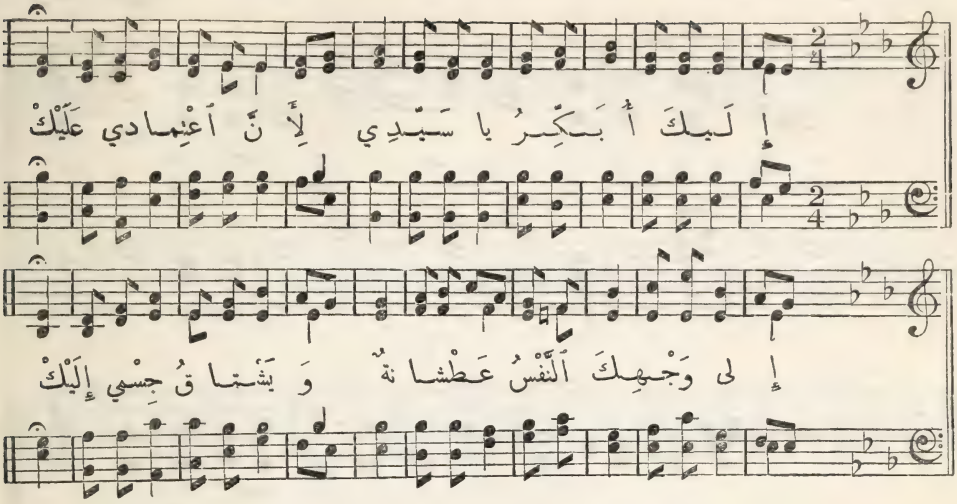

٣١ (مز ٦٣) الترنيمة الحادية والثلاثون الاكتفاء بالرب

١ إِلَيكَ أُبَكِّرُ يا سَيِّدِي
لِأَنَّ اعْتِمادي عَلَيْكْ
إِلى وَجْهِكَ النَّفْسُ عَطْشانَةٌ
وَيَشْتاقُ جِسْمي إِلَيْكْ

٢ أُفَضِّلُ رَحْمَةَ رَبِّي عَلى
حَياتي وَأَبْغي رِضاهْ
تُسَبِّحُهُ شَفَتِي هكَذا
أُبارِكُهُ في الحَياهْ

٣ فَتَشْبَعُ نَفْسي وَفي ذَوْقِها
تَرى أَطْيَبَ المَطْعَمِ
وَيَلْزَمُ ما دُمْتُ تَسْبِحَهُ
بِكُلِّ ابْتِهاجٍ فَمِي

٤ عَلى المَهْدِ أَذْكُرُهُ لَيْلَتِي
وَيَوْمِي بِهِ أَلْهَجُ
فَقَدْ كانَ عَوْني وَلي مَلْجَأً
بِتَظْلِيلِهِ يَبْهَجُ

Dedham. C.M.

راحة ٨ و٦

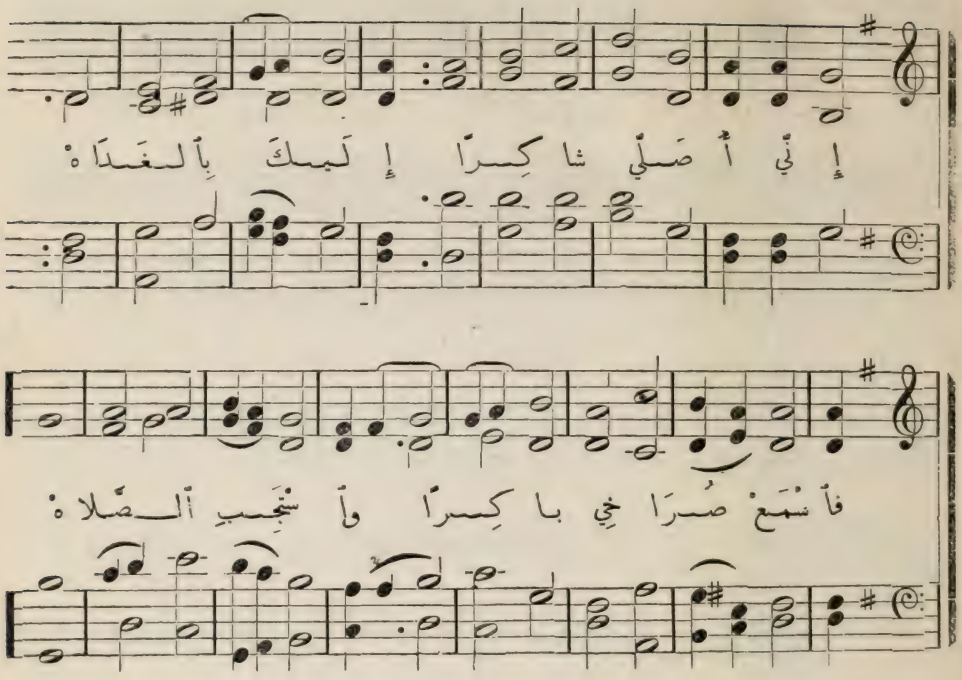

٣٠ (٩ مزه) الترنيمة الثلاثون الصلاة الباكرية

١ إِنِّي أُصَلِّي شاكِرًا إِلَيكَ بِالغَدَاهْ
فَاسْمَعْ صُرَاخِي باكِرًا وَاسْتَجِبِ الصَّلاهْ

٢ أَنتَ الإِلهُ الصَّالِحُ لا تَقبَلُ العُيوبْ
لَكِنْ إِلَيكَ الطَّالِحُ يَقْرُبُ إِذ يَتُوبْ

٣ أَبغَضْتَ مَنْ قَدْ أَثِما بِالكِذْبِ وَالضَّلالْ
تَكْرَهُ سَفْكَ الدَّمِا وَالغِشَّ وَالمِحَالْ

٤ رَبِّي بِرَحْمَةٍ أَنا أَدخُلُ فِي حِمَاكْ
أَسجُدُ خَوْفًا فِي بِنا هَيكَلِ مُرْتَقَاكْ

٥ يا رَبِّ أَرْشِدْنِي إِلى عَدْلِكَ يا حَكِيمْ
كَنَا طَرِيقِي سَهْلاَ وَاجْعَلْهُ مُستَقِيمْ

Sicilian Hymn. 8s & 7s. اللحن السيسلياني ٨ و ٧

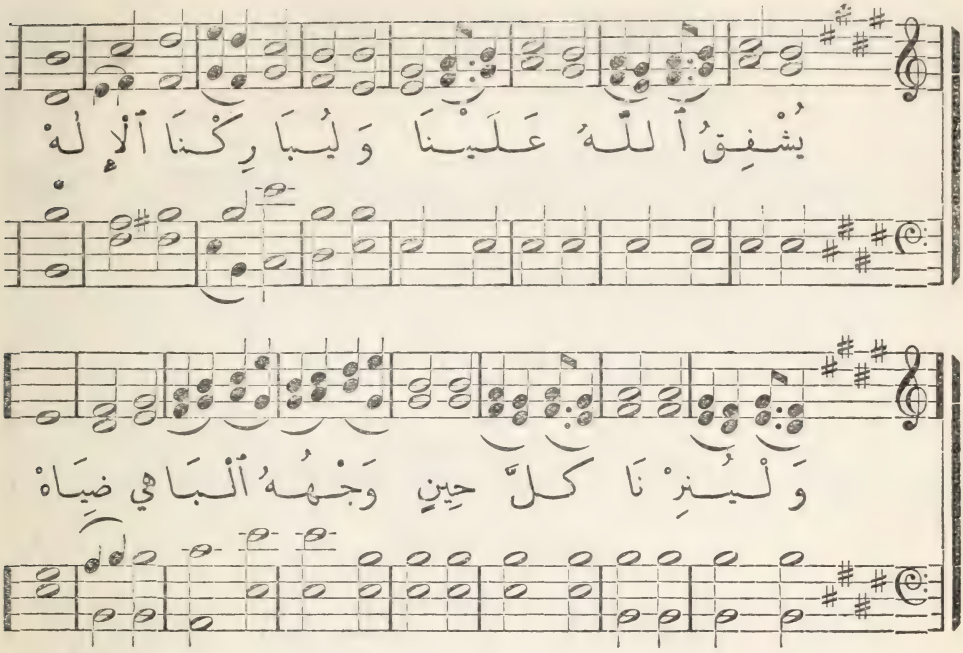

٣٩ (٢١ مز ٦٧) الترنيمة التاسعة والعشرون **دعوة عمومية الى حمد الرب**

١ يُشفقُ ٱللّٰهُ علَينـــا ولْيُبارِكنا ٱلإلٰهْ
ولْيُنِرْنا كُلَّ حِينٍ وَجهُهُ ٱلباهي ضِياهْ

٢ تَحمَدُ ٱللّٰهَ ٱلبَرايا تَحمَدُ ٱللّٰهَ ٱلشُّعوبْ
تَفرَحُ ٱلنَّاسُ جَمِيعًا وبِهِ تَحيا ٱلقُلوبْ

٣ هُوَ بِينَ ٱلشَّعبِ يَقضي عادِلًا عندَ ٱلخِصامْ
وشُعوبَ ٱلأَرضِ يَهدِي مُوضِحًا طُرُقَ ٱلسَّلامْ

٤ نَحمَدُ ٱللّٰهَ جَمِيعًا تَحمَدُ ٱللّٰهَ ٱلأُمَمْ
أَعطَتِ ٱلأَرضُ غِلَالًا ذاتَ خَصْبٍ ودَسَمْ

٥ فلْيُبارِكْنا إلٰهي فلْيُبارِكْنا ٱلكَرِيمْ
كُلُّ مَنْ في ٱلأَرضِ يَخشى إِسمَهُ ٱلسَّامي ٱلعَظِيمْ

Heaven is My Home. 6s. & 4s. الرجاء ٦ و ٤

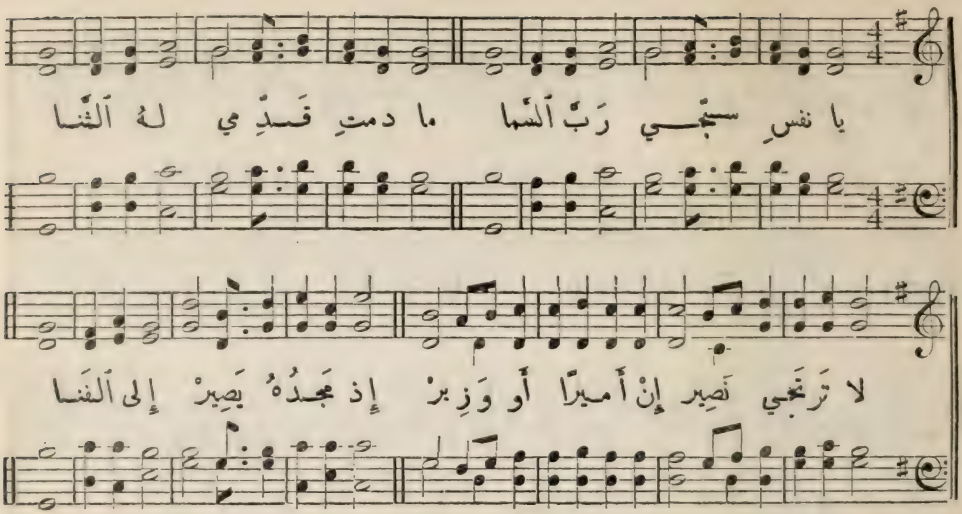

٢٨ (مز ١٤٦) الترنيمة الثامنة والعشرون الله رجاؤنا

١ يا نفسِ سبّحي ربَّ السّما
ما دُمتِ قدّمي لهُ الثّنا
لا ترتجي نصيرْ إن أميرًا أو وزيرْ
إذ مجدُهُ يصيرْ
إلى الفنا

٢ طوبى للاجئٍ إلى الإلهْ
إلهِ يعقوبٍ فادي الخطاهْ
القادرِ المعينْ وهوَ باري العالمينْ
والملجأُ الأمينْ
حصنُ النجاهْ

٣ فهوَ الذي يقضي بالإنتقامْ
لكلِّ مظلومٍ على الدوامْ
المُشبعُ الفقيرْ والمخلّصُ الأسيرْ
عن مُقلةِ الضريرْ
يجلو الظلامْ

٤ ربّي مُقيمٌ أهلَ الأودْ
وهوَ يُحبُّ مَنْ خافَ الصمدْ
يُعاقبُ الأثيمْ مُظهرًا حقَّ اليتيمْ
ويملكُ الرحيمْ
إلى الأبدْ

The New Song. 12s. عظمة الرب ١٢

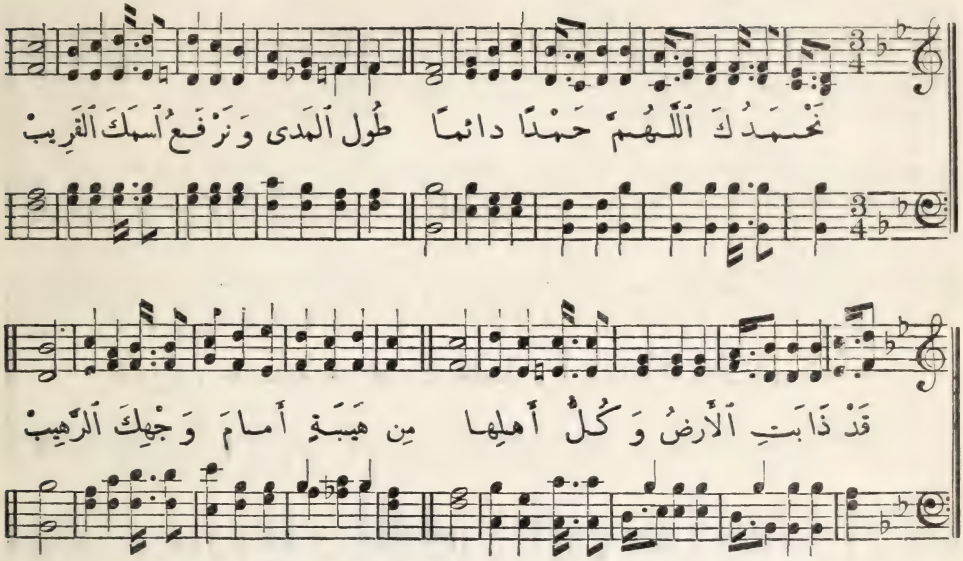

٢٧ (مز ٧٥) القرنية السابعة والعشرون عظمة الرب

١ نَحمَدُكَ ٱللَّهُمَّ حَمْدًا دائمًا
طُولَ ٱلمَدى ونَرفَعُ ٱسمَكَ ٱلقرِيب
قد ذابتِ ٱلأَرضُ وكُلُّ أَهلِها
مِنْ هَيبةٍ أَمامَ وَجهِكَ ٱلرَّهيبْ

٢ أَللهُ لا غيرُ هُوَ ٱلقاضي ٱلَّذي
يَعْدِلُ بينَ ٱلنَّاسِ في ما يَشرَعُ
يَخفِضُ حَسْبَ مُقتَضى أَحكامِهِ
هذا كما شاء وهذا يَرفَعُ

٣ في يدِهِ كأْسٌ لهُ مَلآنَةٌ
وخَمرُها بالِغةٌ مُختَمِرَهْ
يَسكُبُ مِنْ شَرابِها مُمتزِجًا
وٱلثُّفْلَ يَسْقي ٱلظَّالِمِينَ ٱلفَجَرَهْ

٤ أَنا إِلى ٱلدَّهرِ أُنادي لاهِجًا
مُبتَهِجًا بِذِكرِ مَولايَ ٱلعَذِبْ
بِحَوْلِهِ أَحطِمُ قَرْنَ مَنْ عَصى
وقَرْنُ مَنْ يَخشى ٱلإِلهَ يَنتَصِبْ

٢٥ تسبيحة (مزمور ١١٧) الترنيمة الخامسة والعشرون

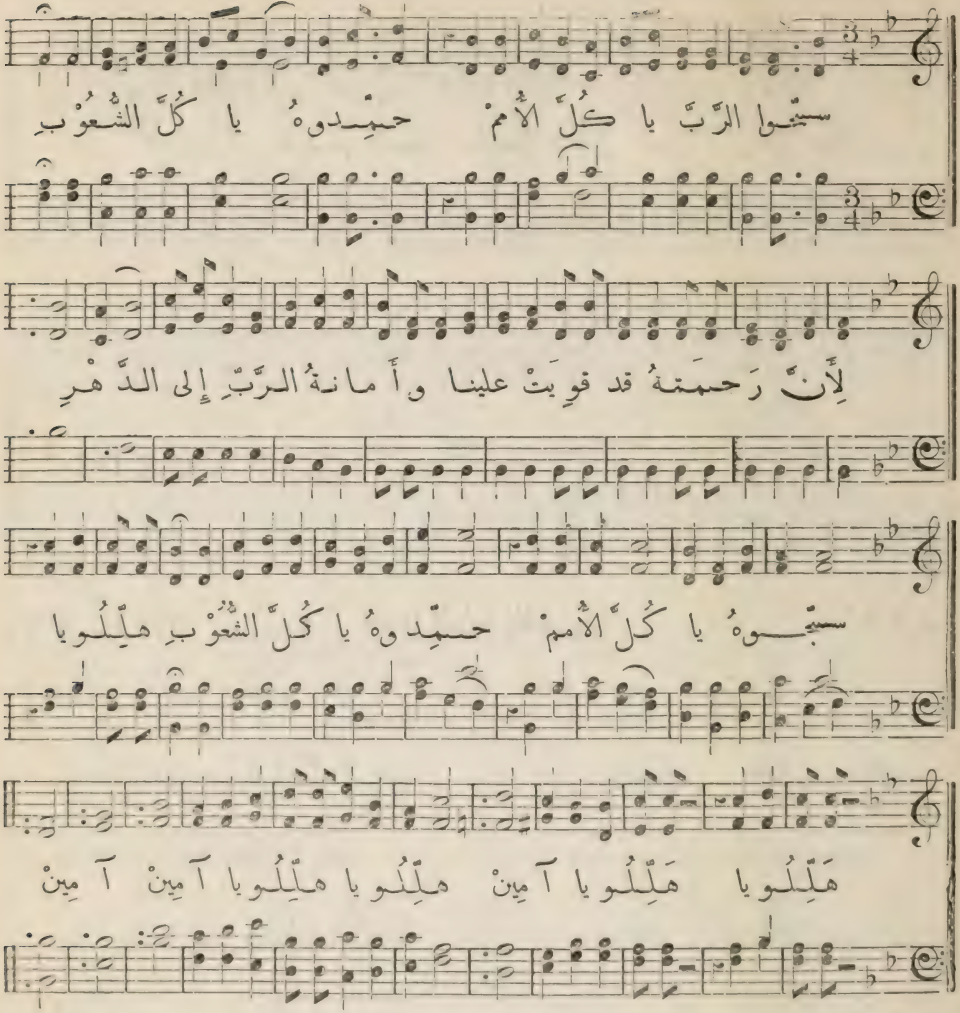

٢٦ (مز ٤٠) وزن ١ و ٨ الترنيمة السادسة والعشرون — مراحم الرب

١ إلهي انتظرتُ انتظارًا لهُ
فمالَ انعطافًا إليَّ
وأَصعَدَني مِنْ مهاوِي الرَّدى
وشدَّدَ لي ساعِدَيَّ

٢ إلهي جعلتَ افتكارًا بنا
كثيرًا طويلَ المَدَدْ
عجائبُكَ الباهراتُ التي
صنعتَ تفوقُ العَدَدْ

11s. & 8s. تحميد الرب ١١ و٨

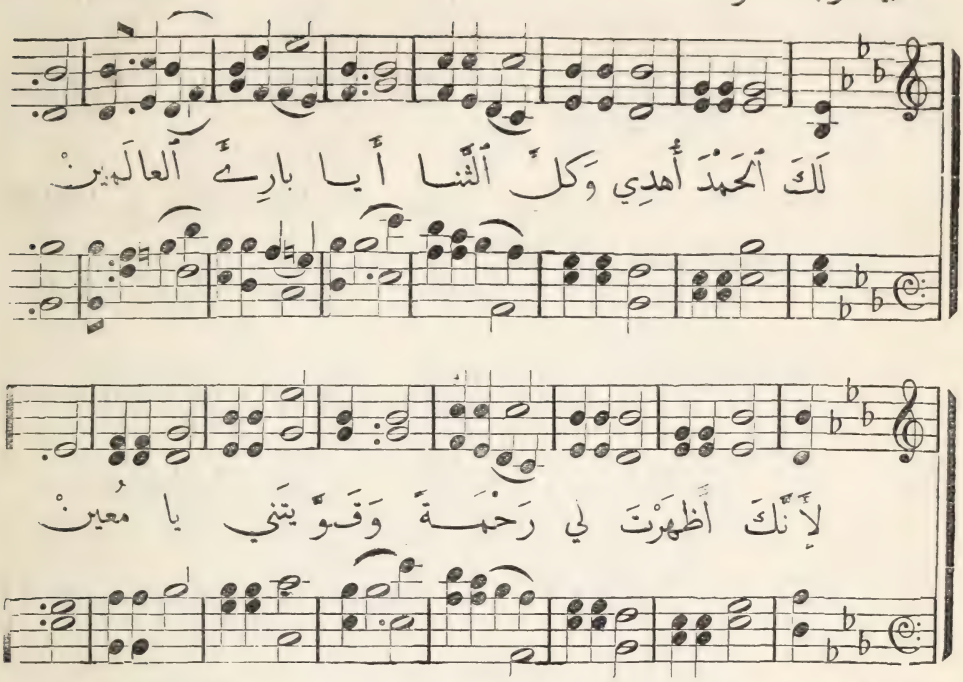

٢٤ (١٢٧ مز١٢٨) الترنيمة الرابعة والعشرون حمد الرب لاجل مراحمهِ

١ لَكَ ٱلحَمدَ أُهدِي وكُلَّ ٱلثَّنا
أَ يا بارِئَ ٱلعالَمِينْ
لِأَنَّكَ أَظهَرتَ لي رَحمةً
وقَوَّيتَني يا مُعِينْ

٢ لَكَ ٱلحَمدُ مِن كُلِّ ذِي سُلطةٍ
إذا سَمِعوا كَلِمَتَكْ
وفي طُرُقِ عَدلِكَ قد رَنَّموا
وقَدْ عَرَفوا رَحمَتَكْ

٣ مَقامُكَ عالٍ ومَنْ يَتَّضِعْ
لَدَيكَ فذَاكَ ٱلسَّعِيدْ
وأَمَّا ٱلَّذِي قامَ مُستَكبِرًا
فتَعرِفُهُ مِنْ بَعِيدْ

٤ إذا جُزْتُ في ٱلضِّيقِ أَحيا إذا
جَعَلْتُ ٱتِّكالي عَلَيكْ
وَتُخْطُ ٱلأَعادي إذا أَرْجَفوا
تَمُدُّ عَلَيهِ يَدَيكْ

٥ تُخَلِّصُني بِٱليَمِينِ ٱلَّتي
تُحامي عَنِ ٱلبائِسِينْ
وأَعمالُها تُرتَجَى رَحمَةً
إلى أَبَدِ ٱلآبِدِينْ

٢ قوموا نُعظّمْ ذا العُلى وشأنُهُ نرفعْ
لُذنا بهِ يومَ البَلا فانتاشنا أجمعْ

٣ إستمنحوا كي تعرفوا مقدارَ حُبّهِ
يا سعدَ مَنْ يعترفُ معتصمًا بهِ

٤ خافوا الإلهَ تأمنوا في ظلِّ ربّكُمْ
وبالذي برضى اعتنوا فبعتني بكُمْ

٢٢ الترنيمة الثانية والعشرون (١٤ من ٣٤)

تسبيح للرب

١ أُبارِكُ الرّبَّ الإلهْ ما دُمتُ كُلَّ حينْ
وفي فمي طُولَ الحياهْ تسبيحُهُ مُبينْ

٢ فعظّموا الرّبَّ معي إلهنا العظيمْ
وكُلُّنا فلنرفعِ بنا اسمَهُ الكريمْ

٣ دعوتُ ربّي فاستجابْ دُعايَ عنده
ومِنْ غُمومي واكتئابْ خلّصَ عبده

٤ تُعسكِرُ الملائكهْ مِنْ حولِ خائفيهْ
فليسَ نفسٌ هالكهْ مِنْ كُلِّ طائعيهْ

٢٣ الترنيمة الثالثة والعشرون (١٧ من ١٠٣)

ذكر مراحم الرب

١ يا نفسُ طوعًا باركي لربّكِ القاهرْ
ويا قُوايَ داركي ذِكرَ اسمِهِ الطاهرْ

٢ مِنَ البلى ينتشلُ حياتَكِ الدُّنيا
برحمةٍ يُكلّلُ والرّأفةِ العُليا

٣ يُشبعُ مِنْ خيراتِهِ ما فيكِ مِنْ شهوهْ
كالنّسرِ في ميفاتِهِ يُجدّدُ الصّبوهْ

٤ يقضي فيُعطي حقّهُ لكُلِّ مغلوبِ
عرّفَ موسى طُرقَهُ وآلَ يعقوبِ

Downs. C.M. التمجيد ٨و٦

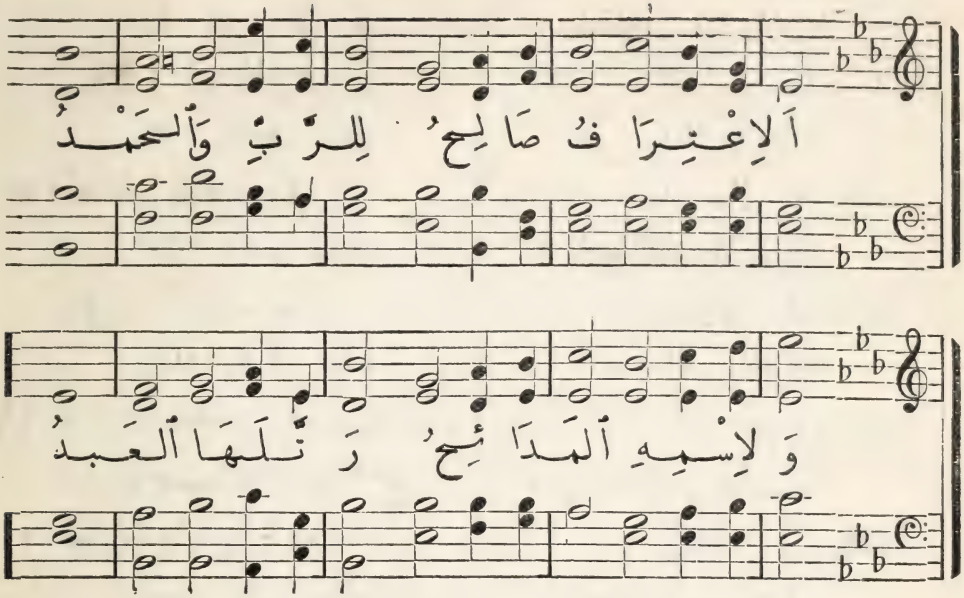

٣٠ (١١ مز ٩٢) الترنيمة العشرون تمجيد الله

١ اَلِاعْتِرَافُ صَالِحٌ لِلرَّبِّ وَالْحَمْدُ
وَلِاسْمِهِ الْمَدَائِحُ رَتِّلَهَا الْعَبْدُ

٢ لِيُخْبِروا فِي الْغُدْوَةِ بِرَحْمَةِ الْمَوْلَى
وَذَاكَ كُلَّ لَيْلَةٍ بِحَقِّهِ أَوْلَى

٣ يَا رَبِّ قَدْ أَفْرَحَنِي بِصُنْعِ أَفْعَالِكْ
وَطَالَمَا أَبْهَجَنِي بِحُسْنِ أَعْمَالِكْ

٤ يَا رَبِّ مَا أَعْمَقَهَا أَفْكَارُكَ الْعُظْمَى
يَرَى الْجَهُولُ طُرْقَهَا بِمُقْلَةِ الْأَعْمَى

٣١ الترنيمة الحادية والعشرون (١٦ مز ٣٤)

التمسك بالله في جميع الاحوال

١ فِي كُلِّ أَحْوَالِ الْحَيَاهْ فِي الْحُزْنِ وَالْأَفْرَاحْ
يَشْغَلُ تَسْبِيحُ الْإِلَهْ طَوْعًا فَمِي الْمُلْتَاحْ

٥ بِالنَّهارِ اَلرَّبُّ يوصِي رَحْمَةً
مِنْهُ تُحْيِي كُلَّ عَبْدِ
وَصَلاتِي في دُجى اَللَّيلِ لَهُ
وَلَهُ اَلتَّسبيحُ عِنْدِي
٦ أَيُّها اَلنَّفسُ لِماذا أَنتِ في
حالِ ضَعفٍ وأَنِينِ
إِرْتَجِي اَللهَ فإِنِّي حافِظٌ
حَمْدَهُ في كُلِّ حِينِ

١٩ الترنيمة التاسعة عشرة (٣٩ ومز ١٤٨)

اشتراك جميع الخلائق في التسبيح

١ سبّحوا رَبَّ اَلسَّما مِنْ عَرْشِهِ
سَبّحوهُ في اَلأَعالي
سبّحوا لِلرَّبِّ يا أَملاكَهُ
كُلَّ أَجنادِ اَلجَلالِ
٢ سبّحي يا شَمسُ يا بَدْرُ وَيا
كُلَّ نَجمٍ لِلضِّياء
يا سَماء لِلسَّماواتِ وَيا
جَلَدًا فوقَ اَلسَّماء
٣ يا تَنانِينُ وَيا مُوجُ وَيا
ثَلجُ سَبِّحْ يا ضَبابُ
سَبِّحي يا نارُ يا رِيحُ لَهُ
يا جِبالُ يا هِضابُ
٤ يا جَميعَ اَلأَرْضِ يا وَحشَ اَلفَلا
وَاَلمَواشي في اَلضَّواحي
يا دَبيبَ اَلبَحرِ وَاَلبَرِّ وَيا
كُلَّ طَيرٍ ذِي جِناحِ
٥ وَمُلوكُ اَلأَرْضِ وَاَلشَّعبُ مَعًا
رُؤَساها وَاَلقُضاةُ
وَشُيوخٌ وَشَبابٌ فَوقَها
وَغُلامٌ وَفَتاةُ
٦ كُلُّهُمْ يُهدُونَ حَمدًا دائِمًا
لِاسمِ رَبٍّ قَدْ تَعالى
مَجدُهُ فوقَ اَلسَّماواتِ اَرْتَقى
وَعَلى اَلأَرْضِ تَوالى

سبّحوا الرَّبَّ ١١ و٨

11s. & 8s.

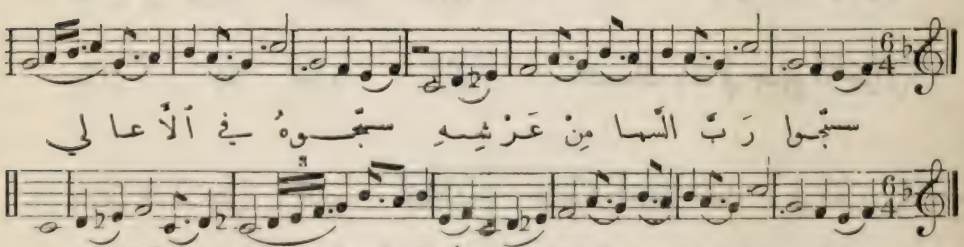

الاشتياق ١١ و٨

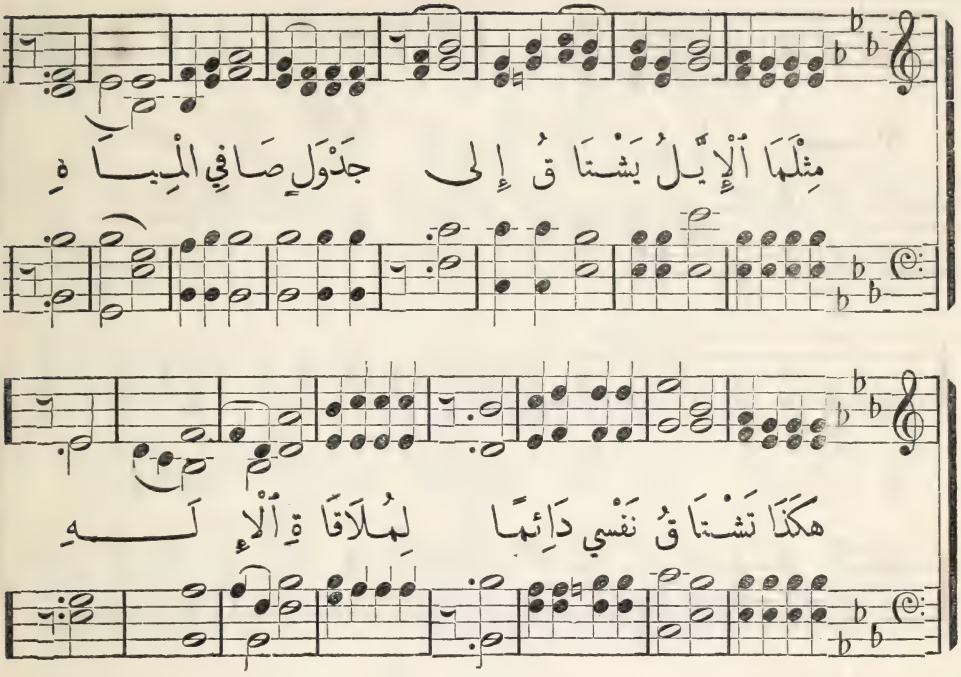

١٨ (٧ ومز ٤٢) الترنيمة الثامنة عشرة — الاشتياق

١ مِثْلَمَا ٱلْإِيِّلُ يَشْتَاقُ إِلَى
جَدْوَلٍ صَافِي ٱلْمِيَاهِ
هٰكَذَا تَشْتَاقُ نَفْسِي دَائِمًا
لِمُلَاقَاةِ ٱلْإِلٰهِ

٢ عَطِشَتْ نَفْسِي إِلَى ٱللهِ إِلَى
رَبِّهَا ٱلْحَيِّ ٱلْكَرِيمِ
فَمَتَى آتِي وَأَبْدُو وَاقِفًا
لَدُنِ ٱلْعَرْشِ ٱلْعَظِيمِ

٣ يَا إِلٰهِي هُوَذَا نَفْسِي ٱنْحَنَتْ
وَلَدَيْهَا أَنْتَ تُذْكَرْ
تَذْكُرُ ٱلرَّبَّ مِنَ ٱلْأُرْدُنِّ مِنْ
طُورِ حَرْمُونَ وَمِصْعَرْ

٤ يَهْتِفُ ٱلْغَمْرُ إِلَى ٱلْغَمْرِ لَدَى
صَوْتِ مِيزَابِ ٱلْأَعَالِي
كُلُّ تَيَّارٍ وَمَوْجٍ قَدْ طَمَا
فَوْقَ رَأْسِي كَٱلْجِبَالِ

اللحن المسائي ٨ و٧

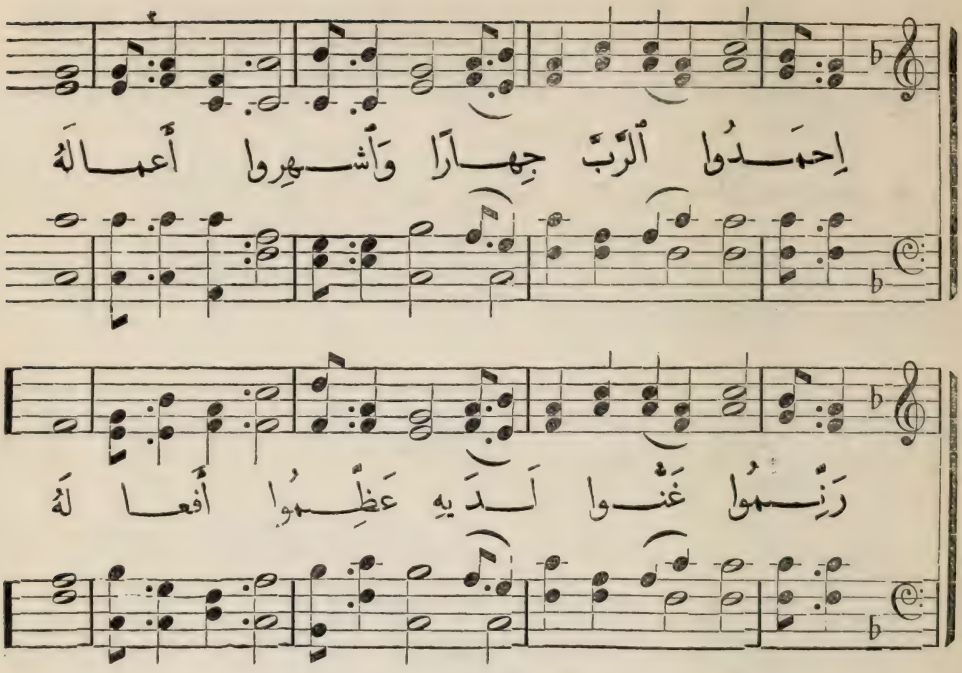

١٧ (١٢٦ ومز ١٠٥) الترنيمة السابعة عشرة اعتناء الله بشعبه

١ إحْمَدُوا ٱلربَّ جِهارًا وٱشْهِرُوا أَعْمالَهُ
رَنِّمُوا غَنُّوا لَدَيْهِ عَظِّمُوا أَفْعالَهُ

٢ بِاسْمِهِ ٱلقُدُّوسِ نادُوا مِنْهُ نَحْيَا ٱلأَنفُسُ
أُطلُبُوا وَجْهَ إِلهِي وَقُواهُ ٱلتَمِسوا

٣ أُذْكُرُوا صُنْعَ جَمِيلٍ وَخَلاصًا لِلْبَنِينْ
يَا بَنِي أَبرَامَ بَلْ يا نَسْلَ يعقوبَ ٱلأَمِينْ

٤ هُوَ رَبٌّ فِي ٱلسَّما وَٱل أَرْضِ يَقْضِي وَحْدَهُ
وَإِلى جِيلٍ فَجِيلٍ لَيْسَ يَنْسَى عَهْدَهُ

٥ هُوَ أَعطَى شَعبَهُ مِنْ جُودِهِ أَرْضَ عِدَاهْ
فَلْيُسَبِّحْ وَيُنادِي هَلِّلُويا لِلإِلهْ

الاعتراف للرب ١١ Lyons. 11s.

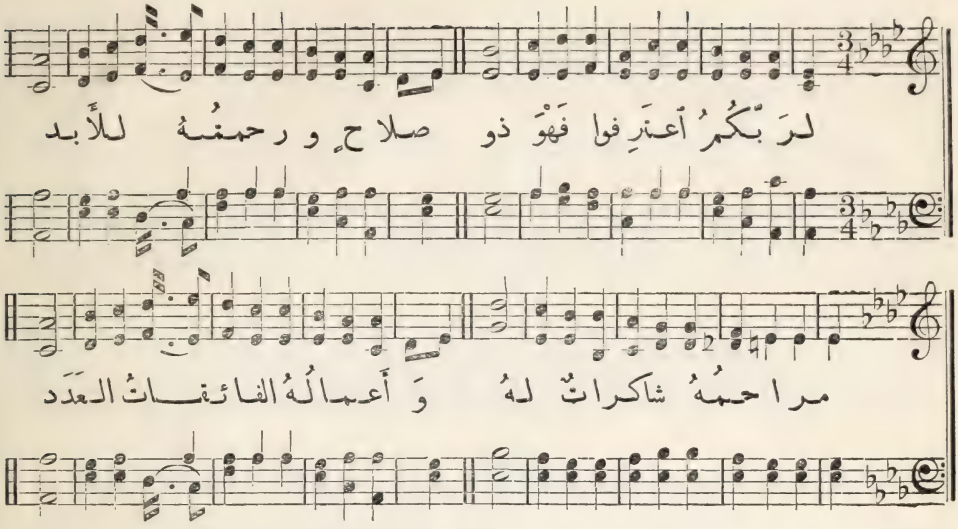

١٦ (مز ١٠٧) الترنيمة السادسة عشرة فداء الله شعبهُ

١ لربّكُمُ اعترِفوا فهوَ ذُو
صلاحٍ ورَحمتُهُ للابد
مراحمُهُ شاكراتٌ لهُ
وأعمالُهُ الفائقاتُ العدَدْ

٢ هلمّ ارفعوا يا عبادُ اسمهُ
جهارًا مكانَ اجتماعِ الشعوبْ
وَبينَ المشايخِ في مجلسٍ
لهم سبّحوهُ بقلبٍ طرُوبْ

٣ هو الصانعُ المعجزاتِ الذي
يقومُ بعدلٍ على مَنْ ظَلَمْ
يعلّي الفقيرَ منَ الذلِّ إذْ
يخلّي القبائلَ مثلَ الغنَمْ

٤ فمَنْ كان في الناسِ ذا حكمةٍ
يجدُّ ويحفظُ هذا الكلامْ
وَيعْرِفُ رحمةَ ربّي التي
تجودُ علينا بحسنِ الختامْ

State Street. S.M. الحمد ٦ و ٨

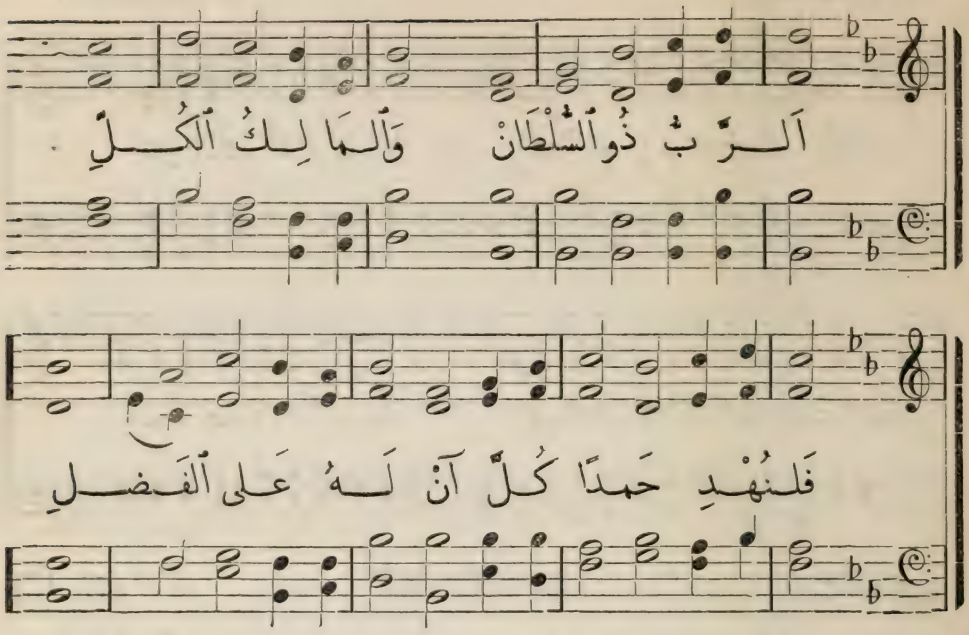

١٤ (٨ ومز ٩٥) الترنيمة الرابعة عشرة حثٌّ على حمد الله

١ اَلرَّبُّ ذُو السُّلطانْ وَالْمالِكُ الْكُلِّ
فَلْنُهْدِ حَمْدًا كُلَّ آنْ لَهُ عَلَى الْفَضْلِ

٢ قُومُوا اسْجُدُوا أَمامْ ذِي العَرْشِ بِالوَرَعْ
فإنَّهُ بارِي الأَنامْ والكُلُّ قَدْ صَنَعْ

٣ أَنصِتْ لِما يَقُولْ يا كُلُّ شَعبِهِ
واخْضَعْ بِطَوعٍ وَقَبُولْ مُعتَرِفًا بِهِ

٤ لكِنْ إذا أَبَتْ سَماعَهُ الآذانْ
وَلِلقُلُوبِ صَلَّبَتْ مَخافَةُ الإيمانْ

٥ قَضى بِنَقْمَةٍ يَقُولْ تَنبِيهًا
يا مَنْ أَهَنتُمْ رَاحَتِي لَنْ تَدخُلوا فِيها

١٥ (٦٩) التسبيحة الخامسة عشرة

لِلآبِ فاسْجُدُوا وَالابْنَ عَظِّمُوا
وَالرُّوحَ أَيضًا مَجِّدُوا مَعًا وَكَرِّمُوا

Pleyel's Hymn. 7s. الابتهاج ٧

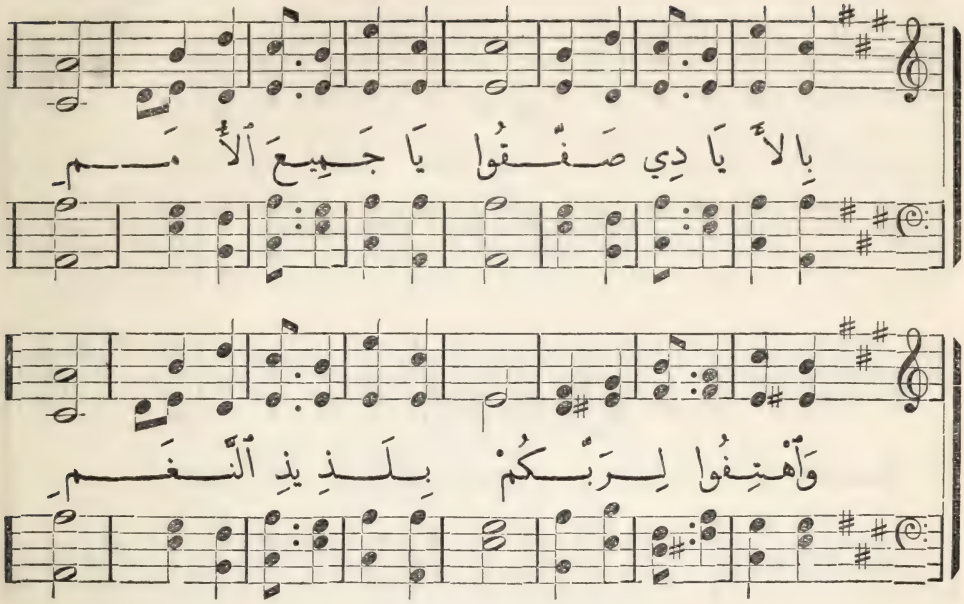

١٢ (٤٨ ومز ٤٧) الترنيمة الثانية عشرة — تسبيحة لله على انتصاره

١ بِالأَيَادِي صَفِّقُوا يَا جَمِيعَ الأُمَمِ
وَاهْتِفُوا لِرَبِّكُمْ بِلَذِيذِ النَّغَمِ

٢ مَلِكٌ مُقْتَدِرٌ مُرْهِبٌ مُرْتَفِعْ
تَحْتَ أَقْدَامِهِ لَهُ كُلُّ شَعْبٍ يَخْضَعُ

٣ بِهُتَافِ الْبُوقِ قَدْ صَعِدَ اللهُ الْعَلِي
رَنِّمِي للهِ يَا كُلُّ نَفْسٍ رَنِّمِي

٤ مَلِكُ الأَرْضِ الَّذِي هُوَ رَبٌّ يُعْبَدُ
رَنِّلُوا شِعْرًا لَهُ بِالْقَوَافِي يُنْشَدُ

٥ جَلَسَ اللهُ عَلَى عَرْشِ قُدْسِهِ الرَّفِيعْ
رَبُّ إِبْرَاهِيمَ بَلْ إِنَّهُ رَبُّ الْجَمِيعْ

١٣ (١٦٨) التسبيحة الثالثة عشرة

سَبِّحِ الثَّالُوثَ مَنْ فِي سَمَاهُ قَدْ سَكَنْ
حَمْدُهُ لِرَبِّهِ خَالِدٌ كَحُبِّهِ

دعوة للصلوة ٨ و٦ Azmon. C.M.

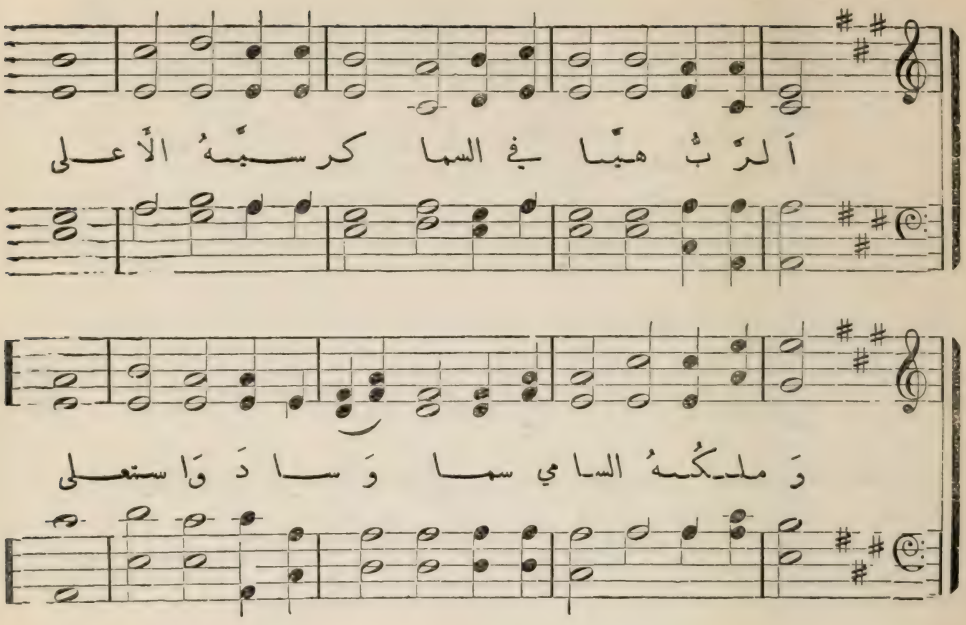

٨ (١٣ ومز ١٠٣) الترنيمة الثامنة الى الحادية عشرة — دعوة للتسبيح

١ اَلرَّبُّ هيّا في السّما كُرسيُّهُ الأعلى
وَمُلكُهُ السّامي سَما وَسادَ واستعلى

٢ يا أيُّها المَلائكُ في موقفِ الحَضرهْ
جَميعُكُم يُبارِكُ لِصاحِبِ القُدرهْ

٣ كَذاكَ يا خُدّامَهُ وَجُندَهُ أجْمَعْ
مَنْ عَمِلُوا مَرامَهُ إذ صَوتُهُ يُسْمَعْ

٤ وَكُلُّ أعمالِ العَلي تُبارِكُ المَولى
في موضعٍ أوْ مَنزِلِ عَليهِما استَولى

٩ (٣) التسبيحة التاسعة

لِلآبِ وَالابنِ الحَمَلْ وَالرُّوحِ فَاسْجُدْ
يُظهِرُهُ كُلُّ عَمَلْ وفَضلُهُ يُحمَدْ

١٠ التسبيحة العاشرة

قدُّوسٌ اَلرَّبُّ العَلي قُدُّوسٌ اَلقَديرْ
قُدُّوسٌ اَلحَيُّ الَّذي يَجيءُ في الأخيرْ

١١ التسبيحة الحادية عشرة

لِلآبِ والابنِ وَالِ رُّوحِ العَلي ساجِدْ
ثَلاثةٌ لكنَّهُمْ في جَوْهَرٍ واحِدْ

٣ تسبحة ٨ Old Hundred. L.M.

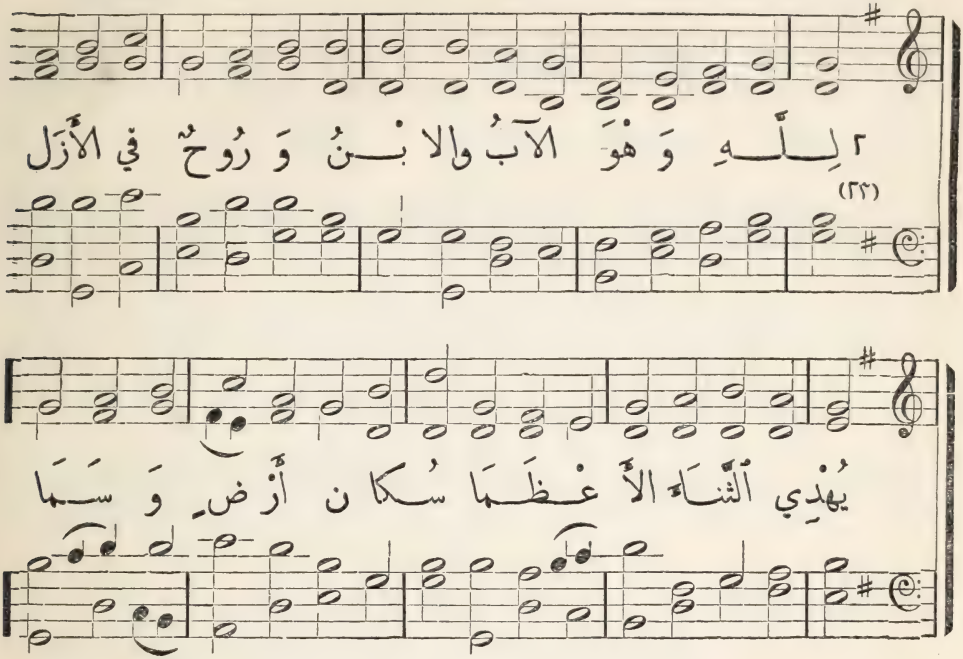

تسبيحات

٣ (٢٢ ومز ١١٧) التسبيحة الثالثة

مِن كُلِّ مَن تحتَ السَّما يَصعَدُ لِلباري الثَّنا
والحمدُ مِن كُلِّ فمٍ لِاسمِ المَسيحِ رَبِّنا

رَحمتُهُ لا تنتَهي وَقولُهُ الحقُّ المُبينْ
وَحمدُهُ في أَرْضِنا يبقى لِدَهرِ الدَّاهِرِينْ

٤ (٢٤) التسبيحة الرابعة

محبةُ الآبِ القديرْ وَنِعمةُ الفادي الأَمينْ
وَشِركةُ الرُّوحِ المُنيرْ تدومُ مَعَنا أَجمعِينْ

٥ التسبيحة الخامسة

يا كُلَّ أَجنادِ السَّما والنَّاسُ طُرًّا أَجمعا
لِلآبِ مجدًا قَدِّموا والابنِ والرُّوحِ معا

٦ (٢٥) التسبيحة السادسة

قُدُّوسٌ الآبُ العَظِيمْ إِلهُنا الرَّبُّ القديرْ
قُدُّوسٌ الفادي الرَّحِيم قُدُّوسٌ الرُّوحُ المُنِيرْ

٧ التسبيحة السابعة

قُدُّوسٌ الآبُ الأَزَلْ قُدُّوسٌ الابْنُ الحَمَلْ
قُدُّوسٌ الرُّوحُ الَّذي يَشفي مِنَ القَلبِ العِلَلْ

اللحن الايطالياني ٦ و ٤ Italian Hymn. 6s. & 4s.

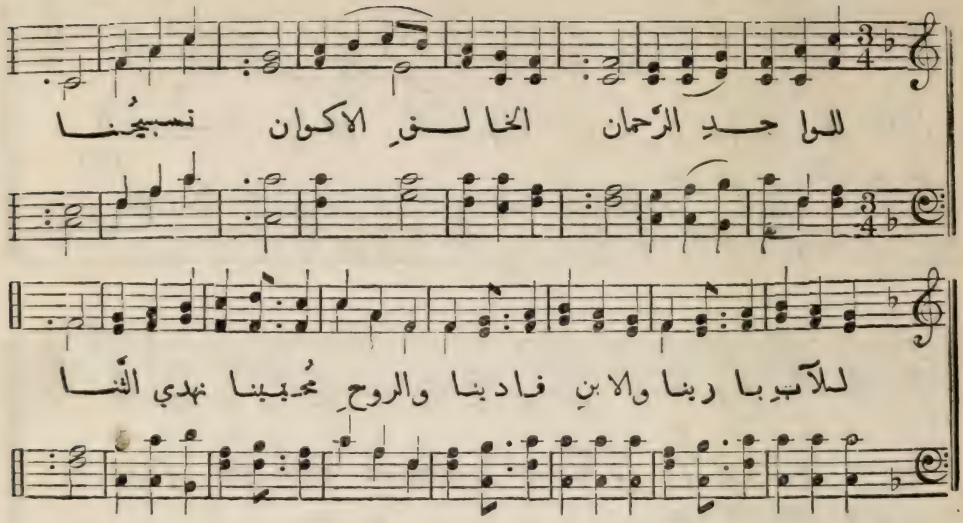

١ (٢٠) الترنيمة الاولى تسبيح للثالوث الاقدس

١ لِلْواحِدِ الرَّحْمانْ أَلْخالِقِ الأَكْوانْ
نَسبِحُنا
لِلآبِ بارِينا وَالِابنِ فادِينا
وَالرُّوحِ مُحْيِينا نُهدي الثَّنا

٢ يا صانِعَ ٱلْفِدا بارِكْ مِنَ السَّما
جُموعَنا
واحْمِ مِنَ العِدى واحفَظْ مِنَ الرَّدى
وَأَرْشِدْ إِلى الهُدى نُفوسَنا

٣ يا كَلِمَةَ الإِلهْ يا سامِعَ الصَّلاهْ
يا ناصِرُ
بِالرَّبِّ فَرِّحْنا وَرُوحَكَ أَمْنَحْنا
يا رَبِّ نَجِّنا يا غافِرُ

٤ يا رُوحَ قُدْسِ ٱللهْ يا مَصْدَرَ ٱلنِّعَماهْ
يا قادِرُ
قَدِّسْ قُلوبَنا وَٱغسِلْ ذُنوبَنا
وَٱسْتُرْ عُيوبَنا يا طاهِرُ

٥ لِلْخالِقِ ٱسْجُدُوا يا قَومُ وَٱعْبُدُوا
ذاكَ الصَّمَدْ
لِلْواحِدِ ٱلْعَظِيمْ ثالُوثِنا ٱلْقَدِيمْ
تَسبِحَنا نُقِيمْ إِلى ٱلْأَبَدْ

السابق وقد جُمعت الترنيمات فيهِ حسب مواضيعها وعنوان ذلك في اعلى الصفحة . فعلى الرعاة والقائمين بامر الصلاة والترنيم ان يراجعوا المواضيع ليستعملوا الترنيمات الموافقة لمواضيعهم

واذ لم نقف على علامات لبيان التوقيع في اللغة العربيَّة لم نستغنِ عن بيانهِ بالعلامات الاوربية فانها تفيد الالحان وتعينها فلا تتغيَّر بتغيُّر المرنمين كما هو شأن الالحان السماعيَّة وقد شاعت هذه العلامات في كل ممالك اوربا واميركا فسهل بذلك الترنم بها على الايقاع في اماكن مختلفة . وكان في الكتاب السابق نحو مئة لحنٍ فزيد عليها نحو مئة وثمانين لحنًا جديدًا فرارًا من تكرار اللحن الواحد ومن جل ما حملنا على ذلك فائدة المدارس العالية والعيال العارفة بفن الموسيقى وقد اعتُني بالالحان ذوات القرار مراعاةً لرغبة اهل المشرق في مثلها

وهنا نقول كما قال الدكتور لوس ان ادخال العلامات الاوربيَّة الى الموسيقى العربية لا يُقصد منهُ إبطال الحانها بل حفظها الى غابر الازمان راجين ان الجيل الآتي يبرع في قراءة تلك العلامات وكتابتها محافظةً على الحانهِ الوطنية خالصةً . فتاكيدًا لهذا الرجاء قيدنا بعض الالحان العربية الموافقة بعلامات الموسيقى الاوربيَّة رغبةً في حفظها وممارستها

وقد طبعنا الكتاب بالحرف الثاني احترازًا من كبر حجمهِ وشكلناهُ لاتمام الفائدة ولو زادت النفقة ومن جملة ما زاد النفقة والتحسين مشترى جنس جديد من الحروف الموسيقيَّة يمتاز عن القديم بالدقة والإحكام . وقد تكرَّم بعض اهل التقى والغيرة المسيحية في اميركا بدراهم ليست بقليلة اسعادًا على انشاء هذا الكتاب ورغبةً في تخفيف الثمن على مَنْ يرغب فيهِ

وقد طبع مع هذا الكتاب كتاب آخر يحتوي على كل اغانيهِ سوى علامات الالحان وكتاب آخر يشتمل على اهمّ تلك الاغاني واعمّها وهو نحو ثلثها رغبةً في فائدة من يهتمّ بالرخص وعدد كل ترنيمة في هذا الكتاب وَفقُ عددها في الكتاب الكبير

وهنا نعترف ان هذا الكتاب بعيدٌ عن الكمال لكن الامل ان يكون درجةً في سلَّمِ الارتقاء فهو مقدمة لغيرهِ افضل منهُ

وربما صعب على البعض التغيير الذي اقتضاهُ اصلاح بعض الترنيمات القديمة ولم يستحسنهُ في اول الامر لكننا نؤمل انهُ سيظهر لهُ بعد الممارسة انهُ اصلاحٌ حقٌّ ذو فائدة جليلة . فنسأَلهُ تعالى ان يجعلهُ مفيدًا ودرسًا استعداديًّا للترنم بالاغاني السماوية في حضرة الآب الازلي مع القديسين والملائكة الاطهار

اكرامًا لفادينا يسوع المسيح آمين

بيروت في ٢٥ كانون اول سنة ١٨٨٥

صموئيل جسب

جورج فورد

مقدمة

الحمد لله الذي جعلنا شركاء الملائكة في تسبيحهِ وعلمنا ترانيم الحمد بألسنة انبيائهِ ورُسُل مسيحهِ

اما بعدُ فهذا كتابٌ في الاغاني الروحية لتنشيط الروح في العبادة ونشويتها الى الأغاني السماوية وقد رُتِّب على نهج كتاب الاغاني الذي وقَّع ألحانهُ الدكتور أَدْوِن لُوس وهو من اول المبتدئين ذلك في اللغة العربية فاستحق الثناء وأبقى له ذكرًا يُحمَدُ في هذه اللغة . وقد نفدت نسخ الكتاب القديم فاقامنا منذ عامين المرسلون الاميركيون لجنةً لاعداد كتاب جديد وقد سألنا اربعةً من اشهر الناظمين المساعدة وهم المرحوم المعلم ابرهيم سركيس والمعلم اسعد الشدودي والمعلم ابرهيم الحوراني والمعلم سليم كساب فاجابوا الى ذلك ونظموا ترنيمات جديدة ونقحوا القديمة وكل ما جرى من الاصلاح صدق عليهِ رسميًّا من هذه اللجنة بالاشتراك معنا . وشاركنا ايضًا في تاليف ترنيمات جديدة غيرهم من اهل الغيرة والقريحة ولاسيما المعلم اسعد عبد الله فان له فيها نحو ١٢ ترنيمة فصارت الامة الانجيليَّة السوريَّة ممنونة لهم فيستحقون جزيل الثناء وقد أُعِدَّ هذا الكتاب الجديد بعد تعب نحو سنتين

ولما كان بعض الترانيم القديمة لايخلو من خطإٍ في اللغة والوزن اقتضى اصلاحهُ بقدر الامكان فأُصلح كل ما انتُبه لهُ وقد أُضيف اليهِ اربعون من الترنيمات في الكتاب الاول الذي سبق كتاب الالحان واذ لم يكن لبعض المواضيع ذات الشأن شيءٌ من الترنيمات نُظِم لها عدة ترانيم وأُضيف اليهِ غير ذلك نحو ثمانين من الترنيمات الجديدة وأخص ما زيد فيهِ الترنيمات المختصة بتمجيد المسيح الذي هو الاول والآخر في الكنيسة بل الكون باسرهِ . واعني ايضًا بنظم ترانيم تحرّك الغيرة الروحية انتظارًا لوقتٍ يحرّك فيهِ روح الله القدوس كل الشعب السوري تحريكًا روحيًّا عظيمًا وهو قريبٌ ان شاء الله

وقد خُصِّص جزءٌ من هذا الكتاب بترنيمات اكثر موافقةً للاحداث على اننا نتوقع ان الصغار لا يكتفون بهذا الجزء فيمارسون ترنيمات كثيرة في الجزء الاول كما اننا نتوقع من الكبار ان لا يحتقروا الجزء المعيَّن للاحداث . ويلزم ان ينتبه المرنمون للتفاعيل لان اللحن المؤلَّف من ثمانية مقاطع على وزن مستنعلن مستفعلن لا يوافق اللحن المؤلَّف من ثمانية على وزن فاعلاتن فاعلاتن وقِسْ على ذلك امثالهُ . ويجب ان يُعْلَم ان بعض الترنيمات لم يُكمل في الصفحة اليمنى وتمامهُ في اسفل الصفحة اليُسرى وان الالحان الموزونة توافق كل الترانيم ذات الوزن الواحد بشرط ان يُترك القرار اذا لم يوافق الوزن وذلك جائزٌ بل حسنٌ . وقد أُشير الى عدد الترنيمات في هذا الكتاب بارقام كبيرة بلي اكثرَها ارقام صغيرة بين هلالين تدل على عددها في كتاب الاغاني الروحية

كتاب

مزامير

وتسابيح

واغاني روحية

موقعة على

الحان موافقة

طُبع في بيروت سنة ١٨٨٥